



# รายงานกิจการประจำปี 2564

สหกรณ์ออมทรัพย์ครูแม่ฮ่องสอน จำกัด

Maehongson Teacher Saving And Credit Cooperative, Ltd.



...“สหกรณ์ คือ การมีชีวิตร่วมกันและสร้างสรรค์ขึ้นมา  
สร้างสรรค์ร่วมกัน คือ สห เข้าด้วยกัน และ กรณ์ คือ การกระทำ ทำงาน  
ทำการสร้างชีวิตร่วมกัน เพราะคนเราอยู่คนเดียวไม่ได้ต้องร่วมกัน  
ถ้ามีจิตใจที่จะปฏิบัติการสหกรณ์ที่แท้จริงเช่นนี้ประกอบด้วยความรู้  
ก็จะทำให้มีความสำเร็จแน่นอน”...

ความตอนหนึ่ง ในพระบรมราโชวาท  
พระราชทานแก่ผู้นำสหกรณ์ภาคการเกษตรทั่วประเทศ  
ณ ศาลาดุสิดาลัย  
วันที่ 11 พฤษภาคม 2526

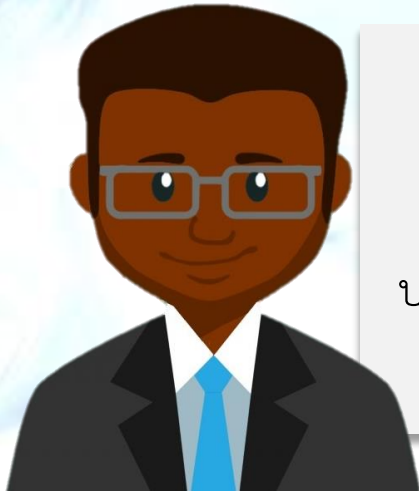

## หลักการสหกรณ์

หลักการสหกรณ์ คือ “แนวทางที่สหกรณ์ยึดถือปฏิบัติเพื่อให้คุณค่าของสหกรณ์ เกิดผลเป็น รูปธรรม”



## อุดมการณ์สหกรณ์

“ความเชื่อร่วมกันที่ว่า การช่วยตนเอง และการช่วยเหลือซึ่งกันและกันตามหลักการ สหกรณ์จะนำไปสู่การกินดี อยู่ดี มีความเป็น ธรรม และสันติสุขในสังคม”



# สารจากประธานกรรมการ

เรียน สมาชิกสหกรณ์ออมทรัพย์ครูแม่ฮ่องสอน จำกัด ทุกท่าน



เนื่องจากสถานการณ์การแพร่ระบาดของโรคติดเชื้อไวรัสโคโรนา 2019 (COVID 19) ยังคงแพร่ระบาดอย่างต่อเนื่อง คณะกรรมการดำเนินการได้ห่วงใยถึงความปลอดภัยของสมาชิกผู้เข้าร่วมประชุม ประกอบกับคำสั่งของจังหวัดแม่ฮ่องสอนได้กำหนดมาตรการ ห้ามจัดกิจกรรมซึ่งมีการรวมกลุ่มมากกว่าหนึ่งร้อยคน คณะกรรมการดำเนินการจึงได้กำหนดจัดประชุมใหญ่สามัญประจำปี 2564 ผ่านสื่ออิเล็กทรอนิกส์ ด้วยระบบ Zoom Meeting และกำหนดสถานที่ประชุมกระจายไปแต่ละอำเภอ ได้แก่อำเภอเมือง อำเภอปาย อำเภอปางมะผ้า อำเภอขุนยวม อำเภอแม่ลาน้อย อำเภอแม่สะเรียง อำเภอสบเมย และได้แต่งตั้งคณะกรรมการควบคุมดูแลระบบการประชุมใหญ่สามัญ ประจำปี 2564 ให้เป็นไปตามระเบียบนายทะเบียนสหกรณ์ ว่าด้วยการประชุมผ่านสื่ออิเล็กทรอนิกส์ พ.ศ.2564 ทั้งนี้ ขอความร่วมมือผู้เข้าร่วมประชุมทุกท่านสวมหน้ากากอนามัย เว้นระยะห่าง ปฏิบัติตามมาตรการป้องกันและควบคุมการแพร่ระบาดของโรคติดเชื้อไวรัสโคโรนา 2019 (COVID-19) อย่างเคร่งครัด

สหกรณ์ออมทรัพย์ครูแม่ฮ่องสอน จำกัด ได้ดำเนินงานมาครบ 57 ปีแล้ว ในปี 2564 ผมและคณะกรรมการดำเนินการชุดที่ 57/2564 ได้ดำเนินงานตามแผนงานที่ได้รับอนุมัติจากที่ประชุมใหญ่อย่างรอบคอบ เป็นประโยชน์ และงดดำเนินกิจกรรมบางโครงการเพื่อประหยัดค่าใช้จ่าย ตลอดจนกำหนดนโยบายต่าง ๆ ให้สอดคล้องกับสถานการณ์ปัจจุบันตามความต้องการของสมาชิก เช่น มาตรการผ่อนผันการชำระหนี้เงินต้น ลดส่งค่าหุ้นรายเดือน ให้เงินกู้สามัญตามโครงการช่วยเหลือสมาชิกในสถานการณ์โควิด (COVID-19) เพื่อช่วยเหลือและบรรเทาความเดือดร้อนที่เกิดขึ้นแก่สมาชิก

ในโอกาสนี้ผมขอขอบคุณสมาชิกทุกท่านที่ให้ความเชื่อมั่นและสนับสนุนกิจการสหกรณ์เสมอมา ขอขอบคุณฝ่ายบริหาร ฝ่ายจัดการ ฝ่ายตรวจสอบ ตลอดจนบุคคลที่เกี่ยวข้องที่มีส่วนในการพัฒนาสหกรณ์ ให้มีความเจริญก้าวหน้าอย่างมั่นคง การดำเนินงานสหกรณ์ให้สำเร็จลุล่วงด้วยดีประสบผลสำเร็จนั้น ต้องอาศัยความร่วมมือร่วมใจจากทุกฝ่าย ขอให้ยึดมั่นในหลักการ อุทิศการณ์และวิธีการสหกรณ์

ท้ายนี้ ผมขออาราธนาคุณพระศรีรัตนตรัยและสิ่งศักดิ์สิทธิ์ทั้งหลายที่ท่านเคารพนับถือ โปรดดลบันดาลให้ท่านสมาชิกและครอบครัว มีความสุข ความเจริญ สุขภาพแข็งแรง ประสบความสำเร็จ และสมปรารถนาในสิ่งที่หวังทุกประการ

A handwritten signature in blue ink, appearing to be 'สมาน' (Sam-an).

(นายสงวน ศรีสวัสดิ์)

ประธานกรรมการ

สหกรณ์ออมทรัพย์ครูแม่ฮ่องสอน จำกัด

## วิสัยทัศน์

สหกรณ์มีความมั่นคง ได้มาตรฐาน สมาชิกมีคุณภาพชีวิตที่ดี ภายใต้การบริหารจัดการตามหลักธรรมาภิบาล

## พันธกิจ

1. พัฒนาสหกรณ์ให้มีความมั่นคงได้มาตรฐานภายใต้การบริหารจัดการตามหลักธรรมาภิบาล
2. พัฒนาการบริการและสวัสดิการให้ครบวงจร
3. สนับสนุนและส่งเสริมกิจกรรมเพื่อการพัฒนาชุมชนและสิ่งแวดล้อม
4. พัฒนาระบบเทคโนโลยีสารสนเทศและสร้างนวัตกรรมใหม่ ๆ
5. ส่งเสริมให้สมาชิกมีความเชื่อมั่นและมีคุณภาพชีวิตที่ดีตามหลักของปรัชญาเศรษฐกิจพอเพียง



## คณะกรรมการดำเนินการ ชุดที่ 57/2564



- |                          |                          |
|--------------------------|--------------------------|
| 1. นายสงวน ศรีสวัสดิ์    | ประธานกรรมการ            |
| 2. นายองอาจ กวีวัฒน์     | รองประธานกรรมการ คนที่ 1 |
| 3. นายถวิล แดงสุกสี      | รองประธานกรรมการ คนที่ 2 |
| 4. นายนพดล เพียรงาน      | กรรมการ/เหรัญญิก         |
| 5. นายสมศักดิ์ เวียงคำ   | กรรมการ/เลขานุการ        |
| 6. นายอิทธิพล มณีธร      | กรรมการ/ผู้ช่วยเลขานุการ |
| 7. นายจรูญ แสนวิจิตร     | กรรมการ                  |
| 8. นายสง่า สิทธิ         | กรรมการ                  |
| 9. นายจรัญ เสนาหลวง      | กรรมการ                  |
| 10. นายประจวบ แก้วสิริ   | กรรมการ                  |
| 11. นายดำรง ปันทวงศ์     | กรรมการ                  |
| 12. นายสุทัศน์ เทพรัตน์  | กรรมการ                  |
| 13. นางนุชนารถ ไชยกันทา  | กรรมการ                  |
| 14. นายสมจิต สุวรรณบุษย์ | กรรมการ                  |
| 15. นายชุมพร แจ็งจิตร    | กรรมการ                  |

## ผู้สอบบัญชี



นางสาวลิขรินทร์ แสงจันทร์  
ผู้สอบบัญชีภาคเอกชน

## ผู้ตรวจสอบกิจการ



นายสมนึก สุวรรณบุษย์  
ประธานผู้ตรวจสอบกิจการ



นายวัฒนะ ต๊ะหนั้นต่า  
ผู้ตรวจสอบกิจการ



นางมาลี แสงดาวเรือง  
ผู้ตรวจสอบกิจการ



นายระนิทย์ สิ้นคำ  
ผู้ตรวจสอบกิจการ



นายสมเกียรติ เรือนตื้อ  
ผู้ตรวจสอบกิจการ/เลขานุการ

# ฝ่ายจัดการ





- |                            |                                       |
|----------------------------|---------------------------------------|
| 1. นายนิติพัทธ์ เตังอินทร์ | หัวหน้าฝ่ายสำนักงานและเทคนิค          |
| 2. นางสาวประภัสสร สมเดช    | หัวหน้าฝ่ายบัญชี                      |
| 3. นางณัชชา จันทร์อนันต์   | หัวหน้าฝ่ายหน่วยบริการอำเภอแม่สะเรียง |
| 4. นางรัฐพร สุนันทกรณ์     | หัวหน้าฝ่ายธุรการ                     |
| 5. นายเจษฎา วิริยภาพ       | หัวหน้าฝ่ายการเงิน                    |



นางสาวอภิญา หมี่จันทรดี  
เจ้าหน้าที่การเงิน



นางสาวกานต์ลีนี ประดิษฐ์ชัย  
เจ้าหน้าที่สินเชื่อ



นางณิชาภัทร วงศ์มะโน  
เจ้าหน้าที่สินเชื่อ



นางสาวกรรณิการ์ แก้วมาลี  
แม่บ้าน



ระเบียบวาระการประชุมใหญ่สามัญ

ประจำปี 2564

จำกัด



# สารบัญ

	หน้า
หนังสือเชิญประชุมใหญ่สามัญประจำปี 2564	10
<hr/>	
ระเบียบวาระที่ 1 เรื่องที่ประธานแจ้งให้ที่ประชุมทราบ	12
<hr/>	
ระเบียบวาระที่ 2 เรื่องที่เสนอให้ที่ประชุมทราบ	
2.1 การรับรองรายงานการประชุมใหญ่สามัญประจำปี 2563	13
2.2 รับทราบสมาชิกเข้าใหม่และสมาชิกออกจากสหกรณ์ประจำปี 2564	13
2.3 รายงานผลการดำเนินงานประจำปี 2564	14
2.4 รายงานผลประโยชน์ และค่าตอบแทนที่กรรมการ ผู้จัดการ ผู้มีอำนาจในการจัดการ และที่ปรึกษาได้รับจากสหกรณ์ประจำปี 2564	27
2.5 รายงานผลการตรวจสอบกิจการประจำปี 2564	29
<hr/>	
ระเบียบวาระที่ 3 เรื่องที่เสนอให้ที่ประชุมพิจารณา	
3.1 พิจารณาอนุมัติงบประมาณการเงินและงบกำไรขาดทุนประจำปี 2564	33
3.2 พิจารณาอนุมัติการฝากหรือลงทุนอย่างอื่นของสหกรณ์ตามประกาศที่ คณะกรรมการพัฒนาการสหกรณ์แห่งชาติกำหนด	51
3.3 พิจารณาอนุมัติถอนทุนรักษาระดับอัตราเงินปันผลเพื่อจ่ายเป็นเงินปันผลตามหุ้น	51
3.4 พิจารณาอนุมัติจัดสรรกำไรสุทธิประจำปี 2564	52
3.5 พิจารณาอนุมัติแผนงานและงบประมาณรายจ่ายประจำปี 2565	53
3.6 กำหนดวงเงินกู้ยืมหรือการค้าประกันประจำปี 2565	75
3.7 พิจารณาคัดเลือกผู้สอบบัญชีประจำปี 2565	75
3.8 พิจารณาเลือกตั้งคณะกรรมการดำเนินการประจำปี 2565	76
3.9 พิจารณาเลือกตั้งผู้ตรวจสอบกิจการประจำปี 2565	77
3.10 พิจารณาโอนเงินรอตรวจสอบเข้าบัญชีทุนสำรอง	77
3.11 พิจารณาการขายหรือให้เช่า ที่ดิน ทรัพย์สินของสหกรณ์	78
3.12 พิจารณาการมอบที่ดินส่วนที่เป็นถนนให้กับสาธารณะ	79
3.13 พิจารณาการรับรองรายงานการประชุมใหญ่สามัญประจำปี 2564	79
<hr/>	
ระเบียบวาระที่ 4 ข้อเสนอแนะของหน่วยงานที่เกี่ยวข้อง	80
<hr/>	
ระเบียบวาระที่ 5 เรื่องอื่น ๆ	81
<hr/>	



## สหกรณ์ออมทรัพย์ครูแม่ฮ่องสอน จำกัด

348 หมู่ 5 ตำบลปางหมู อำเภอเมือง จังหวัดแม่ฮ่องสอน 58000

โทร 0 5361 4047 โทรสาร 0 5361 1479 ต่อ 106 [www.co-opmhs.com](http://www.co-opmhs.com)

ที่ สอค.มส.ว 2102/2564

17 ธันวาคม 2564

เรื่อง ขอเชิญประชุมใหญ่สามัญประจำปี 2564

เรียน ผู้แทนสมาชิกสหกรณ์ออมทรัพย์ครูแม่ฮ่องสอน จำกัด

สิ่งที่ส่งมาด้วย ระเบียบวาระการประชุมใหญ่สามัญประจำปี 2564

ด้วยคณะกรรมการดำเนินการสหกรณ์ออมทรัพย์ครูแม่ฮ่องสอน จำกัด ชุดที่ 57/2564 กำหนดจัดการประชุมใหญ่สามัญประจำปี 2564 โดยผู้แทนสมาชิก ผ่านสื่ออิเล็กทรอนิกส์ด้วยระบบ Zoom Meeting ในวันเสาร์ที่ 25 ธันวาคม 2564 เวลา 09.00 น. เป็นต้นไป ณ ห้องประชุมแต่ละหน่วยอำเภอ ดังนี้

อำเภอเมือง	ห้องประชุมสหกรณ์ออมทรัพย์ครูแม่ฮ่องสอน จำกัด
อำเภอปาย	ห้องประชุมโรงเรียนราชประชานุเคราะห์ 22
อำเภอปางมะผ้า	ห้องประชุมโรงเรียนอนุบาลปางมะผ้า
อำเภอขุนยวม	ห้องประชุมโรงเรียนขุนยวมวิทยา
อำเภอแม่ลาน้อย	ห้องประชุมโรงเรียนแม่ลาน้อยตรุณสิกข์
อำเภอแม่สะเรียง	ห้องประชุมโรงเรียนทองสวัสดิ์วิทยาคาร
อำเภอสบเมย	ห้องประชุมโรงเรียนอนุบาลสบเมย(คอนผึ้ง)

รายละเอียดระเบียบวาระการประชุมตามสิ่งที่ส่งมาด้วย

จึงเรียนเชิญผู้แทนสมาชิกทุกท่านเข้าร่วมประชุมตามวัน เวลา และสถานที่ดังกล่าวข้างต้นตามหน่วยอำเภอที่ตนสังกัดอยู่ โดยพร้อมเพรียงกันและโปรดแสดงบัตรประจำตัวประชาชนหรือบัตรประจำตัวข้าราชการ หรือบัตรประจำตัวสมาชิกครูสภาหรือใบอนุญาตวิชาชีพชั้นต้นหรือใบอนุญาตวิชาชีพจัดการเรียนการสอนอย่างใดอย่างหนึ่งต่อเจ้าหน้าที่ทั้งนี้เพื่อประโยชน์ของผู้แทนสมาชิกทุกท่าน

ขอแสดงความนับถือ

(นายสงวน ศรีสวัสดิ์)

ประธานกรรมการ

สหกรณ์ออมทรัพย์ครูแม่ฮ่องสอน จำกัด



## ระเบียบวาระการประชุมใหญ่สามัญประจำปี 2564

ระเบียบวาระที่ 1 เรื่องที่ประธานแจ้งให้ที่ประชุมทราบ

ระเบียบวาระที่ 2 เรื่องที่เสนอให้ที่ประชุมทราบ

- 2.1 การรับรองรายงานการประชุมใหญ่สามัญประจำปี 2563
- 2.2 รับทราบสมาชิกเข้าใหม่และสมาชิกออกจากสภรณ์ประจำปี 2564
- 2.3 รายงานผลการดำเนินงานประจำปี 2564
- 2.4 รายงานผลประโยชน์ และค่าตอบแทนที่กรรมการ ผู้จัดการ  
ผู้มีอำนาจในการจัดการ และที่ปรึกษาได้รับจากสภรณ์ประจำปี 2564
- 2.5 รายงานผลการตรวจสอบกิจการประจำปี 2564

ระเบียบวาระที่ 3 เรื่องที่เสนอให้ที่ประชุมพิจารณา

- 3.1 พิจารณาอนุมัติงบประมาณฐานะการเงินและงบกำไรขาดทุนประจำปี 2564
- 3.2 พิจารณาอนุมัติการฝากหรือลงทุนอย่างอื่นของสภรณ์ตามประกาศที่คณะกรรมการ  
พัฒนาการสภรณ์แห่งชาติกำหนด
- 3.3 พิจารณาอนุมัติถอนทุนรักษาระดับอัตราเงินปันผลเพื่อจ่ายเป็นเงินปันผลตามหุ้น
- 3.4 พิจารณาอนุมัติจัดสรรกำไรสุทธิประจำปี 2564
- 3.5 พิจารณาอนุมัติแผนงานและงบประมาณรายจ่ายประจำปี 2565
- 3.6 กำหนดวงเงินกู้ยืมหรือการค้ำประกันประจำปี 2565
- 3.7 พิจารณาคัดเลือกผู้สอบบัญชีประจำปี 2565
- 3.8 พิจารณาเลือกตั้งคณะกรรมการดำเนินการประจำปี 2565
- 3.9 พิจารณาเลือกตั้งผู้ตรวจสอบกิจการประจำปี 2565
- 3.10 พิจารณาโอนเงินรอตรวจสอบเข้าบัญชีทุนสำรอง
- 3.11 พิจารณาการขายหรือให้เช่า ที่ดิน ทรัพย์สินของสภรณ์
- 3.12 พิจารณาการมอบที่ดินส่วนที่เป็นถนนให้กับสาธารณะ
- 3.13 พิจารณาการรับรองรายงานการประชุมใหญ่สามัญประจำปี 2564

ระเบียบวาระที่ 4 ข้อเสนอแนะของหน่วยงานที่เกี่ยวข้อง

ระเบียบวาระที่ 5 เรื่องอื่น ๆ



# ระเบียบวาระที่ 1

เรื่องที่ประธานแจ้งให้ที่ประชุมทราบ

จำกัด



## ระเบียบวาระที่ 1 เรื่องที่ประธานแจ้งให้ที่ประชุมทราบ

### 1.1 เรื่ององค์ประชุม

ตามข้อบังคับสหกรณ์ออมทรัพย์ครูแม่ฮ่องสอน จำกัด พ.ศ. 2563 ข้อ 65 การประชุมใหญ่โดยผู้แทนสมาชิก กรณีที่สหกรณ์มีสมาชิกเกินกว่าห้าร้อยคน ให้การประชุมใหญ่ประกอบด้วยผู้แทนสมาชิกเท่านั้น

ข้อบังคับสหกรณ์ฯ ข้อ 70 องค์ประชุมในการประชุมใหญ่ การประชุมใหญ่ของสหกรณ์ต้องมีสมาชิกมาประชุมไม่น้อยกว่ากึ่งหนึ่งของจำนวนสมาชิกทั้งหมดหรือไม่น้อยกว่าหนึ่งร้อยคน ในกรณีเป็นการประชุมใหญ่โดยผู้แทนสมาชิกต้องมีผู้แทนสมาชิกมาประชุมไม่น้อยกว่ากึ่งหนึ่งของจำนวนผู้แทนสมาชิกทั้งหมดหรือไม่น้อยกว่าหนึ่งร้อยคนจึงจะเป็นองค์ประชุม

ในกรณีที่ที่ประชุมใหญ่โดยผู้แทนสมาชิก สมาชิกทั่วไปสามารถเข้าร่วมประชุมใหญ่ในฐานะผู้สังเกตการณ์ได้ มีสิทธิแสดงความคิดเห็นแต่ไม่มีสิทธิออกเสียง หรือได้รับเลือกตั้งใด ๆ ทั้งสิ้น เว้นแต่การเลือกตั้งนั้นจะมีการรับสมัครล่วงหน้าและเปิดรับสมาชิกเป็นการทั่วไป

ในการประชุมใหญ่ สมาชิกหรือผู้แทนสมาชิกจะมอบอำนาจให้ผู้อื่นมาประชุมแทนตนไม่ได้

บัดนี้ มีผู้แทนสมาชิกมาลงชื่อเข้าประชุมแล้ว จำนวน ..... คน จากจำนวนผู้แทนสมาชิกทั้งหมด 514 คน ซึ่งครบองค์ประชุมแล้ว จึงขอเปิดการประชุมใหญ่สามัญประจำปี 2564 ณ บัดนี้

### 1.2 ข้อตกลงเบื้องต้นในการประชุม

ประธานในที่ประชุมแจ้งข้อกำหนดเบื้องต้นในการประชุม เพื่อให้การประชุมเป็นไปด้วยความเรียบร้อยและเกิดประโยชน์สูงสุดต่อสหกรณ์

1. ประธานที่ประชุมดำเนินการประชุมตามระเบียบวาระการประชุมพร้อมทั้งให้คณะกรรมการดำเนินการ หรือผู้จัดการเป็นผู้นำเสนอในรายละเอียดแต่ละวาระ

2. ผู้แทนสมาชิกและผู้สังเกตการณ์ที่มีความประสงค์จะอภิปรายให้ลงชื่อก่อนอภิปราย และขู่มือขึ้นเหนือศีรษะให้ประธานในที่ประชุมอนุญาตก่อนทุกครั้ง

3. ให้ผู้อภิปรายแนะนำชื่อ สกุล หมายเลขทะเบียนสมาชิก สังกัดหน่วยบริการของตนเองต่อประธานในที่ประชุม

4. เพื่อให้การอภิปรายอย่างทั่วถึง ผู้แทนสมาชิกและผู้สังเกตการณ์จะต้องอภิปรายในประเด็นสั้น กระชับ ไม่ส่อเสียดผู้อื่น รักษามารยาท ใช้อาสาสุภาพเหมาะสม และให้เกียรติที่ประชุม

5. ที่ประชุมแห่งนี้ไม่มีเอกสิทธิ์คุ้มครอง หากอภิปรายให้บุคคลอื่นได้รับความเสียหายผู้อภิปรายต้องรับผิดชอบ

6. การประชุมและการอภิปรายได้มีการบันทึกเทปไว้เป็นหลักฐานการประชุม



## ระเบียบวาระที่ 2

เรื่องที่เสนอให้ที่ประชุมทราบ

จำกัด

## ระเบียบวาระที่ 2 เรื่องที่เสนอให้ที่ประชุมทราบ

### 2.1 การรับรองรายงานการประชุมใหญ่สามัญประจำปี 2563

ตามที่สหกรณ์ได้จัดประชุมใหญ่สามัญประจำปี 2563 เมื่อวันที่ 26 ธันวาคม 2563 ณ หอประชุม “เสรี พิทักษ์” สหกรณ์ออมทรัพย์ครูแม่ฮ่องสอน จำกัด นั้น

สหกรณ์ได้จัดส่งรายงานการประชุมใหญ่ประจำปี 2563 ให้ผู้แทนสมาชิกทุกคนผ่านหน่วยเครือข่าย โดยให้ผู้แทนสมาชิกลงชื่อรับรายงานการประชุมใหญ่ไปพิจารณาตรวจสอบ หากผู้แทนสมาชิกท่านใดเห็นว่ารายงานดังกล่าวไม่ถูกต้องหรือบันทึกคลาดเคลื่อน ก็ให้ทำหนังสือขอแก้ไขเปลี่ยนแปลงเพิ่มเติมหรือทักท้วงต่อสหกรณ์ภายในวันที่ 1 มีนาคม 2564 และถ้าหากไม่ขอแก้ไขภายในกำหนดให้ถือว่าผู้แทนสมาชิกได้ให้การรับรองรายงานการประชุมแล้วนั้น

ปรากฏว่าเมื่อครบกำหนดระยะเวลาดังกล่าว มีผู้แทนสมาชิกส่งหนังสือตอบรับโดยขอให้แก้ไขข้อความที่อภิปรายในวาระอื่นๆ จำนวน 1 ราย สหกรณ์ได้ตรวจสอบจากเทปบันทึกภาพและเสียงแล้ว ปรากฏว่าไม่มีข้อความตามที่ขอแก้ไข นอกนั้นไม่มีผู้แทนสมาชิกรายใดขอเปลี่ยนแปลงแก้ไขรายงานการประชุมใหญ่สามัญประจำปี 2563 และสหกรณ์ได้ดำเนินการประกาศให้ทราบโดยทั่วกัน ตามประกาศสหกรณ์ออมทรัพย์ครูแม่ฮ่องสอน จำกัด เรื่องรับรองรายงานการประชุมใหญ่สามัญประจำปี 2563 ลงวันที่ 19 มีนาคม 2564 (ภาคผนวก)

#### มติที่ประชุม

### 2.2 รับทราบสมาชิกเข้าใหม่และสมาชิกออกจากสหกรณ์ประจำปี 2564

	สมาชิกสามัญ (คน)	สมาชิกสมทบ (คน)
จำนวนสมาชิก ณ วันที่ 1 ธันวาคม 2563	3,383	3,204
<b>บวก</b> สมาชิกสมัครเข้าใหม่	155	86
<b>หัก</b> สมาชิกออกระหว่างปี	178	208
จำนวนสมาชิก ณ วันที่ 30 พฤศจิกายน 2564	3,360	3,082

#### รายละเอียดสมาชิกออกจากสหกรณ์

(1) ลาออก	282	คน
(2) โอนออก	61	คน
(3) ถึงแก่กรรม	43	คน
(4) พันสภาพ/ให้ออก	-	คน

#### มติที่ประชุม

## 2.3 รายงานผลการดำเนินงานประจำปี 2564

ในปี 2564 นับเป็นปีแห่งการเปลี่ยนแปลงจากสถานการณ์และปัจจัยหลายด้านทั้งการแพร่ระบาดของเชื้อไวรัสโคโรนา 2019 (Covid-19) ที่ส่งผลกระทบต่อทุกภาคส่วนอย่างหลีกเลี่ยงไม่ได้ การบริหารงานของคณะกรรมการดำเนินการ ชุดที่ 57/2564 จึงต้องกำหนดนโยบายต่าง ๆ ให้สอดคล้องกับสถานการณ์ในปัจจุบัน และดำเนินงานตามแผนงานที่ได้รับอนุมัติจากที่ประชุมใหญ่อย่างรอบคอบ ปัจจัยสำคัญที่ทำให้การบริหารงานในปี 2564 สำเร็จลุล่วงไปได้ด้วยดี คือ ความเชื่อมั่น ความร่วมมือร่วมใจของทุกฝ่าย ทั้งสมาชิก ฝ่ายบริหาร ฝ่ายจัดการ ฝ่ายตรวจสอบ ที่ส่งเสริมและสนับสนุนการดำเนินธุรกิจกับสหกรณ์ให้ก้าวหน้า มั่นคง จึงขอรายงานผลการดำเนินงานประจำปี 2564 โดยสรุป ดังนี้

### ผลการดำเนินงานของคณะกรรมการอำนวยการ

ในรอบปี 2564 ที่ผ่านมากomiteeกรรมการอำนวยการ ได้ดำเนินการบริหารงานตามนโยบายการบริหารงานเพื่อมุ่งเน้นให้เกิดประสิทธิภาพประสิทธิผลของการปฏิบัติงาน ตามประมาณการที่ได้รับความเห็นชอบจากที่ประชุมใหญ่สามัญ โดยเน้นถึงความโปร่งใส และเอื้อประโยชน์ต่อสมาชิก ทั้งด้านการบริการอำนวยความสะดวกแก่สมาชิก ดังนี้

1. ปรับปรุง ตกแต่งห้องสำนักงานวิทยบริการ สหกรณ์ออมทรัพย์ครูแม่ฮ่องสอน จำกัด ให้มีความสวยงาม และเอื้ออำนวยในการปฏิบัติงานให้มีประสิทธิภาพมากยิ่งขึ้น
2. ซ่อมอาคารพาณิชย์ สำหรับให้บริการสมาชิก หน่วยบริการอำเภอปาย
3. สร้างอาคารสำนักงานสหกรณ์ออมทรัพย์ครูแม่ฮ่องสอน จำกัด หน่วยบริการอำเภอแม่สะเรียง
4. สร้างบ้านพักสำหรับเจ้าหน้าที่สหกรณ์
5. สร้างถังเก็บน้ำ และห้องเก็บวัสดุ อุปกรณ์
6. ปรับปรุงหลักเกณฑ์การถือหุ้นรายเดือน สูงสุดไม่เกิน 1,500.00 บาท

### ผลการดำเนินงานของคณะกรรมการเงินกู้

กำหนดขยายมาตรการช่วยเหลือสมาชิก เพื่อบรรเทาภาระด้านหนี้สินและค่าครองชีพกรณีผลกระทบจากการแพร่ระบาดของเชื้อไวรัสโคโรนา 2019 (Covid-19) ดังนี้

1. เพิ่มประเภทเงินกู้สามัญตามโครงการช่วยเหลือสมาชิกในสถานการณ์โควิด (Covid-19) ในวงเงินกู้ไม่เกิน 100,000.00 บาท งดส่งเงินต้น 6 เดือนแรก โดยให้สมาชิกยื่นกู้ ตั้งแต่เดือนมิถุนายน - พฤศจิกายน 2564
2. ขยายวงเงินกู้สามัญให้กับสมาชิก จากเดิมวงเงินกู้สูงสุด จำนวน 2,000,000.00 บาท เป็น 3,000,000.00 บาท
3. พักชำระต้นเงินกู้แก่สมาชิก
4. ลดการส่งหุ้นรายเดือนแก่สมาชิก
5. ให้เงินกู้พิเศษเพื่อปลดปล่อยความเดือดร้อนเป็นการชั่วคราว (ปันผล)
6. ปรับโครงสร้างหนี้ให้แก่สมาชิก ที่ได้รับความเดือดร้อน
7. ดูแลและติดตามการชำระหนี้ของสมาชิกผู้กู้ ให้เป็นไปตามที่กำหนดในสัญญา

### ผลการดำเนินงานของคณะกรรมการศึกษาและประชาสัมพันธ์

การดำเนินงานของคณะกรรมการศึกษาและประชาสัมพันธ์ ในปี 2564 ได้ดำเนินงานด้านต่างๆ ดังนี้

1. ทบทวน ปรับปรุง แก้ไข ระเบียบต่างๆ เพื่อให้สอดคล้องกับข้อบังคับสหกรณ์ พ.ศ. 2563
2. ประชาสัมพันธ์ข้อมูล ข่าวสารของสหกรณ์ผ่านช่องทาง เว็บไซต์ ,ไลน์ ,เฟสบุ๊ค และวารสาร ประชาสัมพันธ์
3. จัดอบรมสมาชิกใหม่ โดยใช้ระบบออนไลน์
4. ให้ความช่วยเหลือด้านสวัสดิการแก่สมาชิกเพิ่มขึ้น เช่น ค่ารักษาพยาบาล ,ทุนการศึกษาบุตร , เงินสงเคราะห์ศพบิดา-มารดา คู่สมรส บุตร และช่วยเหลือผู้ประสบภัย
5. เชิญชวนบุคลากรที่ยังไม่เป็นสมาชิกสหกรณ์สมัครเข้าเป็นสมาชิก
6. ยกย่องเชิดชูเกียรติสมาชิกผู้มีผลงานดีเด่น

### ผลการดำเนินงานทั่วไป

คณะกรรมการดำเนินการ ชุดที่ 57 ได้บริหารงานสหกรณ์ตามหลักธรรมาภิบาล ขอเสนอผลการดำเนินงานของสหกรณ์ในรอบปีบัญชี 2564 โดยเปรียบเทียบข้อมูล 2 ปีดังต่อไปนี้

หน่วย : บาท

	ปี 2564	ปี 2563	เพิ่มขึ้น (ลดลง)	ร้อยละ
<b>สินทรัพย์รวม</b>	3,618,645,901.56	3,441,276,171.83	177,369,729.73	5.15
หนี้สินรวม	1,749,426,201.51	1,601,761,928.41	147,664,273.10	9.22
ทุนเรือนหุ้น	1,564,411,180.00	1,541,305,430.00	23,105,750.00	1.50
ทุนสำรองและทุนอื่น	208,662,225.42	197,551,855.53	11,110,369.89	5.62
กำไรสุทธิ	96,146,294.63	100,656,957.89	(4,510,663.26)	(4.48)
<b>รวมหนี้สินและทุน</b>	<b>3,618,645,901.56</b>	<b>3,441,276,171.83</b>	<b>177,369,729.73</b>	<b>5.15</b>
ดอกเบี้ยรับเงินให้กู้	193,388,983.75	203,136,034.75	(9,747,051.00)	(4.80)
ดอกเบี้ยรับเงินฝาก	307,722.17	350,836.05	(43,113.88)	(12.29)
ผลตอบแทนจากการลงทุน	312,019.41	210,349.35	101,670.06	48.33
รายได้อื่น	332,349.72	1,554,286.70	(1,221,936.98)	(78.62)
<b>รวมรายได้</b>	<b>194,341,075.05</b>	<b>205,251,506.85</b>	<b>(10,910,431.80)</b>	<b>(5.32)</b>
ดอกเบี้ยจ่ายเงินรับฝาก	53,946,939.37	53,169,794.37	777,145.00	1.46
ดอกเบี้ยจ่ายเงินกู้ยืม	681,698.58	6,776,106.04	(6,094,407.46)	(89.94)
ค่าใช้จ่ายในการดำเนินงาน	32,944,273.29	38,057,081.43	(5,112,808.14)	(13.43)
ค่าเสื่อมราคาทรัพย์สิน	6,660,446.82	6,617,116.59	43,330.23	0.65
ค่าเผื่อหนี้สงสัยจะสูญลูกหนี้เงินกู้สหกรณ์อื่น	3,997,200.00	-	3,997,200.00	100.00
ค่าเผื่อเงินฝากสหกรณ์อื่นสงสัยจะสูญ	(35,777.64)	(25,549.47)	(10,228.17)	(40.03)
<b>รวมรายจ่าย</b>	<b>98,194,780.42</b>	<b>104,594,548.96</b>	<b>(6,399,768.54)</b>	<b>(6.12)</b>
<b>กำไรสุทธิ</b>	<b>96,146,294.63</b>	<b>100,656,957.89</b>	<b>(4,510,663.26)</b>	<b>(4.48)</b>

จำนวนสมาชิกย้อนหลัง 3 ปี

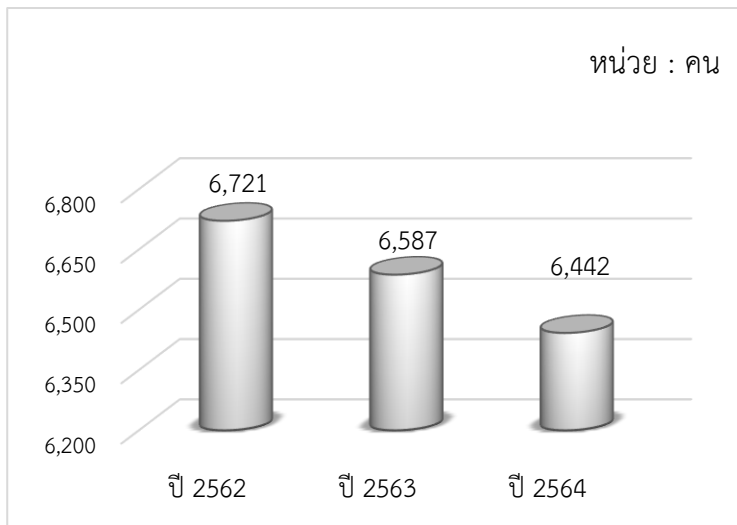

ในปี พ.ศ. 2564 สหกรณ์มีสมาชิกสามัญจำนวน 3,360 คน สมาชิกสมทบจำนวน 3,082 คน รวมเป็น 6,442 คน สมาชิกลดลงจากปี พ.ศ. 2563 จำนวน 145 คน คิดเป็นร้อยละ 2.20

ทุนเรือนหุ้นย้อนหลัง 3 ปี

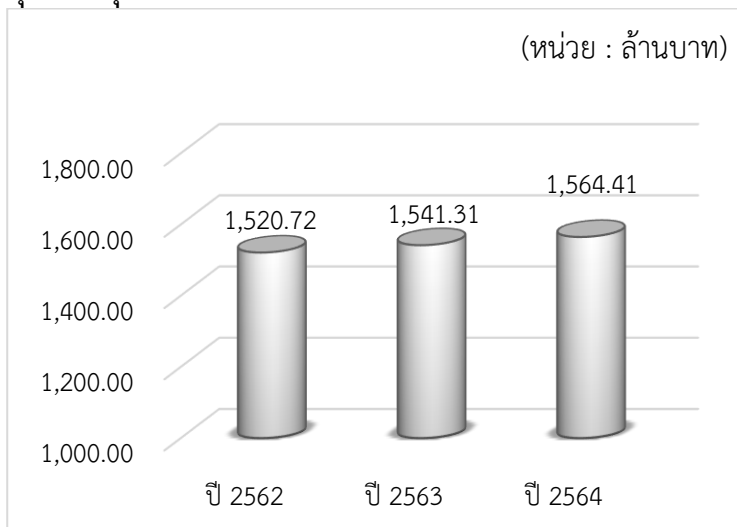

ทุนเรือนหุ้นของสหกรณ์ เพิ่มขึ้นอย่างต่อเนื่อง ทำให้เมื่อสิ้นปีบัญชี 2564 สหกรณ์มีทุนเรือนหุ้นจำนวน 1,564,411,180.00 บาท เพิ่มขึ้นจากปี 2563 จำนวน 23,105,750.00 บาท คิดเป็นร้อยละ 1.50

ทุนสำรองย้อนหลัง 3 ปี

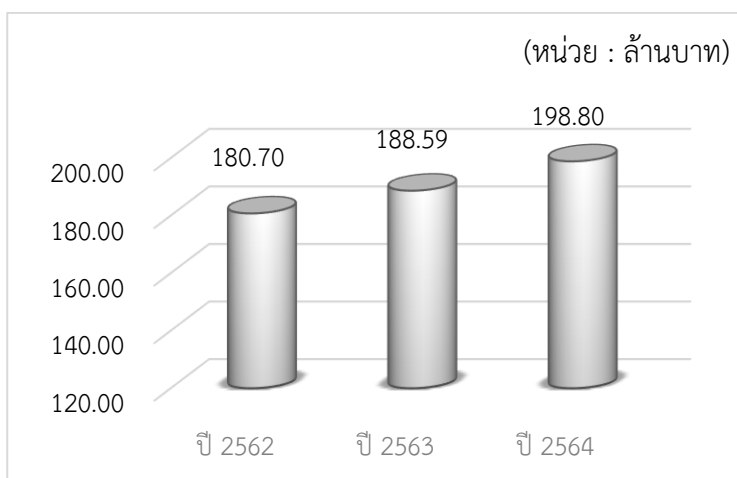

ทุนสำรองของสหกรณ์ ในช่วงเวลา 3 ปี มีอัตราที่เพิ่มขึ้นโดยตลอด ทำให้ในปี 2564 สหกรณ์มีทุนสำรองทั้งสิ้น 198,797,855.54 บาท เพิ่มขึ้นจากปี 2563 จำนวน 10,203,144.89 บาท คิดเป็นร้อยละ 5.41

### ทุนดำเนินงานย้อนหลัง 3 ปี

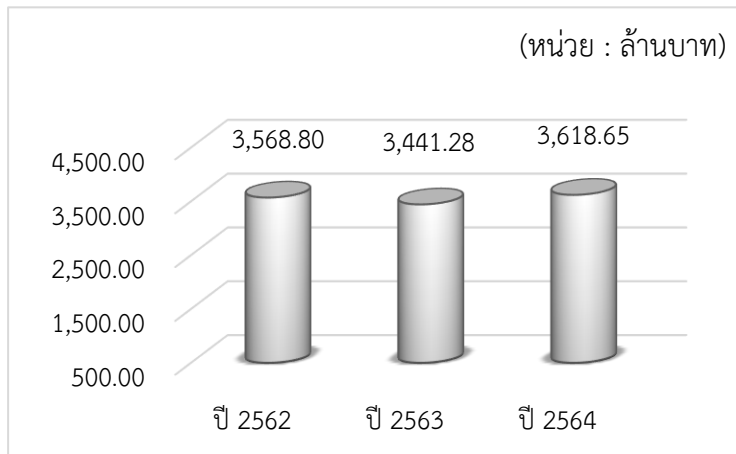

ทุนดำเนินงานของสหกรณ์ ในปี 2564 มีจำนวนทั้งสิ้น 3,618,645,901.56 บาท เพิ่มขึ้นจากปี 2563 จำนวน 177,369,729.73 บาท คิดเป็นร้อยละ 5.15

### เงินรับฝากจากสมาชิกย้อนหลัง 3 ปี

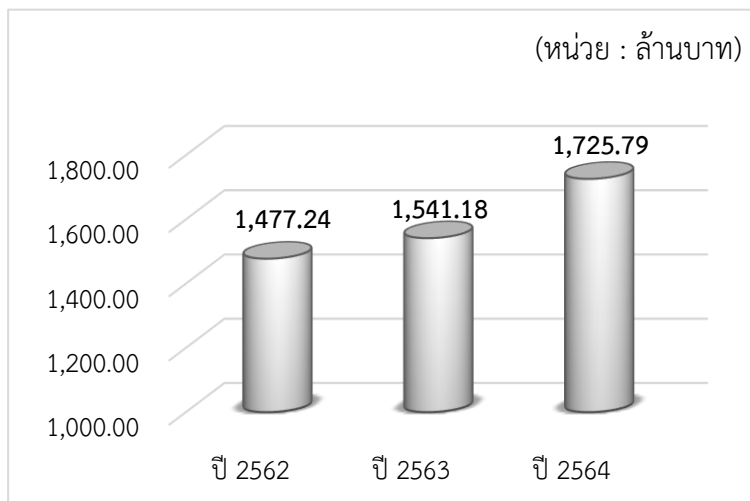

ยอดเงินรับฝากของสมาชิก ในปี 2564 เมื่อสิ้นปีบัญชี 2564 มีจำนวนทั้งสิ้น 1,725,792,695.48 บาท เพิ่มขึ้นจากปี 2563 จำนวน 184,617,413.25 บาท คิดเป็นร้อยละ 11.98

### กำไรสุทธิย้อนหลัง 3 ปี

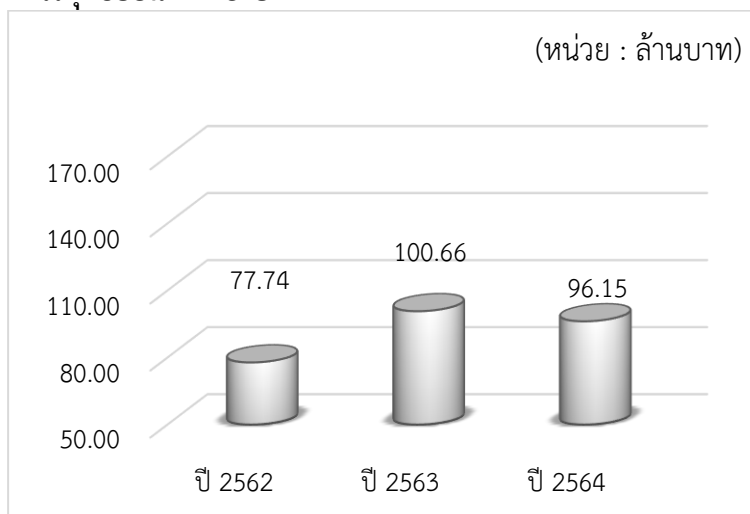

สหกรณ์ มีกำไรสุทธิเมื่อสิ้นปีบัญชี 2564 จำนวน 96,146,294.63 บาท ลดลงจากปี 2563 จำนวน 4,510,663.26 บาท คิดเป็นร้อยละ 4.48

## เงินรับฝากจากสมาชิกและสหกรณ์อื่น

สหกรณ์รับฝากเงินจากสมาชิกสามัญ สมาชิกสมทบ และจากสหกรณ์อื่น ทั้งประเภทออมทรัพย์และออมทรัพย์พิเศษ โดยจ่ายผลตอบแทนเป็นดอกเบี้ยในอัตราร้อยละ 2.00 – 3.30 (ต่อปี)

รายการ	ปี 2564	ปี 2563
	จำนวนเงิน (บาท)	จำนวนเงิน (บาท)
เงินรับฝากออมทรัพย์	10,550,303.66	10,538,400.68
เงินรับฝากออมทรัพย์พิเศษ	1,469,182,895.09	1,293,595,903.59
เงินรับฝากออมทรัพย์พิเศษ (สัจจะ)	2,825,883.43	3,089,795.27
เงินรับฝากออมทรัพย์พิเศษทวีทรัพย์รายเดือน 60 เดือน	4,325,521.44	4,887,670.65
เงินรับฝากออมทรัพย์ทวีทรัพย์รายเดือน 60 เดือน	13,258,485.46	20,885,303.07
เงินรับฝากออมทรัพย์พิเศษสวัสดิการต้นกล้าสหกรณ์	6,261,191.16	5,083,240.58
เงินรับฝากออมทรัพย์เครือข่ายสหกรณ์	331,734.07	293,700.31
เงินรับฝากออมทรัพย์พิเศษเครือข่ายสหกรณ์	1,706,465.96	1,496,786.28
เงินรับฝากออมทรัพย์(ผ่านธนาคาร)	20,513,201.07	14,380,650.84
เงินรับฝากออมทรัพย์พิเศษ(ยุวชน)	33,984,053.39	28,449,493.27
เงินรับฝากออมทรัพย์พิเศษ(ออมเงินวันละสามบาท)	1,747,262.12	1,486,006.55
เงินรับฝากออมทรัพย์เงินรับฝาก (สมณ.)	135,433.95	-
เงินรับฝากจากสหกรณ์เครดิตยูเนียนทุ่งแพม จำกัด	6,621,599.25	12,314,905.11
เงินรับฝากจากสหกรณ์ออมทรัพย์สาธารณสุขจังหวัดแม่ฮ่องสอน จำกัด	20,461,397.35	2,639,461.16
เงินรับฝากจากสหกรณ์ออมทรัพย์โรงพยาบาลศรีสังวาลย์ จำกัด	15,090,110.85	14,688,531.20
เงินรับฝากจากสหกรณ์การเกษตรแม่ลาน้อย จำกัด 1	74,486.01	72,406.96
เงินรับฝากจากสหกรณ์การเกษตรแม่ลาน้อย จำกัด 2	42,251,545.76	26,109,098.33
เงินรับฝากจากสหกรณ์การเกษตรตำบลห้วยผา จำกัด	1,895.22	43,283.73
เงินรับฝากจากสหกรณ์การเกษตรเมืองแม่ฮ่องสอน จำกัด	3,726.92	1,720.51
เงินรับฝากจากสหกรณ์เครดิตยูเนียนแม่สะเรียง จำกัด 1	7,038,260.05	2,887,675.98
เงินรับฝากจากสหกรณ์เครดิตยูเนียนแม่สะเรียง จำกัด 2	84,544.72	66,813.51
เงินรับฝากจากสหกรณ์การเกษตรสบเมย จำกัด	333,807.48	324,490.30
เงินรับฝากจากสหกรณ์เครดิตยูเนียนมัคคุเทศก์แม่ฮ่องสอนและเพื่อน จำกัด	18,768.43	18,244.55
เงินรับฝากจากสหกรณ์ชมรมกำนันผู้ใหญ่บ้านอำเภอแม่สะเรียง จำกัด	132,946.63	48,944.89
เงินรับฝากจากสหกรณ์ออมทรัพย์โรงพยาบาลราชวิถี จำกัด	51,438,576.11	51,644,704.37
เงินรับฝากจากสหกรณ์ออมทรัพย์มหาวิทยาลัยแม่โจ้ จำกัด	17,418,599.90	46,128,050.54
<b>รวม</b>	<b>1,725,792,695.48</b>	<b>1,541,175,282.23</b>

## อัตราดอกเบี้ยเงินรับฝาก ปี 2564

วันที่	ประเภท		
	ออมทรัพย์ (ร้อยละ)	ออมทรัพย์พิเศษ (ร้อยละ)	สหกรณ์อื่น (ร้อยละ)
1 เม.ย. 64 – 31 ก.ค. 64	2.25 - 2.75	3.20 - 3.50	3.00
1 ส.ค. 64 – ปัจจุบัน	2.00	3.00 - 3.30	2.50

## เงินให้กู้แก่สมาชิก

ในปี 2564 สหกรณ์ออมทรัพย์ครูแม่ฮ่องสอน จำกัด ได้ให้เงินกู้แก่สมาชิก อัตราดอกเบี้ยร้อยละ 6.00 (ต่อปี) ทั้งประเภทเงินกู้สามัญ เงินกู้ฉุกเฉิน และเงินกู้พิเศษ จำนวน 1,263 สัญญา รวมเป็นเงิน 687,408,300.00 บาท ตามรายการ ดังนี้

รายการ	จำนวนสัญญา	เป็นเงิน (บาท)
เงินกู้สามัญปกติ	453	497,457,000.00
เงินกู้สามัญไม่เกินค่าหุ้น	55	19,441,500.00
เงินกู้สามัญ ATM	34	4,080,000.00
เงินกู้สามัญเพื่อการอุปโภคบริโภค	13	2,273,000.00
เงินกู้สามัญตามโครงการช่วยเหลือสมาชิกในสถานการณ์โควิด	286	27,196,000.00
เงินกู้ฉุกเฉิน	50	852,100.00
เงินกู้พิเศษเพื่อการเคหะสงเคราะห์	1	2,300,000.00
เงินกู้พิเศษเพื่อปลดปล่อยฯ	333	6,228,700.00
เงินกู้พิเศษเพื่อคุณภาพชีวิตที่ดีกว่า	34	126,730,000.00
เงินกู้พิเศษเพื่อการศึกษา	4	850,000.00
รวม	1,263	687,408,300.00

## การจ่ายเงินทุนสาธารณประโยชน์

ในปี 2564 สหกรณ์ได้จ่ายเงินทุนสาธารณประโยชน์ จำนวน 50,564.00 บาท เพื่อช่วยเหลือผู้ประสบภัย บริจาคช่วยเหลือ สหกรณ์อื่น และใช้ในการดำเนินกิจกรรมอื่นๆ รายละเอียด ดังต่อไปนี้

ที่	รายการ	จำนวน (บาท)	หน่วยงาน
1	มอบเงินสนับสนุน “โครงการมอบไออุ่นให้น้องบนดอยสูง”	2,000.00	เครือข่ายสหกรณ์สายใต้จังหวัดแม่ฮ่องสอน
2	มอบเงินสนับสนุน “โครงการสหกรณ์ปันน้ำใจให้น้องด้อยโอกาส”	200.00	สหกรณ์ออมทรัพย์องค์การเกษตรกรรม จำกัด
3	ร่วมทำบุญทอดผ้าป่ามหากุศลเพื่อพัฒนาคุณภาพการศึกษาเด็กพิการ	200.00	ศูนย์การศึกษาพิเศษ ประจำจังหวัดเชียงราย
4	ร่วมทำบุญทอดผ้าป่าสามัคคีเพื่อการศึกษา	200.00	สหกรณ์ออมทรัพย์มหาวิทยาลัยขอนแก่น จำกัด

5	จัดกิจกรรมจิตอาสาบำเพ็ญประโยชน์ตามหลักสหกรณ์ที่ 7 การเอื้ออาทรต่อชุมชน (ร่วมกับชุมชนบ้านใหม่)	15,055.00	สหกรณ์ออมทรัพย์ครูแม่ฮ่องสอน จำกัด
6	ร่วมทำบุญงานครบรอบ 60 ปี สหกรณ์ออมทรัพย์ครูพิษณุโลก จำกัด	2,000.00	สหกรณ์ออมทรัพย์ครูพิษณุโลก จำกัด
7	มอบพวงหรีดงานศพของ อ.จรรยา วงศ์คำ (อดีตประธานสหกรณ์)	400.00	สหกรณ์ออมทรัพย์ครูแม่ฮ่องสอน จำกัด
8	สนับสนุนของขวัญการจัดกิจกรรมวันเด็กแห่งชาติ ปี 2564	390.00	โรงเรียนบ้านสบป่อง
9	ร่วมทำบุญทอดผ้าป่าสามัคคีเพื่อสมทบทุนก่อสร้างพระอุโบสถพระเจ้า 5 พระองค์	200.00	สหกรณ์ออมทรัพย์ข้าราชการกระทรวงศึกษาธิการเชียงใหม่ จำกัด
10	ร่วมทำบุญทอดผ้าป่าศิษย์เก่า “ปันน้ำใจช่วยเหลือพัฒนาคุณภาพการศึกษา”	200.00	ชมรมศิษย์เก่าโรงเรียนบ้านสบมาง
11	ซื้อแผ่น DVD เพื่อเป็นค่าอาหารกลางวันเด็กนักเรียน	200.00	โรงเรียนมูลมิ่งหลวงปู่ชอบ ฐานสโม
12	ร่วมสนับสนุนภารกิจเหล่ากาชาดชาตจังหวัดแม่ฮ่องสอน ประจำปี 2564	1,000.00	สำนักงานเหล่ากาชาดจังหวัดแม่ฮ่องสอน
13	สนับสนุนการจัดงานวันสหกรณ์แห่งชาติ	2,120.00	สหกรณ์การเกษตรแม่สะเรียง จำกัด
14	ร่วมทำบุญทอดผ้าป่ามหากุศล “โครงการผ้าป่า มหากุศล ช่วยคนตาบอดทั้งแผ่นดินให้รู้หนังสือและมีงานทำ”	200.00	มูลนิธิคนตาบอดไทย
15	ร่วมทำบุญทอดผ้าป่าสามัคคีเพื่อการศึกษา	200.00	โรงเรียนชุมชนบ้านปางหมู
16	ร่วมทำบุญทอดผ้าป่าสมทบกองทุนพัฒนาเด็กชนบทในพระอุปถัมภ์ฯ	200.00	ศาลากลางจังหวัดแม่ฮ่องสอน
17	สนับสนุนการจัดกิจกรรมเพื่อยกย่องเชิดชูเกียรติการแข่งขันกีฬาและงานเลี้ยงสังสรรค์ข้าราชการครูและบุคลากรทางการศึกษาของหน่วยงานทางการศึกษา 18 สายได้	5,000.00	สำนักงานเขตพื้นที่การศึกษาประถมศึกษาแม่ฮ่องสอน เขต 2
18	ร่วมทำบุญทอดผ้าป่ามหากุศล เพื่ออุปกรณ์การศึกษาให้แก่เด็กเรียนตาบอดทุกภูมิภาค	200.00	สหกรณ์บริการคนตาบอดแห่งประเทศไทย จำกัด
19	ร่วมทำบุญทอดกฐินพระราชทาน ประจำปี 2564	500.00	สำนักงานเลขาธิการคุรุสภา กระทรวงศึกษาธิการ
20	ร่วมทำบุญถวายผ้าพระกฐินพระราชทาน ของสำนักงานประกันสังคม ประจำปี 2564	300.00	สำนักงานประกันสังคม
21	สนับสนุนงบประมาณในการจัดกิจกรรม “โครงการเพื่อน้องโครงการ 7”	500.00	สหกรณ์ออมทรัพย์ครูแพร่ จำกัด
22	ร่วมทำบุญในวันครบรอบ 41 ปี การก่อตั้งสหกรณ์	500.00	สหกรณ์ออมทรัพย์ข้าราชการสังกัดกระทรวงศึกษาธิการสกลนคร จำกัด
23	สมทบเงินเพื่อจัดหาอุปกรณ์ช่วยปฏิบัติงานควบคุมป้องกันโรคโควิด-19	1,000.00	สันนิบาตสหกรณ์แห่งประเทศไทย
24	ร่วมสมทบทุนโครงการ ชสอ.รวมใจ สหกรณ์ไทยสู้ภัยโควิด-19 ปี 2564	2,000.00	ชุมนุมสหกรณ์ออมทรัพย์แห่งประเทศไทย จำกัด
25	ร่วมทำบุญถวายผ้าพระกฐินพระราชทาน	500.00	กรมทรัพยากรธรณี
26	ร่วมทำบุญทอดกฐินสามัคคี สอศ.นครสวรรค์ ประจำปี 2564	500.00	สหกรณ์ออมทรัพย์ครูนครสวรรค์ จำกัด

27	ร่วมสนับสนุนงบประมาณเพื่อร่วมโครงการ 60 สอค. กระจปี	500.00	สหกรณ์ออมทรัพย์ครูกระจปี จำกัด
28	ร่วมสมทบเงินเพื่อจัดซื้อเต็นท์ให้กับนักเรียนโรงเรียน ขุนยวม	1,000.00	โรงเรียนขุนยวม
29	ร่วมทำบุญถวายผ้าพระกฐินพระราชทานกรมตรวจบัญชี ประจำปี 2564	1,000.00	สำนักงานตรวจบัญชีสหกรณ์จังหวัด แม่ฮ่องสอน
30	ร่วมทำบุญถวายผ้าพระกฐินพระราชทานกรมส่งเสริม สหกรณ์ ประจำปี 2564	1,000.00	สหกรณ์จังหวัดแม่ฮ่องสอน
31	บริจาคเงินช่วยเหลือนักเรียนป่วยเป็นวัณโรคขึ้นสมอง	1,000.00	สหกรณ์ออมทรัพย์ครูลำพูน จำกัด
32	สมทบเงินช่วยเหลือบ้านนักเรียนประสบอัคคีภัย	2,000.00	โรงเรียนบ้านห้วยสิงห์ อ.แม่สะเรียง
33	ร่วมทำบุญทอดผ้าป่าสามัคคีเพื่อการศึกษา / “มอบแสงไฟ สือ IT เพื่อเด็กน้อยบนดอยสูง”	1,000.00	สำนักงานเขตพื้นที่การศึกษา ประถมศึกษาแม่ฮ่องสอน เขต 1
34	ร่วมทำบุญทอดกฐินสหกรณ์สามัคคี ประจำปี 2564	500.00	สันนิบาตสหกรณ์แห่งประเทศไทย
35	ร่วมทำบุญทอดผ้าป่ามหากุศลเพื่อพัฒนาคุณภาพ การศึกษาแก่เด็กพิการ	200.00	ศูนย์การศึกษาพิเศษ ประจำจังหวัด เชียงราย
36	สมทบทุนซื้อครุภัณฑ์ทางการแพทย์	300.00	สหกรณ์ออมทรัพย์สาธารณสุขกระจปี จำกัด
37	ร่วมทำบุญทอดผ้าป่ามหากุศลเพื่อพัฒนาคุณภาพชีวิตคน พิการ	200.00	มูลนิธิสากลเพื่อคนพิการ
38	ร่วมทำบุญถวายผ้าพระกฐิน ประจำปี 2564	200.00	สหกรณ์ออมทรัพย์ มหาวิทยาลัยสงขลานครินทร์ จำกัด
39	ร่วมทำบุญครบรอบ 60 ปี สหกรณ์ออมทรัพย์ครูเชียงราย จำกัด	300.00	สหกรณ์ออมทรัพย์ครูเชียงราย จำกัด
40	ร่วมทำบุญถวายผ้าพระกฐินพระราชทาน	200.00	ชุมนุมสหกรณ์ออมทรัพย์แห่งประเทศไทย จำกัด
41	สมทบเงินช่วยเหลือเด็กนักเรียนประสบอัคคีภัย	2,000.00	โรงเรียนบ้านป่าหมาก อ.แม่สะเรียง
42	ร่วมทำบุญทอดผ้าป่ามหากุศลเพื่อพัฒนาคุณภาพ การศึกษาเด็กพิการ	200.00	ศูนย์การศึกษาพิเศษ ประจำจังหวัด แม่ฮ่องสอน
43	ร่วมทำบุญทอดกฐินสามัคคีสหกรณ์ออมทรัพย์ครู มหาสารคาม ประจำปี 2564	500.00	สหกรณ์ออมทรัพย์ครูมหาสารคาม จำกัด
44	ร่วมทำบุญทอดกฐินสามัคคี	500.00	สหกรณ์ออมทรัพย์ครูเลย จำกัด
45	ร่วมสมทบทุนกฐินพระราชทาน ประจำปี 2564	999.00	สกสค. จังหวัดแม่ฮ่องสอน
46	ร่วมทำบุญถวายพระกฐินพระราชทาน ประจำปี 2564	500.00	สหกรณ์ออมทรัพย์ มหาวิทยาลัยเกษตรศาสตร์ จำกัด
47	ร่วมสมทบทุน “โครงการครั้งหนึ่งในชีวิตช่วยไถ่ชีวิตโค- กระบือและปรับปรุงศาลาการเปรียญฯ”	300.00	วัดดอนหอยพัฒนาราม
48	ร่วมทำบุญทอดผ้าป่ามหากุศลเพื่อซ่อมแซมปรับปรุงค่าย ลูกเสือที่ปงกระดี่มีโฮต	200.00	สหกรณ์ออมทรัพย์ครูสมุทรสงคราม จำกัด
49	ร่วมทำบุญครบรอบ 29 ปี การก่อตั้งสหกรณ์และร่วม ทำบุญทอดผ้าป่า	200.00	สหกรณ์ออมทรัพย์สามัญศึกษา นครราชสีมา จำกัด
<b>รวม</b>		<b>50,564.00</b>	

### การจ่ายเงินทุนสวัสดิการสมาชิกและครอบครัวสมาชิก

ในปี 2564 สหกรณ์ได้จ่ายเงินทุนสวัสดิการสมาชิกและครอบครัวสมาชิก จำนวน 115,800.00 บาท รายละเอียด ดังต่อไปนี้

- 1.จ่ายเป็นสวัสดิการสงเคราะห์สมาชิกผู้ถึงแก่กรรม จำนวน 3 ราย เป็นเงิน 36,000.00 บาท
- 2.จ่ายเป็นสวัสดิการสงเคราะห์ศพ บิดา มารดาของสมาชิก จำนวน 23 ราย เป็นเงิน 69,000.00 บาท
- 3.จ่ายเป็นสวัสดิการสงเคราะห์ศพ คู่สมรสและบุตรของสมาชิก จำนวน 2 ราย เป็นเงิน 10,000.00 บาท
- 4.จ่ายเป็นค่าพวงหรีดต่อรายศพ จำนวน 800.00 บาท

### การจ่ายเงินทุนสวัสดิการบำเหน็จสมาชิก

ในปี 2564 สหกรณ์ได้จ่ายเงินทุนบำเหน็จสมาชิก จำนวน 561,411.00 บาท รายละเอียด ดังต่อไปนี้

1. จ่ายให้กับสมาชิกที่เกษียณอายุราชการหรืออายุครบ 60 ปีบริบูรณ์ จำนวน 74 ราย เป็นเงิน 528,851.00 บาท
2. จ่ายให้กับทายาทของสมาชิกที่ถึงแก่กรรม จำนวน 7 ราย เป็นเงิน 32,560.00 บาท

### การให้สวัสดิการแก่สมาชิก

ในปี 2564 สหกรณ์ได้จ่ายสวัสดิการต่างๆ เพื่อช่วยเหลือสมาชิกและครอบครัวสมาชิก ดังนี้

ที่	สวัสดิการ	2564		หมายเหตุ
		จำนวน (ราย)	จำนวน (บาท)	
1	สงเคราะห์สมาชิกและครอบครัวสมาชิก	12	1,440,000.00	
2	สงเคราะห์สมาชิกและครอบครัว (ล่วงหน้า)	-	-	
3	ช่วยเหลือสมาชิกผู้ประสบภัย	19	88,555.00	
4	สมาชิกผู้เป็นโสด	-	-	
5	เพื่อการมงคลสมรส	14	14,000.00	
6	ต้นกล้าสหกรณ์	24	13,000.00	
7	ทุนการศึกษาบุตรสมาชิก	127	267,000.00	
8	เพื่อการรักษาพยาบาล	152	159,700.00	
9	สานสัมพันธ์สายใยรักสมาชิกอาวุโส	498	398,500.00	
10	สงเคราะห์สมาชิกผู้ถึงแก่กรรม	14	142,000.00	จ่ายจากทุน 36,000.00 บาท
11	สงเคราะห์ศพบิดา มารดา	74	151,800.00	จ่ายจากทุน 10,000.00 บาท
12	สงเคราะห์ศพคู่สมรสและบุตร	7	35,000.00	
13	บำเหน็จสมาชิก	81	561,411.00	จ่ายจากทุน
14	เพื่อการอุปสมบท	-	-	

### การประกันชีวิตกลุ่มและประกันภัย

สหกรณ์ได้จัดสวัสดิการให้แก่สมาชิก โดยได้จ่ายเงินสมทบค่าเบี้ยประกันชีวิตให้กับสมาชิกสามัญในอัตราร้อยละ 40 ความคุ้มครองตั้งแต่ 1 กุมภาพันธ์ 2564 ถึงสิ้นสุด 31 มกราคม 2565 มีสมาชิกผู้เอาประกันชีวิตกลุ่มและประกันภัย รายละเอียด ดังต่อไปนี้

กรรมธรรม์	ทุนประกัน (บาท)	จำนวนสมาชิกผู้เอาประกัน (ราย)	จำนวนสมาชิกที่เสียชีวิต ระหว่างปี
1	300,000 - 500,000	3,116	7
2	300,000 - 500,000	2,972	7
3	300,000	219	1
4	100,000	1,297	16
5	100,000 - 1,500,000	416	-

### สมาคมอาปนกิจสงเคราะห์สมาชิกชุมนุมสหกรณ์ออมทรัพย์ครูไทย (สสอค.)

สหกรณ์เป็นศูนย์ประสานงานสมาคมอาปนกิจสงเคราะห์สมาชิกชุมนุมสหกรณ์ออมทรัพย์ครูไทย (สสอค.) ปัจจุบันสมาคมมีสมาชิก จำนวนทั้งสิ้น 308,614 คน ในส่วนของสหกรณ์ออมทรัพย์ครูแม่ฮ่องสอน จำกัด มีสมาชิกที่สมัครเข้าเป็นสมาคมอาปนกิจสงเคราะห์สมาชิกชุมนุมสหกรณ์ออมทรัพย์ครูไทย (สสอค.) จำนวน 1,964 คน ในรอบปีบัญชี 2564 มีสมาชิกที่เสียชีวิต จำนวน 11 ราย

### สมาคมอาปนกิจสงเคราะห์สหกรณ์สมาชิกของชุมนุมสหกรณ์ออมทรัพย์แห่งประเทศไทย (สส.ชสอ.)

สหกรณ์เป็นศูนย์ประสานงานสมาคมอาปนกิจสงเคราะห์สหกรณ์สมาชิกของชุมนุมสหกรณ์ออมทรัพย์แห่งประเทศไทย (สส.ชสอ.) ปัจจุบันสมาคมมีสมาชิก จำนวนทั้งสิ้น 319,390 คน ในส่วนของสหกรณ์ออมทรัพย์ครูแม่ฮ่องสอน จำกัด มีสมาชิกที่สมัครเข้าเป็นสมาคมอาปนกิจสงเคราะห์สหกรณ์สมาชิกของชุมนุมสหกรณ์ออมทรัพย์แห่งประเทศไทย (สส.ชสอ.) จำนวน 1,197 คน ในรอบปีบัญชี 2564 มีสมาชิกที่เสียชีวิต จำนวน 9 ราย

### สมาคมอาปนกิจสงเคราะห์สหกรณ์ออมทรัพย์ครูภาคเหนือ (สผอน.)

สหกรณ์เป็นศูนย์ประสานงานสมาคมอาปนกิจสงเคราะห์สหกรณ์ออมทรัพย์ครูภาคเหนือ (สผอน.) ปัจจุบันสมาคมมีสมาชิก จำนวนทั้งสิ้น 36,876 คน ในส่วนของสหกรณ์ออมทรัพย์ครูแม่ฮ่องสอน จำกัด มีสมาชิกที่สมัครเข้าเป็นสมาชิกสมาคมอาปนกิจสงเคราะห์สหกรณ์ออมทรัพย์ครูภาคเหนือ (สผอน.) จำนวน 514 คน ในรอบปีบัญชี 2564 มีสมาชิกที่เสียชีวิต จำนวน 6 ราย

### สมาคมอาปนกิจสงเคราะห์สมาชิกสหกรณ์ออมทรัพย์ไทย (สส.สท.)

สหกรณ์เป็นศูนย์ประสานงานสมาคมอาปนกิจสงเคราะห์สมาชิกสหกรณ์ออมทรัพย์ไทย (สส.สท.) ซึ่งเป็นสมาคมที่รับสมาชิกสหกรณ์ออมทรัพย์ทุกกลุ่มวิชาชีพ โดยมุ่งเน้นต่อการช่วยสงเคราะห์สมาชิกที่สูงอายุ ไม่สามารถสมัครเป็นสมาชิกสมาคมอาปนกิจสงเคราะห์ใดได้ เพื่อสร้างสวัสดิการให้กับสมาชิกสหกรณ์ได้เปิดรับสมัครสมาชิกเป็นครั้งแรกตั้งแต่วันที่ 1 มีนาคม 2564 – 30 เมษายน 2564 ปัจจุบันสมาคมมีสมาชิกที่สมัครและรอพิจารณารับเป็นสมาชิก จำนวน 23,844 คน ในส่วนของสหกรณ์ออมทรัพย์ครูแม่ฮ่องสอน จำกัด มีสมาชิกที่สมัครเข้าเป็นสมาคมอาปนกิจสงเคราะห์สมาชิกสหกรณ์ออมทรัพย์ไทย (สส.สท.) จำนวน 97 คน

## ค่าใช้จ่ายตาม แผนงาน/โครงการ ตามแผนงาน ประจำปี 2564

1. โครงการปรับปรุงสำนักงานและหน่วยบริการอำเภอ	769,480.00	บาท
2. โครงการพัฒนาและติดตั้งโปรแกรมคอมพิวเตอร์และระบบสารสนเทศ	225,090.00	บาท
3. โครงการจัดสวัสดิการและสนับสนุนความมั่นคงในชีวิตแก่สมาชิก	9,052,725.32	บาท
4. โครงการดำเนินกิจกรรมเครือข่ายสหกรณ์	2,301,250.00	บาท
5. โครงการเพิ่มทุนสหกรณ์	345,451.60	บาท
6. โครงการพบปะสมาชิกเครือข่าย	899,185.00	บาท
7. โครงการประชุมสัมมนาประธานเครือข่าย ผู้ตรวจสอบเครือข่าย ฯ	16,540.00	บาท
8. โครงการพัฒนางานวิชาการ วิชาชีพสมาชิก	388,000.00	บาท
9. โครงการพัฒนาอาชีพเสริมของสมาชิก	20,000.00	บาท
10. โครงการสัมมนาสมาชิกผู้เกษียณอายุราชการ	49,218.58	บาท
11. โครงการเสริมสร้างความสัมพันธ์บุคลากร	68,615.00	บาท
12. โครงการสัมมนาเจ้าหน้าที่และเจ้าหน้าที่หน่วยบริการ	24,428.00	บาท
13. โครงการเพิ่มศักยภาพการบริหารจัดการด้านการเงินสหกรณ์	26,080.00	บาท
14. โครงการประกวดกิจกรรมดีเด่น	14,100.00	บาท
15. โครงการสืบสานประเพณี “รดน้ำดำหัว”	20,675.00	บาท

## การกำหนด ระเบียบ หลักเกณฑ์ ประจำปี 2564

ตามมติของที่ประชุมใหญ่สามัญประชุมปี 2563 เมื่อวันที่ 26 ธันวาคม 2563 ให้แก้ไขข้อบังคับ โดยยกเลิกข้อบังคับสหกรณ์เสียทั้งหมด และให้ใช้ข้อบังคับสหกรณ์ออมทรัพย์ครูแม่ฮ่องสอน จำกัด พ.ศ. 2563 แทน ซึ่งนายทะเบียนได้รับจดทะเบียนแล้ว นั้น

คณะกรรมการดำเนินการได้มีมติกำหนด ระเบียบ หลักเกณฑ์ ให้สอดคล้องกับข้อบังคับฉบับใหม่ และให้เหมาะสมกับสถานการณ์ในปัจจุบัน ดังนี้



ที่	เรื่อง	มติครั้งที่	วัน/เดือน/ปี
1	ระเบียบว่าด้วยสวัสดิการช่วยเหลือสมาชิกที่ประสบภัย	6/2564	14 พฤษภาคม 2564
2	ระเบียบว่าด้วยสวัสดิการสมาชิกอาวุโส	6/2564	14 พฤษภาคม 2564
3	ระเบียบว่าด้วยสวัสดิการสมาชิกผู้เป็นโสด	6/2564	14 พฤษภาคม 2564
4	ระเบียบว่าด้วยสวัสดิการต้นกล้าสหกรณ์	6/2564	14 พฤษภาคม 2564
5	ระเบียบว่าด้วยสวัสดิการทุนการศึกษาบุตรสมาชิก	6/2564	14 พฤษภาคม 2564
6	ระเบียบว่าด้วยสวัสดิการเพื่อการสมรส	6/2564	14 พฤษภาคม 2564
7	ระเบียบว่าด้วยสวัสดิการรักษาพยาบาล	6/2564	14 พฤษภาคม 2564
8	ระเบียบว่าด้วยสวัสดิการสงเคราะห์สมาชิกและครอบครัวสมาชิก	6/2564	14 พฤษภาคม 2564
9	ระเบียบว่าด้วยการใช้ทุนสวัสดิการสมาชิกและครอบครัวสมาชิก	6/2564	14 พฤษภาคม 2564
10	ระเบียบว่าด้วยการใช้ทุนสวัสดิการบำเหน็จสมาชิก	6/2564	14 พฤษภาคม 2564
11	ระเบียบว่าด้วยเงินยืมทรวงจ่าย	7/2564	15 มิถุนายน 2564
12	ระเบียบว่าด้วยการใช้เงินค่ารับรอง	7/2564	15 มิถุนายน 2564

13	ระเบียบว่าด้วยการรับจ่ายและการเก็บรักษาเงินสดของสหกรณ์	7/2564	15 มิถุนายน 2564
14	ระเบียบว่าด้วยการใช้ทุนเพื่อเสริมสร้างความมั่นคงให้แก่สหกรณ์	7/2564	15 มิถุนายน 2564
15	ระเบียบว่าด้วยการใช้ทุนการศึกษาอบรมทางสหกรณ์	7/2564	15 มิถุนายน 2564
16	ระเบียบว่าด้วยการใช้ทุนสาธารณประโยชน์	7/2564	15 มิถุนายน 2564
17	ระเบียบว่าด้วยการใช้ทุนรักษาระดับอัตราเงินปันผล	7/2564	15 มิถุนายน 2564
18	ระเบียบว่าด้วยการใช้ทุนพัฒนาวิชาการหรือวิชาชีพ	8/2564	12 กรกฎาคม 2564
19	ระเบียบว่าด้วยค่าเบี้ยเลี้ยง ค่าพาหนะ ค่าเช่าที่พัก และค่าเบี้ยประชุม	8/2564	12 กรกฎาคม 2564
20	ระเบียบว่าด้วยการสรรหาคณะกรรมการดำเนินการ	8/2564	12 กรกฎาคม 2564
21	ระเบียบว่าด้วยการสรรหาผู้ตรวจสอบกิจการ	8/2564	12 กรกฎาคม 2564
22	ระเบียบว่าด้วยที่ปรึกษาและที่ปรึกษากิตติมศักดิ์	8/2564	12 กรกฎาคม 2564
23	ระเบียบว่าด้วยเครือข่ายสหกรณ์	8/2564	12 กรกฎาคม 2564
24	ระเบียบว่าด้วยการให้เงินกู้และดอกเบี้ยเงินกู้แก่สมาชิก (แก้ไขเพิ่มเติม ฉบับที่ 6)	8/2564	12 กรกฎาคม 2564
25	ประกาศหลักเกณฑ์การจัดตั้งเครือข่าย	8/2564	12 กรกฎาคม 2564
26	ประกาศหลักเกณฑ์การให้เงินกู้สามัญ	8/2564	12 กรกฎาคม 2564
27	ประกาศกำหนดสิทธิ์การค้ำประกันเงินกู้ของสมาชิก	8/2564	12 กรกฎาคม 2564
28	ระเบียบว่าด้วยการตรวจสอบและแก้ไขปัญหาหรือข้อร้องเรียน ของสมาชิก	9/2564	11 สิงหาคม 2564
29	ระเบียบว่าด้วยหุ้น	10/2564	13 กันยายน 2564
30	ระเบียบว่าด้วยว่าด้วยเจ้าหน้าที่ของสหกรณ์ พ.ศ. 2564	10/2564	13 กันยายน 2564
31	ระเบียบว่าด้วยลูกจ้างชั่วคราวของสหกรณ์ พ.ศ.2564	10/2564	13 กันยายน 2564
32	ระเบียบว่าด้วยข้อบังคับเกี่ยวกับการทำงาน พ.ศ.2564	10/2564	13 กันยายน 2564
33	ระเบียบว่าด้วยเงินช่วยเหลือค่ารักษาพยาบาลเจ้าหน้าที่สหกรณ์ พ.ศ.2564	10/2564	13 กันยายน 2564
34	ระเบียบว่าด้วยเงินช่วยเหลือการศึกษาบุตรเจ้าหน้าที่สหกรณ์ พ.ศ. 2564	10/2564	13 กันยายน 2564
35	ระเบียบว่าด้วยบำเหน็จรายเดือนของเจ้าหน้าที่สหกรณ์ ออมทรัพย์คุณแม่ฮ่องสอน จำกัด พ.ศ.2564	10/2564	13 กันยายน 2564
36	ระเบียบว่าด้วยเงินประจำตำแหน่ง เงินเพิ่มค่าครองชีพ และเงินค่าตอบแทนพิเศษเจ้าหน้าที่สหกรณ์ พ.ศ.2564	10/2564	13 กันยายน 2564
37	ประกาศสหกรณ์โครงสร้างและกรอบอัตรากำลัง	10/2564	13 กันยายน 2564
38	ประกาศสหกรณ์กำหนดบัญชีอัตราเงินเดือนของเจ้าหน้าที่ สหกรณ์ออมทรัพย์คุณแม่ฮ่องสอน จำกัด	10/2564	13 กันยายน 2564
39	ประกาศสหกรณ์กำหนดอัตรากำลังและเกณฑ์การปรับเพิ่ม ค่าจ้างของลูกจ้างชั่วคราวสหกรณ์ออมทรัพย์คุณแม่ฮ่องสอน จำกัด พ.ศ.2564	10/2564	13 กันยายน 2564
40	ระเบียบว่าด้วยการจัดซื้อจัดจ้างและการบริหารพัสดุของสหกรณ์	11/2564	12 ตุลาคม 2564



#### 2.4 รายงานผลประโยชน์ และค่าตอบแทนที่กรรมการ ผู้จัดการ ผู้มีอำนาจในการจัดการ และที่ปรึกษาได้รับจากสหกรณ์ประจำปี 2564

ตามกฎกระทรวงการดำเนินงานและการกำกับดูแลสหกรณ์ออมทรัพย์และสหกรณ์เครดิตยูเนียน พ.ศ. 2564 ข้อ 14 (1) และ (4) ให้สหกรณ์แสดงรายละเอียดผลประโยชน์ และค่าตอบแทนที่กรรมการ ผู้จัดการ ผู้มีอำนาจในการจัดการ และที่ปรึกษาได้รับจากสหกรณ์ในปีบัญชีที่ผ่านมา จึงแสดงรายละเอียดดังกล่าวเป็นรายบุคคล

ให้ที่ประชุมใหญ่ทราบ ดังนี้

ที่	ชื่อ - สกุล	ตำแหน่ง	1. ค่าตอบแทนที่เป็นตัวเงิน						2. ค่าตอบแทนที่ไม่เป็นตัวเงิน			
			เบี้ยประชุม	ค่าเบี้ยเลี้ยง ค่าเช่าที่พัก และค่าพาหนะ	โบนัส	เงินเดือน	ค่าตอบแทน	รวม	ค่าลงทะเบียน อบรมสัมมนา	ค่าประกันชีวิต	รวม	
1	นายสงวน ศรีสวัสดิ์	ประธาน	19,800.00	123,640.00	78,569.61	-	-	-	222,009.61	-	2,053.09	2,053.09
2	นายองอาจ กวีวัฒน์	รองประธาน	19,800.00	13,110.00	73,963.25	-	-	-	106,873.25	700.00	2,053.09	2,753.09
3	นายฉวีล แดงสุลสี	รองประธาน	19,100.00	50,980.00	63,963.25	-	-	-	134,043.25	-	2,053.09	2,053.09
4	นายพนพดล เพ็ชรงาน	เหรัญญิก	19,000.00	59,550.00	67,782.15	-	-	-	146,332.15	-	2,053.09	2,053.09
5	นายสมศักดิ์ เวียงคำ	เลขานุการ	19,800.00	14,098.00	68,569.55	-	-	-	102,467.55	-	2,053.09	2,053.09
6	นายอิทธิพล มณีธร	ผช.เลขานุการ	17,500.00	66,048.00	63,963.25	-	-	-	147,511.25	700.00	2,053.09	2,753.09
7	นางนุชนารถ ไชยกันทา	กรรมการ	16,100.00	9,900.00	-	-	-	-	26,000.00	-	2,053.09	2,053.09
8	นายสุทัศน์ เพ็ชรรัตน์	กรรมการ	15,400.00	3,900.00	62,782.15	-	-	-	82,082.15	-	2,053.09	2,053.09
9	นายสมจิต สุวรรณบุษย์	กรรมการ	17,700.00	23,906.00	-	-	-	-	41,606.00	-	2,053.09	2,053.09
10	นายประจวบ แก้วสิริ	กรรมการ	19,100.00	28,148.00	62,782.15	-	-	-	110,030.15	700.00	2,053.09	2,753.09
11	นายดำรง ปันทรงส์	กรรมการ	19,100.00	34,012.00	63,963.25	-	-	-	117,075.25	700.00	2,053.09	2,753.09
12	นายจรัญ เสนาหลวง	กรรมการ	19,100.00	21,702.00	63,175.85	-	-	-	103,977.85	-	2,053.09	2,053.09
13	นายชุมพร แจ่มจิตร์	กรรมการ	17,700.00	35,200.00	-	-	-	-	52,900.00	-	2,053.09	2,053.09
14	นายจรรุญ แสนวิจิตร	กรรมการ	16,800.00	43,690.00	60,813.64	-	-	-	121,303.64	-	2,053.09	2,053.09
15	นายสง่า สิทธิ	กรรมการ	19,100.00	54,120.00	63,963.25	-	-	-	137,183.25	-	2,053.09	2,053.09
16	นายประสิทธิ์ ศรีชุ่ม	ผู้จัดการ	800.00	19,010.00	52,133.50	337,560.00	-	-	409,503.50	-	2,053.10	2,053.10

ที่	ชื่อ - สกุล	ตำแหน่ง	1. ค่าตอบแทนที่เป็นตัวเงิน					2. ค่าตอบแทนที่ไม่เป็นตัวเงิน		
			เบี้ยประชุม	ค่าเบี้ยเลี้ยง ค่าเช่าที่พัก และค่าพาหนะ	โบนัส	เงินเดือน	ค่าตอบแทน	รวม	ค่าลงทะเบียน อบรมสัมมนา	ค่าประกันชีวิต
17	ผศดร.รัตนา โพธิ์สุวรรณ	ที่ปรึกษา	-	-	-	-	5,000.00	-	-	-
18	รศดร. ประเสริฐ จรรยาสุภาพ	ที่ปรึกษา	-	-	-	-	5,000.00	-	-	-
19	นายสมพงษ์ ณะรงค์ชัย	ที่ปรึกษา	-	-	-	-	5,000.00	-	-	-
20	นายคุณาพิชคน์ แซ่มะม่วง	ที่ปรึกษา	-	-	-	-	5,000.00	-	-	-
21	นางพุ่มพาด จันทร์ดำ	ที่ปรึกษา	-	-	-	-	5,000.00	-	-	-
22	นายสมชาย คำไส	ที่ปรึกษา	-	-	-	-	3,000.00	-	-	-
23	นายวิชัย จิตสว่าง	ที่ปรึกษา	-	700.00	-	-	3,000.00	-	-	-
24	นายประเวช บุญทะวงศ์	ที่ปรึกษา	-	-	-	-	3,000.00	-	-	-
25	นายสมบุญ มทาวรรณา	ที่ปรึกษา	-	-	-	-	3,000.00	-	-	-
26	นายอนิรุทธ์ สายบุญผาง	ที่ปรึกษา	-	-	-	-	3,000.00	-	-	-
27	นายสง่า วงศ์สุวรรณ	ที่ปรึกษา	-	1,244.00	-	-	3,000.00	-	-	-
28	นายประเสริฐ คำดวง	ที่ปรึกษา	-	1,780.00	-	-	3,000.00	-	-	-
29	นายโชคชัย กุลจิตร	ที่ปรึกษา	-	-	-	-	3,000.00	-	-	-
30	นายมนัส สมตุง	ที่ปรึกษา	-	2,020.00	-	-	3,000.00	-	-	-
31	นายศรีใจ วงศ์คำลือ	ที่ปรึกษา	-	-	-	-	3,000.00	-	-	-
<b>รวมทั้งสิ้น</b>			<b>275,900.00</b>	<b>606,758.00</b>	<b>846,424.85</b>	<b>337,560.00</b>	<b>55,000.00</b>	<b>2,800.00</b>	<b>32,849.45</b>	<b>35,649.45</b>

มติดที่ประชุม .....

## 2.5 รายงานผลการตรวจสอบกิจการประจำปี 2564

### รายงานการตรวจสอบกิจการประจำปี 2564 สหกรณ์ออมทรัพย์ครูแม่ฮ่องสอน จำกัด สำหรับปีสิ้นสุดวันที่ 30 พฤศจิกายน 2564

เรียน ที่ประชุมใหญ่สหกรณ์ออมทรัพย์ครูแม่ฮ่องสอน จำกัด

ตามมติที่ประชุมใหญ่สามัญประจำปี 2563 เมื่อวันที่ 26 ธันวาคม 2563 ได้เลือกตั้งข้าพเจ้านายสมนึก สุวรรณบุษย์ นายวิวัฒน์ ต๊ะหนั้น ต่า นางมาลี แสงดาวเรือง นายระนิทย์ ลีนคำ และนายสมเกียรติ เรือนตื้อ เป็นผู้ตรวจสอบกิจการของสหกรณ์ออมทรัพย์ครูแม่ฮ่องสอน จำกัด สำหรับปีทางบัญชีสิ้นสุดวันที่ 30 พฤศจิกายน 2564 นั้น

อาศัยอำนาจตามข้อ 105 แห่งข้อบังคับสหกรณ์ออมทรัพย์ครูแม่ฮ่องสอน จำกัด พ.ศ.2563 คณะผู้ตรวจสอบกิจการได้ดำเนินการตรวจสอบกิจการและรายงานผลการตรวจสอบต่อคณะกรรมการดำเนินการเป็นประจำทุกเดือน และเสนอผลการตรวจสอบประจำปีต่อที่ประชุมใหญ่โดยสรุป ดังต่อไปนี้

#### 1. วัตถุประสงค์ของการตรวจสอบ

1.1 เพื่อตรวจสอบเอกสาร สรรพสมุด บัญชี ทะเบียนและการเงิน ตลอดจนทรัพย์สินและหนี้สินทั้งปวงของสหกรณ์ เพื่อทราบฐานะและข้อเท็จจริงของสหกรณ์ที่เป็นอยู่จริง

1.2 เพื่อตรวจสอบหลักฐานและความถูกต้องของการดำเนินธุรกิจแต่ละประเภทของสหกรณ์ เพื่อประเมินผลและอาจให้ข้อเสนอแนะ แก่คณะกรรมการดำเนินการ ผู้จัดการและเจ้าหน้าที่ของสหกรณ์ ทั้งทางวิชาการและทางปฏิบัติในกิจการนั้น ๆ

1.3 เพื่อตรวจสอบการจัดจ้างและแต่งตั้งเจ้าหน้าที่ของสหกรณ์ ตลอดจนหนังสือสัญญาจ้าง และหลักประกัน

1.4 เพื่อตรวจสอบการปฏิบัติงานตามแผนงาน และการใช้จ่ายเงินงบประมาณรายจ่ายประจำปีของสหกรณ์

1.5 เพื่อติดตามผลการดำเนินงานของคณะกรรมการดำเนินการ เพื่อพิจารณาหาทางปรับปรุงแผนงาน ข้อบังคับ ระเบียบ มติ ตลอดจนคำสั่งต่าง ๆ ของสหกรณ์

1.6 เพื่อตรวจสอบการปฏิบัติตามกฎหมาย ข้อบังคับ ระเบียบ มติ และคำสั่งของสหกรณ์ หรือกิจการอื่น ๆ เพื่อให้เกิดผลดีแก่การดำเนินกิจการของสหกรณ์

#### 2. ขอบเขตการตรวจสอบ

2.1 ตรวจสอบการบริหารงานของคณะกรรมการดำเนินการตามแผนงานและงบประมาณที่กำหนดไว้

2.2 ตรวจสอบความถูกต้องของการบันทึกบัญชีตามเอกสารหลักฐาน

2.3 ตรวจสอบเอกสารหลักฐานการให้สินเชื่อแก่สมาชิก ได้แก่ คำขอกู้ สัญญาผู้กู้ และสัญญาค้ำประกัน

2.4 ตรวจสอบการดำเนินงานตามวัตถุประสงค์ ข้อบังคับ ระเบียบ และมติของที่ประชุม

### 3. ผลการตรวจสอบและข้อเสนอแนะ

#### 3.1 ด้านการบริหารงานทั่วไป

ด้านการบริหารงานของคณะกรรมการ ในรอบปีที่ผ่านมา ได้เป็นไปตามนโยบาย แผนงาน ระเบียบ และมติต่างๆ ตามที่ที่ประชุมคณะกรรมการได้พิจารณาเห็นชอบตามอำนาจที่กำหนดไว้ในข้อบังคับ ทั้งนี้โดยมีคณะผู้ตรวจสอบกิจการ ได้เข้าร่วมประชุมในคณะกรรมการดำเนินการทุกครั้ง รวมทั้งการประชุมในบางครั้งที่มีความสำคัญ จะมีการเชิญผู้ตรวจการสหกรณ์ จากสำนักงานสหกรณ์จังหวัดแม่ฮ่องสอน และผู้ตรวจบัญชีสหกรณ์ จากสำนักงานตรวจบัญชีสหกรณ์แม่ฮ่องสอน เข้าร่วมประชุมเพื่อขอคำปรึกษาและข้อเสนอแนะอีกด้วย

**ข้อเสนอแนะ** ในการบริหารงานของสหกรณ์ ควรยึดถือกฎหมาย ข้อบังคับ และระเบียบอย่างเคร่งครัด โดยคำนึงถึงความถูกต้อง ความมั่นคงของสหกรณ์และผลประโยชน์ของมวลสมาชิกเป็นสำคัญ

#### 3.2 ด้านสมาชิก

รายการ	30 พฤศจิกายน 2563 (คน)	30 พฤศจิกายน 2564 (คน)	เพิ่ม (ลด)	
			(คน)	ร้อยละ
สมาชิกสามัญ	3,383	3,360	(23)	(0.68)
สมาชิกสมทบ	3,204	3,082	(122)	(3.81)
<b>รวม</b>	<b>6,587</b>	<b>6,442</b>	<b>(145)</b>	<b>(2.20)</b>

การรับเข้าเป็นสมาชิกและการให้ออกจากการเป็นสมาชิก คณะกรรมการดำเนินการได้มีการอนุมัติถูกต้องตามที่กำหนดในข้อบังคับสหกรณ์

#### 3.3 ด้านการเงิน

3.3.1 ผลการตรวจสอบการปฏิบัติการด้านการเงิน เมื่อสิ้นปีบัญชี 2564 (30 พฤศจิกายน 2564) สหกรณ์มีเงินสดคงเหลือ จำนวน 90,000.00 บาท ถูกต้อง ตามบัญชี ซึ่งอยู่ในความรับผิดชอบของผู้จัดการ สหกรณ์มีการควบคุมการใช้จ่ายเงินของสหกรณ์เป็นไปตามระเบียบที่กำหนด ด้วยความเรียบร้อย

3.3.2 ยอดเงินในบัญชีเงินฝากธนาคารอื่นของสหกรณ์ จำนวน 7 บัญชีธนาคาร จำนวน 236,059,967,81 บาท ยอดเงินในบัญชีที่มีการตรวจสอบความเคลื่อนไหวเสมอ ถูกต้อง

#### 3.4 ด้านการบัญชี

- ◆ มีเอกสาร หลักฐานประกอบการลงบัญชีครบถ้วนถูกต้องสมบูรณ์
- ◆ การบันทึกบัญชีของสหกรณ์ ถูกต้อง เรียบร้อยและเป็นปัจจุบัน
- ◆ มีการเสนอรายงานทางบัญชีต่อคณะกรรมการดำเนินการเป็นประจำทุกเดือน

#### 3.5 ทุนเรือนหุ้น ,ทุนสำรอง และทุนสะสมต่างๆ

3.5.1 ทุนเรือนหุ้น ณ วันที่ 30 พฤศจิกายน 2563 จำนวน 1,541,305,430.00 บาท  
เพิ่มระหว่างปีจำนวน 23,105,750.00 บาท คงเหลือ ณ วันที่ 30 พฤศจิกายน 2564  
จำนวน 1,564,411,180.00 บาท

3.5.2 ทุนสำรองและทุนสะสมต่างๆ  
ทุนสำรองคงเหลือ ณ วันสิ้นปีบัญชี จำนวน 198,797,885.54 บาท และทุนสะสมต่างๆ  
คงเหลือ ณ วันสิ้นปีบัญชี 9,864,369.88 บาท

### 3.6 การให้เงินกู้แก่สมาชิก

การให้เงินกู้แก่สมาชิก สหกรณ์ได้ให้เงินกู้แก่สมาชิกสหกรณ์ ดังต่อไปนี้

ที่	รายการ	จำนวน (สัญญา)	จำนวน (บาท)
1	เงินกู้สามัญ	453	497,457,000.00
2	เงินกู้สามัญไม่เกินค่าหุ้น	55	19,441,500.00
3	เงินกู้สามัญ ATM	34	4,080,000.00
4	เงินกู้สามัญเพื่อการอุปโภคบริโภค	13	2,273,000.00
5	เงินกู้สามัญตามโครงการช่วยเหลือสมาชิกในสถานการณ์โควิด	286	27,196,000.00
6	เงินกู้ฉุกเฉิน	50	852,100.00
7	เงินกู้พิเศษเพื่อการเกษตรสงเคราะห์	1	2,300,000.00
8	เงินกู้พิเศษเพื่อปลดเปลื้องความเดือดร้อน	333	6,228,700.00
9	เงินกู้พิเศษเพื่อคุณภาพชีวิตที่ดีกว่า	34	126,730,000.00
10	เงินกู้พิเศษเพื่อการศึกษา	4	850,000.00
	<b>รวม</b>	<b>1,263</b>	<b>687,408,300.00</b>

**ข้อเสนอแนะ** ในการพิจารณาการให้เงินกู้กับสมาชิก ควรให้เป็นไปตามระเบียบ หลักเกณฑ์ และประกาศอย่างเคร่งครัด เช่น ความสามารถในการชำระคืนของผู้กู้ ไม่ควรส่งเสริมให้สมาชิกเป็นหนี้มากเกินไป ซึ่งจะเป็นภาระอย่างมากต่อตัวสมาชิกเอง และเกิดความเสียหายต่อสหกรณ์

### 3.7 เงินลงทุน

ณ วันที่ 30 พฤศจิกายน 2564 สหกรณ์มีการลงทุน ดังนี้

รายการ	30 พฤศจิกายน 2563 (บาท)	30 พฤศจิกายน 2564 (บาท)	เพิ่ม (ลด)	
			(บาท)	ร้อยละ
<b>เงินลงทุนระยะยาว</b>				
หุ้นชุมนุมสหกรณ์ออมทรัพย์แห่งประเทศไทย	5,703,000.00	5,703,000.00	0.00	0.00
หุ้นบริษัทสหประกันชีวิต จำกัด	200,000.00	200,000.00	0.00	0.00
หุ้นชุมนุมสหกรณ์ออมทรัพย์ครูไทย จำกัด	33,120.00	39,710.00	6,590.00	19.90
<b>รวม</b>	<b>5,936,120.00</b>	<b>5,942,710.00</b>	<b>6,590.00</b>	<b>0.11</b>

ที่ดิน/อาคาร/อุปกรณ์ สหกรณ์มีการก่อสร้างอาคารสำนักงาน และซื้ออุปกรณ์เป็นไปตามงบประมาณที่กำหนด มีการจัดทำทะเบียนบัญชีครุภัณฑ์เป็นปัจจุบันและการคิดค่าเสื่อมตามบัญชี

### 3.8 การรับฝากเงิน

สหกรณ์รับฝากเงินระหว่างปี ดังนี้

1. เงินรับฝากออมทรัพย์	จำนวนเงิน	280,511,295.32	บาท
2. เงินรับฝากออมทรัพย์พิเศษ	จำนวนเงิน	603,922,913.83	บาท
3. เงินรับฝากสหกรณ์อื่น	จำนวนเงิน	74,386,227.10	บาท
	<b>รวมจำนวนเงิน</b>	<b>958,820,436.25</b>	<b>บาท</b>

#### 4. ข้อเสนอแนะทั่วไป

นอกเหนือหน้าที่ในการตรวจสอบการดำเนินงานสหกรณ์แล้ว คณะผู้ตรวจสอบกิจการได้ติดตามกรณีของสหกรณ์ออมทรัพย์ครูแม่ฮ่องสอน จำกัด มีการตั้งค่าเผื่อเงินฝากสหกรณ์อื่นสงสัยจะสูญ สำหรับสหกรณ์การเกษตรเมืองแม่ฮ่องสอน จำกัด เป็นเงินจำนวน 43,943,036.34 บาท และการตั้งค่าเผื่อนี้เงินกู้สหกรณ์อื่นสงสัยจะสูญ คณะผู้ตรวจสอบกิจการได้แนะนำให้คณะกรรมการดำเนินงานชุดที่ 57/2564 ดำเนินการเรียกคืนเงินฝากและเงินกู้จากสหกรณ์การเกษตรเมืองแม่ฮ่องสอน จำกัด ให้เป็นไปตามแผน และให้แจ้งผลการดำเนินการกับผู้ตรวจสอบกิจการฯทุกเดือน จากการตรวจสอบพบว่า สหกรณ์การเกษตรเมืองแม่ฮ่องสอน จำกัด ได้ส่งเงินคืนทั้งเงินต้นและดอกเบี้ยตรงตามยอดและเป็นไปตามแผนส่งคืนเงิน ที่ได้ร่วมจัดทำแผนกับคณะกรรมการดำเนินการ

การตรวจสอบแผนงานโครงการและกิจกรรมประจำปี 2564 พบว่าบางโครงการไม่สามารถดำเนินการให้เป็นไปตามแผนได้ เนื่องจากสถานการณ์การแพร่ระบาดของโรคติดเชื้อไวรัสโคโรนา 2019 (Covid-19) รายจ่ายต่างๆ ของสหกรณ์ ได้จ่ายไปเพื่อกิจการของสหกรณ์ เป็นไปตามมติที่ประชุมคณะกรรมการ มีเอกสารหลักฐานประกอบรายการครบถ้วนเพียงพอที่จะใช้เป็นหลักฐานทางบัญชีได้ รายจ่ายต่างๆ ของสหกรณ์ เป็นไปตามมติที่ประชุมใหญ่กว่าด้วยรายจ่ายนั้น และส่วนใหญ่อยู่ภายในวงเงินงบประมาณที่กำหนดไว้ เว้นแต่มีรายจ่ายบางรายการเกินวงเงินงบประมาณที่ได้รับอนุมัติสามารถนำมาถัวจ่ายได้ในหมวดเดียวกันได้ และมีการบันทึกในรายงานการประชุมประจำเดือนก็ถือว่าใช้จ่ายเงินงบประมาณอย่างมีประสิทธิภาพ

ข้าพเจ้าและคณะผู้ตรวจสอบกิจการ ได้แจ้งให้คณะกรรมการดำเนินการ หาแนวทางที่จะนำเงินในบัญชีธนาคารของสหกรณ์ ทั้ง 7 บัญชีมาบริหาร ให้เกิดรายได้แก่สหกรณ์เพิ่มขึ้นต่อไป

ข้าพเจ้าและคณะผู้ตรวจสอบกิจการ ขอขอบคุณคณะกรรมการดำเนินการ ตลอดจนผู้จัดการและเจ้าหน้าที่สหกรณ์ทุกท่าน ที่อำนวยความสะดวกในการตรวจสอบกิจการได้เป็นอย่างดี และขอขอบคุณสมาชิกทุกท่านที่มอบความไว้วางใจให้ข้าพเจ้าเป็นผู้ตรวจสอบกิจการของท่าน



(นายสมนึก สุวรรณบุษย์)  
ประธานกรรมการตรวจสอบ



(นายวัฒน์ ตะหนันต้า)  
รองประธานกรรมการ



(นางมาลี แสงดาวเรือง)  
กรรมการ



(นายระนิทย์ ลีนคำ)  
กรรมการ



(นายสมเกียรติ เรือนต้อ)  
กรรมการ/เลขานุการ

มติที่ประชุม .....

.....

.....



# ระเบียบวาระที่ 3

เรื่องที่เสนอให้ที่ประชุมพิจารณา

## ระเบียบวาระที่ 3 เรื่องที่เสนอให้ที่ประชุมพิจารณา

## 3.1 พิจารณานอมนุมัติงบแสดงฐานะการเงินและงบกำไรขาดทุนประจำปี 2564



## สหกรณ์ออมทรัพย์ครูแม่ฮ่องสอน จำกัด

348 หมู่ที่ 5 ตำบลปางหมู อำเภอเมืองแม่ฮ่องสอน จังหวัดแม่ฮ่องสอน 58000 โทรศัพท์ 0-5361-4047

## หนังสือรับรองของสหกรณ์

ที่ สอค.มส.2101/2564

วันที่ 7 ธันวาคม 2564

เรียน ผู้สอบบัญชี สหกรณ์ออมทรัพย์ครูแม่ฮ่องสอน จำกัด

หนังสือรับรองฉบับนี้ให้ไว้เพื่อประโยชน์ของท่านในการตรวจสอบงบการเงินของ สหกรณ์ออมทรัพย์ครูแม่ฮ่องสอน จำกัด สำหรับปีสิ้นสุดวันที่ 30 พฤศจิกายน พ.ศ.2564 เพื่อแสดงความเห็นว่างบการเงินดังกล่าวแสดงฐานะการเงิน ณ วันที่ 30 พฤศจิกายน พ.ศ.2564 ผลการดำเนินงานและกระแสเงินสด สำหรับปีสิ้นสุดวันเดียวกันของ สหกรณ์ออมทรัพย์ครูแม่ฮ่องสอน จำกัด โดยถูกต้องตามที่ควรในสาระสำคัญตามระเบียบที่นายทะเบียนสหกรณ์กำหนดหรือไม่

ข้าพเจ้าเป็นผู้รับผิดชอบในการจัดทำให้การจัดการที่มีประสิทธิภาพ เพื่อให้การดำเนินงานของสหกรณ์เป็นไปตามกฎหมาย สหกรณ์ ระเบียบ ข้อบังคับที่เกี่ยวข้อง รวมถึงจัดให้มีการป้องกันเพื่อมิให้เกิดการทุจริตขึ้นภายในสหกรณ์

ข้าพเจ้าขอรับรองรายละเอียดเกี่ยวกับงบการเงินที่ท่านตรวจสอบ ตามที่ข้าพเจ้าทราบและคิดว่าควรจะเป็น ดังต่อไปนี้

## 1. งบการเงิน

1.1 ตามข้อตกลงในการรับงานตรวจสอบบัญชีสหกรณ์ ข้าพเจ้าเป็นผู้รับผิดชอบในการจัดทำงบการเงินของสหกรณ์ โดยถูกต้องตามที่ควรในสาระสำคัญตามระเบียบที่นายทะเบียนสหกรณ์กำหนด และมีหน้าที่ตามกฎหมายในการนำเสนองบการเงินต่อที่ประชุมใหญ่ผู้ถือหุ้น

1.2 งบการเงินไม่มีการแสดงข้อมูลที่ขัดต่อข้อเท็จจริงอันเป็นสาระสำคัญ และไม่มีการละเว้นการแสดงรายการและข้อมูลต่างๆอันเป็นสาระสำคัญ

1.3 ข้อสมมติที่สำคัญที่สหกรณ์ใช้ในการประมาณการทางบัญชีมีความสมเหตุสมผล

1.4 รายการหรือข้อมูลดังต่อไปนี้มีการบันทึกหรือเปิดเผยไว้อย่างเพียงพอและเหมาะสมในงบการเงิน ได้แก่ รายการธุรกิจที่มีกับบุคคลอื่น (ถ้ามี) ข้อตกลงกับสถาบันการเงินเกี่ยวกับภาวะผูกพันเงินฝาก (ถ้ามี) หรือข้อจำกัดการใช้เงินกู้สินทรัพย์ที่ใช้เป็นหลักประกัน (ถ้ามี)

1.5 เหตุการณ์ภายหลังวันที่ในงบการเงินที่ระเบียบนายทะเบียนสหกรณ์กำหนดให้ปรับปรุงหรือเปิดเผยข้อมูล สหกรณ์ได้ปรับปรุงหรือเปิดเผยแล้ว (ถ้ามี)

1.6 ผลของการไม่แก้ไขข้อมูลที่ขัดต่อข้อเท็จจริงไม่มีสาระสำคัญ ข้อสังเกต ทั้งต่อเฉพาะรายการหรือโดยรวมต่องบการเงิน รายการของข้อมูลที่ขัดต่อข้อเท็จจริงที่ไม่แก้ไข ถ้าหากมีสหกรณ์จะจัดจัดทำเป็นเอกสารแนบของหนังสือรับรองฉบับนี้

1.7 ไม่มีรายการผิดปกติหรือการทุจริตที่เกี่ยวข้องกับการกระทำของคณะกรรมการดำเนินการหรือเจ้าหน้าที่ของสหกรณ์ ผู้ซึ่งมีหน้าที่สำคัญเกี่ยวกับระบบบัญชีและระบบการควบคุมภายใน หรือรายการผิดปกติอื่นใดที่มีผลกระทบอย่างมีสาระสำคัญต่องบการเงิน และ ไม่มีการให้เงินกู้ รับฝากเงิน รับเงินค้ำหุ้น ของคณะกรรมการดำเนินการและเจ้าหน้าที่สหกรณ์ ที่ไม่เป็นไปตามระเบียบ และข้อบังคับของสหกรณ์

1.8 สหกรณ์มีกรรมสิทธิ์ในสินทรัพย์ทั้งหมดอย่างถูกต้องตามกฎหมายและไม่มีการผูกพันหรือข้อผูกมัดใดๆ ในสินทรัพย์ของสหกรณ์ เว้นแต่ที่ได้เปิดเผยไว้ในหมายเหตุประกอบงบการเงิน (ถ้ามี)

1.9 สหกรณ์ได้บันทึกหรือเปิดเผยรายการหนี้สินทั้งหมดของสหกรณ์ทั้งที่เกิดขึ้นแล้ว และอาจเกิดขึ้นในภายหน้าไว้อย่างเหมาะสม รวมทั้งได้มีการเปิดเผยไว้ในหมายเหตุประกอบงบการเงินเกี่ยวกับหลักประกันทั้งหมดที่สหกรณ์ให้แก่บุคคลที่สาม (ถ้ามี) นอกจากนี้ สหกรณ์ไม่มีคดีฟ้องร้องอื่นและไม่มีความคิดที่คาดว่าจะเกิดขึ้น เว้นแต่ตามที่เปิดเผยไว้ในหมายเหตุประกอบงบการเงิน

1.10 นอกจากเรื่องที่ยื่นขอย้ายไว้ในหมายเหตุประกอบงบการเงินแล้ว ไม่มีเหตุการณ์ใดเกิดขึ้นหรือไม่ปรากฏข้อเท็จจริงใดที่มีผลกระทบต่องบการเงินอย่างมีสาระสำคัญ ซึ่งต้องนำมาปรับปรุงงบการเงิน หรือเปิดเผยในหมายเหตุประกอบงบการเงินอีก

1.11 สหกรณ์ได้ส่งมอบรายงานต่างๆเกี่ยวกับลูกหนี้เงินให้กู้แก่สมาชิก ลูกหนี้เงินให้กู้แก่สหกรณ์อื่น และลูกหนี้ขาดสมาชิกภาพ ประวัติการชำระหนี้และการผัดผ่อนชำระหนี้ของลูกหนี้ดังกล่าวแก่ท่านอย่างครบถ้วน หนี้สงสัยจะสูญที่เกิดขึ้นจากลูกหนี้ดังกล่าว ได้ถูกคำนวณโดยถูกต้องตามระเบียบ ประกาศ หรือคำสั่งนายทะเบียนสหกรณ์ และได้นำมาบันทึกบัญชีและเปิดเผยข้อมูลไว้อย่างครบถ้วนแล้วในงบการเงิน

## 2. การให้ข้อมูล

ข้าพเจ้าได้จัดเอกสารหลักฐานและข้อมูลดังต่อไปนี้ให้ท่านตรวจสอบครบถ้วนแล้ว คือ

2.1 บันทึกรายการทุกรายการในบัญชี เอกสารหลักฐานประกอบรายการบัญชี และข้อมูลอื่นที่เกี่ยวข้องทั้งหมด

2.2 รายงานการประชุมคณะกรรมการดำเนินการ และรายงานการประชุมใหญ่

2.3 ข้อมูลอื่นที่ท่านขอจากข้าพเจ้าเพื่อวัตถุประสงค์ของการตรวจสอบ

2.4 เข้าถึงบุคคลในสหกรณ์ที่ท่านระบุว่าจำเป็น ในการได้มาซึ่งหลักฐานการสอบบัญชีอย่างไม่จำกัด

2.5 สหกรณ์ได้ปฏิบัติตามเงื่อนไขของสัญญาทั้งหมด ซึ่งหากไม่ปฏิบัติตามอาจมีผลกระทบอย่างมีสาระสำคัญต่องบการเงิน นอกจากนี้ สหกรณ์ได้ปฏิบัติตามระเบียบและข้อกำหนดของหน่วยงานราชการหรือหน่วยงานที่กำกับดูแล ซึ่งหากไม่ปฏิบัติตามอาจมีผลกระทบอย่างมีสาระสำคัญต่องบการเงิน

2.6 สหกรณ์ได้เปิดเผยข้อมูลทั้งหมดที่เป็นผลจากการประเมินความเสี่ยงเรื่องการทุจริตที่มีผลต่อการแสดงงบการเงินที่ขัดต่อข้อเท็จจริงอันเป็นสาระสำคัญ

2.7 สหกรณ์ได้เปิดเผยข้อมูลทุกอย่าง ซึ่งเกี่ยวข้องกับการทุจริต หรือสงสัยว่าจะทุจริตที่สหกรณ์ทราบ และที่มีผลกระทบต่อสหกรณ์ โดยเกี่ยวข้องกับคณะกรรมการดำเนินการสหกรณ์ เจ้าหน้าที่สหกรณ์ที่มีบทบาทสำคัญเกี่ยวกับการควบคุมภายใน หรือบุคคลอื่น ซึ่งการทุจริตมีผลกระทบอย่างมีสาระสำคัญต่องบการเงิน

2.8 ณ วันที่ผู้สอบบัญชีแสดงความเห็นต่องบการเงิน สหกรณ์ไม่ได้รับหนังสือแจ้งจากหน่วยราชการอันมีผลต่องบการเงิน เพราะมิได้ปฏิบัติตามกฎหมายหรือข้อบังคับ ซึ่งรวมถึงการถูกเรียกขณดเชย หรือถูกประเมินภาษีอากร หรือมีหนี้สินที่อาจเกิดขึ้นในภายหลัง ซึ่งควรจะได้นำมาพิจารณาเปิดเผยในหมายเหตุประกอบงบการเงิน หรือใช้เป็นหลักเกณฑ์ในการตั้งสำรองค่าเสียหายที่อาจเกิดขึ้น

ขอแสดงความนับถือ



( นายสงวน ศรีสวัสดิ์ )

ประธานกรรมการ

สหกรณ์ออมทรัพย์ครูแม่ฮ่องสอน จำกัด



( นายบุญส่ง จิตสว่าง )

ผู้จัดการ

สหกรณ์ออมทรัพย์ครูแม่ฮ่องสอน จำกัด

## รายงานของผู้สอบบัญชี

เสนอ สมาชิกสหกรณ์ออมทรัพย์ครูแม่ฮ่องสอน จำกัด

### ความเห็น

ข้าพเจ้าได้ตรวจสอบงบการเงินของ สหกรณ์ออมทรัพย์ครูแม่ฮ่องสอน จำกัด ซึ่งประกอบด้วย งบแสดงฐานะการเงิน ณ วันที่ 30 พฤศจิกายน 2564 งบกำไรขาดทุน และงบกระแสเงินสด สำหรับปีสิ้นสุดวันเดียวกัน และหมายเหตุประกอบงบการเงิน รวมถึงหมายเหตุสรุปนโยบายการบัญชีที่สำคัญ

ข้าพเจ้าเห็นว่า งบการเงินข้างต้นนี้แสดงฐานะการเงินของ สหกรณ์ออมทรัพย์ครูแม่ฮ่องสอน จำกัด ณ วันที่ 30 พฤศจิกายน 2564 ผลการดำเนินงาน และกระแสเงินสด สำหรับปีสิ้นสุดวันเดียวกัน โดยถูกต้องตามที่ควรในสาระสำคัญตามระเบียบนายทะเบียนสหกรณ์

### เกณฑ์ในการแสดงความเห็น

ข้าพเจ้าได้ปฏิบัติงานตรวจสอบตามมาตรฐานการสอบบัญชีและตามระเบียบกรมตรวจบัญชีสหกรณ์ ความรับผิดชอบของข้าพเจ้าได้กล่าวไว้ ในส่วนของความรับผิดชอบของผู้สอบบัญชีต่อการตรวจสอบงบการเงิน ในรายงานของข้าพเจ้า ข้าพเจ้ามีความเป็นอิสระจากสหกรณ์และได้ปฏิบัติตามจรรยาบรรณของผู้สอบบัญชีสหกรณ์ ข้าพเจ้าเชื่อว่าหลักฐานการสอบบัญชีที่ข้าพเจ้าได้รับเพียงพอและเหมาะสมเพื่อใช้เป็นเกณฑ์ในการแสดงความเห็นของข้าพเจ้า

### เรื่องสำคัญในการตรวจสอบ

เรื่องสำคัญในการตรวจสอบ คือ เรื่องต่างๆ ที่มีนัยสำคัญที่สุดตามดุลยพินิจของผู้ประกอบวิชาชีพของข้าพเจ้าในการตรวจสอบงบการเงินสำหรับงวดปัจจุบัน ข้าพเจ้าได้นำเรื่องเหล่านี้มาพิจารณาในบริบทของการตรวจสอบงบการเงินโดยรวมและในการแสดงความเห็นของข้าพเจ้า ทั้งนี้ ข้าพเจ้าไม่ได้แสดงความเห็นแยกต่างหากสำหรับเรื่องเหล่านี้ เรื่องสำคัญในการตรวจสอบ พร้อมวิธีการตรวจสอบ โดยมีรายละเอียดดังนี้

- ค่าเผื่อนหนี้สงสัยจะสูญลูกหนี้: ตามที่กล่าวไว้ในหมายเหตุประกอบงบการเงินข้อ 5 เงินให้กู้ยืม โดย ณ วันที่ 30 พฤศจิกายน 2564 สหกรณ์มีเงินให้กู้ยืมรวมทั้งสิ้น จำนวน 3,254,466,798.45 บาท (ร้อยละ 89.94 ของสินทรัพย์ทั้งสิ้น) และมีค่าเผื่อนหนี้สงสัยจะสูญ จำนวน 3,997,200.00 บาท (ร้อยละ 0.11 ของสินทรัพย์ทั้งสิ้น) ซึ่งเป็นเรื่องสำคัญในการตรวจสอบ เนื่องจากการประมาณการค่าเผื่อนหนี้สงสัยจะสูญต้องเป็นไปตามที่กำหนดในระเบียบนายทะเบียนสหกรณ์ว่าด้วยการบัญชีของสหกรณ์และกลุ่มเกษตรกร พ.ศ.2563 และการประมาณการนั้นจะต้องอาศัยดุลยพินิจ ประกอบกับจำนวนเงินมีสาระสำคัญ ข้าพเจ้าได้สุ่มสอบทานการชำระหนี้บัญชีย่อยลูกหนี้เงินให้กู้เปรียบเทียบกับรายละเอียดการตั้งค่าเผื่อนหนี้สงสัยจะสูญ สอบทานการประมาณการตั้งค่าเผื่อนหนี้สงสัยจะสูญว่ามีความเพียงพอและเหมาะสมเป็นไปตามระเบียบนายทะเบียนสหกรณ์ และคำแนะนำจากกรมตรวจบัญชีสหกรณ์ โดยข้าพเจ้าปฏิบัติงานอย่างเป็นอิสระ ทั้งนี้ ตัวอย่างที่เลือกรวมถึงเงินให้กู้ยืมปกติ และเงินให้กู้ยืมที่ไม่ก่อให้เกิดรายได้

- ค่าเผื่อเงินฝากสหกรณ์อื่นสงสัยจะสูญ: ในหมายเหตุประกอบงบการเงินข้อ 4 เงินฝากสหกรณ์อื่น จำนวน 3 สหกรณ์ รวมจำนวนเงิน 43,965,157.89 บาท (คิดเป็นร้อยละ 1.21 ของสินทรัพย์ทั้งสิ้น) เป็นเรื่องสำคัญในการตรวจสอบ เพราะสหกรณ์ต้องถือปฏิบัติตามระเบียบนายทะเบียนสหกรณ์ว่าด้วยการบัญชีของสหกรณ์และกลุ่มเกษตรกร พ.ศ.2563 ดังนั้น ข้าพเจ้าจึงได้สอบถามฝ่ายบริหารและฝ่ายจัดการถึงกำหนดการรับชำระคืน และขอ

งบการเงินปีล่าสุดของสหกรณ์ผู้รับฝากเงินที่ผู้สอบบัญชีสหกรณ์แสดงความเห็นแล้ว ซึ่งพบว่า เงินฝากสหกรณ์ การเกษตรเมืองแม่ฮ่องสอน จำกัด ประเภทออมทรัพย์ จำนวน 43,950,937.89 บาท มีผลการดำเนินงานขาดทุน สะสมเกินกึ่งหนึ่งของทุนเรือนหุ้น และงบแสดงฐานะการเงินของสหกรณ์ผู้รับฝากมีข้อบ่งชี้ว่ามีการขาดสภาพคล่อง ไม่มีเงินทุนหมุนเวียนเพียงพอที่จะจ่ายเงินฝากได้ สหกรณ์จึงได้ตั้งค่าเผื่อเงินฝากสหกรณ์อื่นสงสัยจะสูญไว้เต็มจำนวน ข้าพเจ้าได้ทำสอบทานการประมาณการตั้งค่าเผื่อเงินฝากสหกรณ์อื่นสงสัยจะสูญ ว่ามีความเพียงพอเหมาะสมและเป็นไปตามระเบียบนายทะเบียนสหกรณ์กำหนด โดยข้าพเจ้าปฏิบัติงานอย่างเป็นอิสระ ทั้งนี้ ข้าพเจ้าได้เลือกทดสอบการคำนวณทุกรายการที่เกี่ยวข้องแล้ว

#### ความรับผิดชอบของคณะกรรมการดำเนินการสหกรณ์ต้องบการเงิน

คณะกรรมการดำเนินการสหกรณ์มีหน้าที่รับผิดชอบในการจัดทำและนำเสนองบการเงินเหล่านี้โดยถูกต้องตามที่ควร ตามระเบียบนายทะเบียนสหกรณ์ และรับผิดชอบเกี่ยวกับการควบคุมภายในที่คณะกรรมการดำเนินการสหกรณ์พิจารณาว่าจำเป็นเพื่อให้สามารถจัดทำงบการเงิน ที่ปราศจากการแสดงข้อมูลที่ขัดต่อข้อเท็จจริงอันเป็นสาระสำคัญไม่ว่าจะเกิดจากการทุจริตหรือข้อผิดพลาด

ในการจัดทำงบการเงิน คณะกรรมการดำเนินการสหกรณ์รับผิดชอบในการประเมินความสามารถของสหกรณ์ในการดำเนินงานต่อเนื่อง การเปิดเผยเรื่องที่เกี่ยวข้องกับการดำเนินงานต่อเนื่องในกรณีที่มีเรื่องดังกล่าว และการใช้เกณฑ์การบัญชีสำหรับการดำเนินงานต่อเนื่อง เว้นแต่คณะกรรมการดำเนินการสหกรณ์มีความตั้งใจที่จะเลิกสหกรณ์หรือหยุดดำเนินงานหรือไม่สามารถดำเนินงานต่อเนื่องต่อไปได้

#### ความรับผิดชอบของผู้สอบบัญชีต่อการตรวจสอบงบการเงิน

การตรวจสอบของข้าพเจ้ามีวัตถุประสงค์เพื่อให้ได้ความเชื่อมั่นอย่างสมเหตุสมผลว่างบการเงินโดยรวมปราศจากการแสดงข้อมูลที่ขัดต่อข้อเท็จจริงอันเป็นสาระสำคัญหรือไม่ ไม่ว่าจะเกิดจากการทุจริตหรือข้อผิดพลาด และเสนอรายงานของผู้สอบบัญชี ซึ่งรวมความเห็นของข้าพเจ้าอยู่ด้วย ความเชื่อมั่นอย่างสมเหตุสมผล คือ ความเชื่อมั่นในระดับสูงแต่ไม่ได้เป็นการรับประกันว่าการปฏิบัติงานตรวจสอบตามมาตรฐานการสอบบัญชีและระเบียบกรมตรวจบัญชีสหกรณ์ จะสามารถตรวจพบข้อมูลที่ขัดต่อข้อเท็จจริงอันเป็นสาระสำคัญที่มีอยู่ได้เสมอไป ข้อมูลที่ขัดต่อข้อเท็จจริงอาจเกิดจากการทุจริตหรือข้อผิดพลาดและถือว่ามีสาระสำคัญเมื่อคาดการณ์ได้อย่างสมเหตุสมผล ว่ารายการที่ขัดต่อข้อเท็จจริงแต่ละรายการหรือทุกรายการรวมกันจะมีผลต่อการตัดสินใจทางเศรษฐกิจของผู้ใช้งบการเงินจากการใช้งบการเงินเหล่านี้

ในการตรวจสอบของข้าพเจ้าตามมาตรฐานการสอบบัญชีและระเบียบกรมตรวจบัญชีสหกรณ์ ข้าพเจ้าได้ใช้ดุลยพินิจและการสังเกตและสงสัยเยี่ยงผู้ประกอบวิชาชีพตลอดการตรวจสอบ การปฏิบัติงานของข้าพเจ้ารวมถึง

- ระบุและประเมินความเสี่ยงจากการแสดงข้อมูลที่ขัดต่อข้อเท็จจริงอันเป็นสาระสำคัญในงบการเงินไม่ว่าจะเกิดจากการทุจริตหรือข้อผิดพลาด ออกแบบและปฏิบัติงานตามวิธีการตรวจสอบเพื่อตอบสนองต่อความเสี่ยงเหล่านั้น และได้หลักฐานการสอบบัญชีที่เพียงพอและเหมาะสมเพื่อเป็นเกณฑ์ในการแสดงความเห็นของข้าพเจ้า ความเสี่ยงที่ไม่พบข้อมูลที่ขัดต่อข้อเท็จจริงอันเป็นสาระสำคัญซึ่งเป็นผลมาจากการทุจริตจะสูงกว่าความเสี่ยงที่เกิดจากข้อผิดพลาด เนื่องจากการทุจริตอาจเกี่ยวกับการสมรู้ร่วมคิด การปลอมแปลงเอกสารหลักฐาน การตั้งใจละเว้นการแสดงผล การแสดงผลที่ไม่ตรงตามข้อเท็จจริงหรือการแทรกแซงการควบคุมภายใน

• ทำความเข้าใจในระบบการควบคุมภายในที่เกี่ยวข้องกับการตรวจสอบ เพื่อออกแบบวิธีการตรวจสอบที่เหมาะสมกับสถานการณ์ แต่ไม่ใช่เพื่อวัตถุประสงค์ในการแสดงความเห็นต่อความมีประสิทธิภาพของการควบคุมภายในของสหกรณ์

• ประเมินความเหมาะสมของนโยบายการบัญชีที่คณะกรรมการดำเนินการสหกรณ์ใช้และความสะดวกสมผลของประมาณการทางบัญชีและการเปิดเผยข้อมูลที่เกี่ยวข้องซึ่งจัดทำขึ้นโดยคณะกรรมการดำเนินการสหกรณ์

• สรุปเกี่ยวกับความเหมาะสมของการใช้เกณฑ์การบัญชีสำหรับการดำเนินงานต่อเนื่องของคณะกรรมการดำเนินการสหกรณ์ และจากหลักฐานการสอบบัญชีที่ได้รับว่า มีความไม่แน่นอนที่มีสาระสำคัญที่เกี่ยวกับเหตุการณ์หรือสถานการณ์ที่อาจเป็นเหตุให้เกิดข้อสงสัยอย่างมีนัยสำคัญต่อความสามารถของสหกรณ์ในการดำเนินงานต่อเนื่องหรือไม่ ถ้าข้าพเจ้าได้ข้อสรุปว่ามีความไม่แน่นอนที่มีสาระสำคัญ ข้าพเจ้าต้องให้ข้อสังเกตไว้ในรายงานของผู้สอบบัญชีของข้าพเจ้าถึงการเปิดเผยข้อมูลที่เกี่ยวข้องในงบการเงิน หรือถ้าการเปิดเผยดังกล่าวไม่เพียงพอ ความเห็นของข้าพเจ้าจะเปลี่ยนแปลงไป ข้อสรุปของข้าพเจ้าขึ้นอยู่กับหลักฐานการสอบบัญชีที่ได้รับจนถึงวันที่ในรายงานของผู้สอบบัญชีของข้าพเจ้า อย่างไรก็ตาม เหตุการณ์หรือสถานการณ์ในอนาคตอาจเป็นเหตุให้สหกรณ์ต้องหยุดการดำเนินงานต่อเนื่องได้

• ประเมินการนำเสนอ โครงสร้างและเนื้อหาของงบการเงินโดยรวม รวมถึงการเปิดเผยข้อมูลที่เกี่ยวข้อง ตลอดจนประเมินว่างบการเงินแสดงรายการและเหตุการณ์ที่เกิดขึ้นโดยถูกต้องตามที่ควรหรือไม่

ข้าพเจ้าได้สื่อสารกับคณะกรรมการดำเนินการสหกรณ์เกี่ยวกับขอบเขตและช่วงเวลาของการตรวจสอบตามที่ได้วางแผนไว้ ประเด็นที่มีนัยสำคัญที่พบจากการตรวจสอบ รวมถึงข้อบกพร่องที่มีนัยสำคัญในระบบการควบคุมภายในซึ่งข้าพเจ้าได้พบในระหว่างการตรวจสอบของข้าพเจ้า

จากเรื่องทั้งหลายที่สื่อสารกับคณะกรรมการดำเนินการสหกรณ์ ข้าพเจ้าได้พิจารณาเรื่องต่างๆ ที่มีนัยสำคัญที่สุดในการตรวจสอบงบการเงินในงวดปัจจุบันและกำหนดเป็นเรื่องสำคัญในการตรวจสอบ ข้าพเจ้าได้อธิบายเรื่องเหล่านี้ไว้ในรายงานของผู้สอบบัญชี เว้นแต่กฎหมายหรือข้อบังคับห้ามไม่ให้เปิดเผยเรื่องดังกล่าวต่อสาธารณะหรือในสถานการณ์ที่ยากที่จะเกิดขึ้น ข้าพเจ้าพิจารณาว่าไม่ควรสื่อสารเรื่องดังกล่าวในรายงานของข้าพเจ้า เพราะการกระทำดังกล่าวสามารถคาดการณ์ได้อย่างสมเหตุสมผลว่ามีผลกระทบในทางลบมากกว่าผลประโยชน์ที่ผู้มีส่วนได้เสียสาธารณะจะได้จากการสื่อสารดังกล่าว

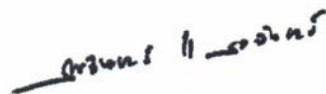

( นางสาวสิริรินทร์ แสงจันทร์ )

ผู้สอบบัญชีสหกรณ์

สำนักงานสอบบัญชีนครพิงค์

166 ถนนราชมรรคา ตำบลพระสิงห์ อำเภอเมืองเชียงใหม่ จังหวัดเชียงใหม่ 50200

โทรศัพท์ 053-815-222 086-430-8899 โทรสาร 053-815-199

วันที่ 18 ธันวาคม พ.ศ.2564

## สหกรณ์ออมทรัพย์ครูแม่ฮ่องสอน จำกัด

งบแสดงฐานะการเงิน

ณ วันที่ 30 พฤศจิกายน 2564

	หมายเหตุ	ปี 2564 (บาท)	ปี 2563 (บาท)
<b>สินทรัพย์</b>			
<b>สินทรัพย์หมุนเวียน</b>			
เงินสดและเงินฝากธนาคาร	3	236,149,967.81	61,004,485.18
เงินฝากสหกรณ์อื่น	4	14,220.00	12,624.59
เงินให้กู้ยืมระยะสั้น - สุทธิ	5	185,952,524.02	191,364,630.33
ลูกหนี้ระยะสั้น	6	408,425.50	493,919.00
ดอกเบี้ยเงินให้กู้ค้างรับ		245,345.50	271,487.50
สินทรัพย์หมุนเวียนอื่น	7	491,582.02	451,407.31
รวมสินทรัพย์หมุนเวียน		423,262,064.85	253,598,553.91
<b>สินทรัพย์ไม่หมุนเวียน</b>			
เงินลงทุนระยะยาว - สุทธิ	8	5,942,710.00	5,936,120.00
เงินให้กู้ยืมระยะยาว	5	3,064,517,074.43	3,058,446,182.00
ที่ดิน อาคารและอุปกรณ์ - สุทธิ	9	124,760,052.28	123,131,315.92
เงินประกันการใช้ไฟฟ้า		164,000.00	164,000.00
รวมสินทรัพย์ไม่หมุนเวียน		3,195,383,836.71	3,187,677,617.92
<b>รวมสินทรัพย์</b>		<b>3,618,645,901.56</b>	<b>3,441,276,171.83</b>



(นายสงวน ศรีสวัสดิ์)

ประธานกรรมการ

วันที่ 7 ธันวาคม 2564



(นายสมศักดิ์ เวียงคำ)

กรรมการและเลขานุการ

วันที่ 7 ธันวาคม 2564

**สหกรณ์ออมทรัพย์ครูแม่ฮ่องสอน จำกัด**  
งบแสดงฐานะการเงิน (ต่อ)  
ณ วันที่ 30 พฤศจิกายน 2564

	หมายเหตุ	ปี 2564 (บาท)	ปี 2563 (บาท)
<b>หนี้สินและทุนของสหกรณ์</b>			
<b>หนี้สินหมุนเวียน</b>			
เงินเบิกเกินบัญชีธนาคารและเงินกู้ยืมระยะสั้น	10	0.00	40,000,000.00
เงินรับฝาก	11	1,725,792,695.48	1,541,175,282.23
หนี้สินหมุนเวียนอื่น	12	4,157,436.46	1,827,071.74
รวมหนี้สินหมุนเวียน		1,729,950,131.94	1,583,002,353.97
<b>หนี้สินไม่หมุนเวียน</b>			
หนี้สินไม่หมุนเวียนอื่น	13	19,476,069.57	18,759,574.44
รวมหนี้สินไม่หมุนเวียน		19,476,069.57	18,759,574.44
<b>รวมหนี้สิน</b>		1,749,426,201.51	1,601,761,928.41
<b>ทุนของสหกรณ์</b>			
ทุนเรือนหุ้น (มูลค่าหุ้นละ 10 บาท)			
หุ้นที่ชำระเต็มมูลค่าแล้ว	14	1,564,411,180.00	1,541,305,430.00
ทุนสำรอง	15	198,797,855.54	188,594,710.65
ทุนสะสมตามข้อบังคับ ระเบียบ และอื่นๆ	16	9,864,369.88	8,957,144.88
กำไรสุทธิประจำปี		96,146,294.63	100,656,957.89
<b>รวมทุนของสหกรณ์</b>		1,869,219,700.05	1,839,514,243.42
<b>รวมหนี้สินและทุนของสหกรณ์</b>		3,618,645,901.56	3,441,276,171.83

หมายเหตุประกอบงบการเงินเป็นส่วนหนึ่งของงบการเงินนี้



(นายสงวน ศรีสวัสดิ์)  
ประธานกรรมการ  
วันที่ 7 ธันวาคม 2564



(นายสมศักดิ์ เวียงคำ)  
กรรมการและเลขานุการ  
วันที่ 7 ธันวาคม 2564

## สหกรณ์ออมทรัพย์ครูแม่ฮ่องสอน จำกัด

## งบกำไรขาดทุน

สำหรับปี สิ้นสุดวันที่ 30 พฤศจิกายน 2564

	ปี 2564 (บาท)	%	ปี 2563 (บาท)	%
<b>รายได้ดอกเบี้ยและผลตอบแทนจากเงินลงทุน</b>				
ดอกเบี้ยรับเงินให้กู้	193,388,983.75	99.68	203,136,034.75	99.72
ดอกเบี้ยรับเงินฝาก	307,722.17	0.16	350,836.05	0.18
ผลตอบแทนจากเงินลงทุน	312,019.41	0.16	210,349.35	0.10
รวมรายได้ดอกเบี้ยและผลตอบแทนจากเงินลงทุน	194,008,725.33	100.00	203,697,220.15	100.00
<b>ค่าใช้จ่ายดอกเบี้ยและเงินลงทุน</b>				
ดอกเบี้ยจ่ายเงินรับฝาก	53,946,939.37	27.81	53,169,794.37	26.10
ดอกเบี้ยจ่ายเงินกู้ยืมระยะสั้น	681,698.58	0.35	3,831,484.24	1.88
ดอกเบี้ยจ่ายเงินกู้ยืมระยะยาว	0.00	0.00	2,944,621.80	1.45
รวมค่าใช้จ่ายดอกเบี้ยและเงินลงทุน	54,628,637.95	28.16	59,945,900.41	29.43
<b>หัก หนี้สงสัยจะสูญ</b>				
หนี้สงสัยจะสูญ - ลูกหนี้เงินให้กู้	3,997,200.00	2.06	0.00	0.00
ค่าเสียหายเงินฝากสหกรณ์อื่นสงสัยจะสูญ	(35,777.64)	(0.02)	(25,549.47)	(0.01)
รวมหนี้สงสัยจะสูญ	3,961,422.36	2.04	(25,549.47)	(0.01)
<b>รวมรายได้ดอกเบี้ยและผลตอบแทนจากเงินลงทุนสุทธิ</b>	135,418,665.02	69.80	143,776,869.21	70.58
<b>บวก รายได้อื่น</b>				
รายได้ค่าธรรมเนียมแรกเข้า	21,880.00	0.01	12,630.00	0.01
รายได้เงินเฉลี่ยคืนตามส่วนธุรกิจ	38,859.34	0.02	229,298.47	0.11
รายได้ค่าเช่าหอประชุม	63,900.00	0.03	269,950.00	0.13
รายได้จากการบริจาค	0.00	0.00	50,000.00	0.02
รายได้ค่าปรับก่อสร้างอาคารสำนักงาน	0.00	0.00	771,024.12	0.38
รายได้อื่น	207,710.38	0.11	221,384.11	0.11
รวมรายได้อื่น	332,349.72	0.17	1,554,286.70	0.76
<b>หัก ค่าใช้จ่ายในการดำเนินงาน</b>				
<b>    ค่าใช้จ่ายเกี่ยวกับเจ้าหน้าที่</b>				
เงินเดือนและค่าจ้าง	7,579,099.00	3.91	7,084,069.00	3.48
ค่าล่วงเวลา	9,504.00	0.00	8,342.00	0.00
ค่าสวัสดิการเจ้าหน้าที่	23,794.00	0.01	23,677.00	0.01
ค่าเครื่องแบบเจ้าหน้าที่	45,070.10	0.02	24,605.88	0.01
สมทบเงินสะสมเจ้าหน้าที่	140,401.80	0.07	155,884.23	0.08
ดอกเบี้ยจ่ายเงินสะสมเจ้าหน้าที่	130,826.20	0.07	148,441.63	0.07
เงินเพิ่มการครองชีพและเงินเพิ่มวิชาชีพ	441,783.00	0.23	430,360.00	0.21
เงินบำเหน็จและหรือค่าชดเชย	986,000.00	0.51	1,060,932.00	0.52
เงินชดเชยโครงการเกษียณก่อนกำหนด	539,760.00	0.28	636,560.00	0.31



**สหกรณ์ออมทรัพย์ครูแม่ฮ่องสอน จำกัด**  
งบกำไรขาดทุน (ต่อ)  
สำหรับปี สิ้นสุดวันที่ 30 พฤศจิกายน 2564

	ปี 2564 (บาท)	%	ปี 2563 (บาท)	%
<b>ค่าใช้จ่ายเกี่ยวกับเจ้าหน้าที่ (ต่อ)</b>				
ค่าประกันสังคมและเงินสมทบ	121,728.00	0.06	142,366.00	0.07
บำเหน็จเจ้าหน้าที่	941,840.00	0.49	1,141,020.00	0.56
<b>ค่าใช้จ่ายเกี่ยวกับที่ดิน อาคารและอุปกรณ์</b>				
ค่าจ้างเหมาบริการรักษาความปลอดภัยและความสะอาด	170,500.00	0.09	186,000.00	0.09
ค่าซ่อมแซมและบำรุงรักษาทรัพย์สิน	93,400.00	0.05	41,070.00	0.02
ค่าใช้จ่ายเกี่ยวกับรถยนต์และรถจักรยานยนต์	153,770.30	0.08	100,279.76	0.05
ค่าภาษีโรงเรือน ภาษีป้าย ภาษีอื่น และค่าธรรมเนียม	9,794.50	0.01	11,511.08	0.01
ค่าดูแลโปรแกรมคอมพิวเตอร์	390,336.00	0.20	326,136.00	0.16
ค่าพัฒนาและติดตั้งโปรแกรมคอมพิวเตอร์	225,090.00	0.12	0.00	0.00
ค่าดูแลเว็บไซต์สหกรณ์	6,420.00	0.00	6,420.00	0.00
ค่าเสื่อมราคา	6,660,446.82	3.43	6,617,116.59	3.25
ค่าปรับปรุงสำนักงานและหน่วยบริการอำเภอ	769,480.00	0.40	555,375.00	0.27
ค่าใช้จ่ายเพื่อการบริการห้องประชุม	6,400.00	0.00	18,390.00	0.01
ค่าใช้จ่ายดำเนินคดี	0.00	0.00	50,000.00	0.03
<b>ค่าใช้จ่ายเกี่ยวกับสมาชิก</b>				
ค่าเบี้ยประกันชีวิตสมาชิก	9,052,725.32	4.67	12,407,529.44	6.09
ค่าสวัสดิการสงเคราะห์สมาชิกและครอบครัว	2,620,725.00	1.35	2,421,354.00	1.19
โครงการพัฒนางานวิชาการวิชาชีพสมาชิก	388,000.00	0.20	265,000.00	0.13
โครงการพัฒนาอาชีพเสริมสมาชิก	20,000.00	0.01	71,149.00	0.03
โครงการประชุมพบปะสมาชิกเครือข่าย	899,185.00	0.46	1,046,575.00	0.51
เงินอุดหนุนเครือข่าย	2,301,250.00	1.19	845,900.00	0.42
ค่าประชุมคณะกรรมการสมาชิกเครือข่าย	0.00	0.00	949,000.00	0.47
ค่าใช้จ่ายในการอบรมสมาชิกใหม่	0.00	0.00	40,779.00	0.02
เงินอุดหนุนการตรวจสอบสุขภาพ	0.00	0.00	923,804.00	0.45
โครงการสัมมนาสมาชิกผู้เกษียณอายุราชการ	49,218.58	0.03	100,798.80	0.05
โครงการประชุมสัมมนาประธานเครือข่ายและผู้แทนสมาชิก	16,540.00	0.01	372,219.00	0.18
ค่าใช้จ่ายพบปะสหกรณ์ลูกค้า	0.00	0.00	60,607.00	0.03
ค่าลงทะเบียนสัมมนาและฝึกอบรม	5,600.00	0.00	30,000.00	0.01
<b>ค่าใช้จ่ายดำเนินงานอื่น</b>				
ค่าเบี้ยประชุมคณะกรรมการดำเนินการ	298,200.00	0.15	220,300.00	0.11
ค่าเบี้ยประชุมกรรมการ (เงินกู้ การศึกษา อำเภอยุทธ)	0.00	0.00	95,200.00	0.05
ค่าเบี้ยประชุมประธานเครือข่าย	311,550.00	0.16	288,650.00	0.14
ค่าเบี้ยประชุมผู้ตรวจสอบเครือข่าย	0.00	0.00	98,800.00	0.05
ค่าตอบแทนคณะกรรมการหน่วยบริการและ ผู้ตรวจสอบภายใน	149,000.00	0.08	146,544.00	0.07



## สหกรณ์ออมทรัพย์ครูแม่ฮ่องสอน จำกัด

## งบกำไรขาดทุน (ต่อ)

สำหรับปี สิ้นสุดวันที่ 30 พฤศจิกายน 2564

	ปี 2564 (บาท)	%	ปี 2563 (บาท)	%
โครงการศึกษาดูงานประชาชนเครือข่าย	0.00	0.00	462,456.00	0.23
โครงการอาสาสมัครสาธารณสุขสหกรณ์ (อสส.)	0.00	0.00	13,500.00	0.01
ค่าเบี้ยเลี้ยง ค่าเช่าที่พัก และค่าพาหนะ	760,124.00	0.39	833,752.50	0.41
ค่าสมนาคุณผู้หักเงินส่งสหกรณ์	148,177.00	0.08	115,361.00	0.06
ค่าใช้จ่ายในการประชุมใหญ่	771,011.00	0.40	937,344.00	0.46
ค่าสาธารณูปโภค	688,224.39	0.35	762,814.04	0.37
ค่าตอบแทนคณะกรรมการเลือกตั้ง	35,000.00	0.02	31,500.00	0.02
ค่าตรวจสอบกิจการ	150,000.00	0.08	94,108.00	0.05
โครงการสัมมนาเจ้าหน้าที่และเจ้าหน้าที่หน่วยบริการ	24,428.00	0.01	0.00	0.00
ค่าสมนาคุณที่ปรึกษา	55,000.00	0.03	25,000.00	0.01
ค่าสมนาคุณผู้ทำประโยชน์ให้กับสหกรณ์	3,100.00	0.00	3,600.00	0.00
เงินรางวัลระดมเงินทุน	345,451.60	0.18	306,405.17	0.15
ค่ารับรองสมาชิก กรรมการ และแขกของสหกรณ์	119,613.00	0.06	118,557.00	0.06
ค่าเบี้ยประกันอุบัติเหตุส่วนบุคคล	65,000.00	0.03	65,000.00	0.03
ค่าธรรมเนียมสอบบัญชี	180,000.00	0.09	180,000.00	0.09
เงินอุดหนุนบริการหน่วยอำเภอ	98,000.00	0.05	442,240.00	0.22
ค่าเครื่องเขียนแบบพิมพ์และวัสดุสำนักงาน	181,764.00	0.09	316,888.40	0.16
ค่าวัสดุคอมพิวเตอร์	7,350.00	0.00	18,490.00	0.01
ค่าใช้จ่ายสำนักงาน	160,341.00	0.08	152,562.50	0.07
ค่าถ่ายเอกสาร	42,344.00	0.02	36,000.00	0.02
ค่าประชาสัมพันธ์	82,884.00	0.04	27,500.00	0.01
ค่าใช้จ่ายในการพัฒนาเยาวชนสหกรณ์	0.00	0.00	97,627.00	0.05
โครงการโรงเรียนพัฒนาผู้นำสหกรณ์	0.00	0.00	100,544.00	0.05
ค่าสนับสนุนโครงการปลูกต้นไม้ลดภาวะโลกร้อน	0.00	0.00	1,800.00	0.00
ค่าส่งเสริมกีฬาและวิชาการ	0.00	0.00	33,700.00	0.02
โครงการเพิ่มศักยภาพการบริหารจัดการด้านการเงิน	26,080.00	0.01	89,616.00	0.04
โครงการเชื่อมความสัมพันธ์น้องพี่สหกรณ์	0.00	0.00	227,807.00	0.11
โครงการเสริมสร้างความสัมพันธ์บุคลากร	68,615.00	0.04	0.00	0.00
โครงการประกวดกิจกรรมดีเด่น	14,100.00	0.01	7,400.00	0.00
โครงการสืบสานประเพณีรดน้ำดำหัว	20,675.50	0.01	19,860.00	0.01
รวมค่าใช้จ่ายในการดำเนินงาน	39,604,720.11	20.41	44,674,198.02	21.93
กำไรสุทธิ	96,146,294.63	49.56	100,656,957.89	49.41



**สหกรณ์ออมทรัพย์ครูแม่ฮ่องสอน จำกัด**  
**งบกระแสเงินสด**  
**สำหรับปี สิ้นสุดวันที่ 30 พฤศจิกายน 2564**

	<u>ปี 2564 (บาท)</u>	<u>ปี 2563 (บาท)</u>
<b>กระแสเงินสดจากกิจกรรมดำเนินงาน</b>		
กำไรสุทธิ	96,146,294.63	100,656,957.89
รายการปรับปรุงเพื่อกระทบยอดกำไรสุทธิเป็นเงินสดสุทธิจากกิจกรรมดำเนินงาน		
ค่าเสื่อมราคา	6,660,446.82	6,617,116.59
สำรองบำเหน็จเจ้าหน้าที่	941,840.00	1,141,020.00
หนี้สงสัยจะสูญ - ลูกหนี้เงินให้กู้	3,997,200.00	0.00
ค่าเสียหายเงินฝากสหกรณ์อื่นสงสัยจะสูญ	(35,777.64)	(25,549.47)
ดอกเบี้ยจ่ายเงินสะสมเจ้าหน้าที่	130,826.20	148,441.63
สมทบเงินสะสมเจ้าหน้าที่	140,401.80	155,884.23
ค่าใช้จ่ายค้างจ่าย	180,000.00	193,060.00
ดอกเบี้ยเงินให้กู้ค้างรับ	(245,345.50)	(271,487.50)
ดอกเบี้ยเงินฝากสถาบันการเงินอื่นค้างรับ	(28,639.44)	(192.32)
ค่าเครื่องเขียนแบบพิมพ์ วัสดุคอมพิวเตอร์ และวัสดุสำนักงาน	181,764.00	487,940.90
กำไรจากการดำเนินงานก่อนการเปลี่ยนแปลงในสินทรัพย์และหนี้สินดำเนินงาน	108,069,010.87	109,103,191.95
<b>สินทรัพย์ดำเนินงาน</b>		
เงินสดจ่ายลูกหนี้เงินกู้ฉุกเฉิน	(852,100.00)	(959,600.00)
เงินสดรับลูกหนี้เงินกู้ฉุกเฉิน	2,672,783.25	3,898,960.00
เงินสดจ่ายลูกหนี้เงินกู้สามัญ	(550,397,500.00)	(422,050,000.00)
เงินสดรับลูกหนี้เงินกู้สามัญ	543,838,735.57	516,141,060.70
เงินสดจ่ายลูกหนี้เงินกู้พิเศษ	(136,108,700.00)	(159,611,000.00)
เงินสดรับลูกหนี้เงินกู้พิเศษ	135,844,995.06	145,178,223.56
เงินสดรับลูกหนี้เงินให้กู้สหกรณ์อื่น	345,800.00	262,547.00
เงินสดจ่ายลูกหนี้ตัวแทนหักส่งเงิน	(4,864,584.25)	(5,195,927.08)
เงินสดรับลูกหนี้ตัวแทนหักส่งเงิน	4,956,077.75	4,942,992.33
เงินสดจ่ายลูกหนี้เงินยืมตรงจ่าย	(2,757,600.00)	(6,055,400.00)
เงินสดรับลูกหนี้เงินยืมตรงจ่าย	2,751,600.00	6,061,400.00
เงินสดรับดอกเบี้ยเงินให้กู้ค้างรับ	271,487.50	149,072.75
เงินสดรับดอกเบี้ยเงินฝากสถาบันการเงินอื่นค้างรับ	192.32	896.59
เงินสดจ่ายเงินรอเรียกคืนประกันชีวิต	(262.59)	(4,500.00)
เงินสดรับรายได้สนับสนุนกิจกรรมสหกรณ์จาก สสอค. ค้างรับ	0.00	600,000.00
เงินสดรับรายได้สนับสนุนกิจกรรมสหกรณ์จาก สส.ชสอ. ค้างรับ	0.00	300,000.00
เงินสดจ่ายซื้อวัสดุคงเหลือ	(193,229.00)	(393,262.50)



## สหกรณ์ออมทรัพย์ครูแม่ฮ่องสอน จำกัด

## งบกระแสเงินสด (ต่อ)

สำหรับปี สิ้นสุดวันที่ 30 พฤศจิกายน 2564

	ปี 2564 (บาท)	ปี 2563 (บาท)
<b>หนี้สินดำเนินงาน</b>		
เงินสดจ่ายเงินรอการตรวจสอบ	(611,510.54)	0.00
เงินสดรับเงินรอการตรวจสอบ	0.00	614,510.80
เงินสดจ่ายดอกเบี้ยเงินกู้ยืมค้างจ่าย	0.00	(34,194.38)
เงินสดจ่ายค่าใช้จ่ายค้างจ่าย	(193,060.00)	(171,192.00)
เงินสดจ่ายเงินประกันสังคมรอนำส่ง	(104,175.00)	(123,248.00)
เงินสดรับเงินประกันสังคมรอนำส่ง	106,775.00	117,043.00
เงินสดรับเงินรอขายคืน	1,100,000.00	129,771.16
เงินสดจ่ายเงินรอนำส่งบริษัทประกัน	(17,011,258.37)	(18,460,188.00)
เงินสดรับเงินรอนำส่งบริษัทประกัน	17,036,628.96	18,522,966.43
เงินสดจ่ายฌาปนกิจสงเคราะห์รอนำส่ง	(581,746.50)	0.00
เงินสดรับฌาปนกิจสงเคราะห์รอนำส่ง	0.00	613,133.50
เงินสดจ่ายภาษีเงินได้หัก ณ ที่จ่ายรอนำส่ง	(261,328.30)	(586,960.48)
เงินสดรับภาษีเงินได้หัก ณ ที่จ่ายรอนำส่ง	307,199.47	587,157.00
เงินสดจ่ายเงินรับล่วงหน้าสมาชิกสมทบ	(108,300.00)	(79,100.00)
เงินสดรับเงินรับล่วงหน้าสมาชิกสมทบ	62,500.00	126,700.00
เงินสดจ่ายเงินรับล่วงหน้าเงินฝากสมาชิก	(98,100.00)	(134,000.00)
เงินสดรับเงินรับล่วงหน้าเงินฝากสมาชิก	106,200.00	136,800.00
เงินสดจ่ายรายได้ค่าเช่ารับล่วงหน้า	(2,000.00)	(17,000.00)
เงินสดรับรายได้ค่าเช่ารับล่วงหน้า	4,000.00	18,000.00
เงินสดรับเงินประกันผลงาน	147,650.00	717,271.00
เงินสดจ่ายเงินประกันผลงาน	0.00	(3,292,285.35)
เงินสดจ่ายเงินสะสมเจ้าหน้าที่	(878,225.87)	(1,016,303.93)
<b>เงินสดสุทธิ ได้มาจาก กิจกรรมดำเนินงาน</b>	<b>102,597,955.33</b>	<b>190,037,536.05</b>
<b>กระแสเงินสดจากกิจกรรมลงทุน</b>		
เงินสดจ่ายซื้อที่ดิน	(558,600.00)	0.00
เงินสดจ่ายสร้างอาคารสำนักงานและสิ่งปลูกสร้าง	(5,161,800.00)	(2,366,489.08)
เงินสดจ่ายซื้อเครื่องใช้สำนักงาน	(168,783.18)	(419,859.10)
เงินสดจ่ายซื้อหุ้นชุมนุมสหกรณ์ออมทรัพย์ครูไทย จำกัด	(6,590.00)	(6,730.00)
เงินสดจ่ายซื้อหุ้นชุมนุมสหกรณ์ออมทรัพย์แห่งประเทศไทย จำกัด	0.00	(1,170,000.00)
<b>เงินสดสุทธิ (ใช้ไปใน) กิจกรรมลงทุน</b>	<b>(5,895,773.18)</b>	<b>(3,963,078.18)</b>



**สหกรณ์ออมทรัพย์ครูแม่ฮ่องสอน จำกัด**  
งบกระแสเงินสด (ต่อ)  
สำหรับปี สิ้นสุดวันที่ 30 พฤศจิกายน 2564

	<u>ปี 2564 (บาท)</u>	<u>ปี 2563 (บาท)</u>
<b>กระแสเงินสดจากกิจกรรมจัดหาเงิน</b>		
เงินสดรับตัวสัญญาใช้เงิน	210,000,000.00	227,000,000.00
เงินสดจ่ายชำระคืนตัวสัญญาใช้เงิน	(250,000,000.00)	(297,000,000.00)
เงินสดรับเงินกู้ยืมสถาบันการเงินอื่น	0.00	230,000,000.00
เงินสดจ่ายชำระหนี้เงินกู้ยืมสถาบันการเงินอื่น	0.00	(393,745,884.93)
เงินสดรับเงินรับฝาก	958,820,436.25	1,130,797,690.05
เงินสดจ่ายคืนเงินรับฝาก	(774,203,023.00)	(1,066,868,119.78)
เงินสดรับเงินสะสมเจ้าหน้าที่สหกรณ์	234,003.00	259,573.05
เงินสดรับทุนเรือนหุ้น	75,257,820.00	70,221,240.00
เงินสดจ่ายทุนเรือนหุ้น	(52,152,070.00)	(49,635,380.00)
เงินสดจ่ายค่าบำรุงสันนิบาตสหกรณ์ฯ	(30,000.00)	(30,000.00)
เงินสดจ่ายปันผล	(75,358,509.50)	(57,996,772.25)
เงินสดจ่ายเฉลี่ยคืน	(11,431,763.50)	(16,823,275.75)
เงินสดจ่ายโบนัสกรรมการและเจ้าหน้าที่	(2,000,000.00)	(2,500,000.00)
เงินสดจ่ายทุนสาธารณประโยชน์	(50,564.00)	(148,219.00)
เงินสดจ่ายทุนสวัสดิการบำนาญสมาชิก	(561,411.00)	(585,638.00)
เงินสดจ่ายทุนสวัสดิการสมาชิก	(115,800.00)	(441,261.00)
<b>เงินสดสุทธิ ได้มาจาก (ใช้ไปใน) กิจกรรมจัดหาเงิน</b>	<u>78,409,118.25</u>	<u>(227,496,047.61)</u>
<b>เงินสดสุทธิ เพิ่มขึ้น (ลดลง)</b>	175,111,300.40	(41,421,589.74)
<b>เงินสด เงินฝากธนาคารและเงินฝากสหกรณ์อื่น ณ วันต้นปี</b>	<u>105,003,825.30</u>	<u>146,425,415.04</u>
<b>เงินสด เงินฝากธนาคารและเงินฝากสหกรณ์อื่น ณ วันสิ้นปี</b>	<u>280,115,125.70</u>	<u>105,003,825.30</u>

หมายเหตุประกอบงบการเงินเป็นส่วนหนึ่งของงบการเงินนี้



**สหกรณ์ออมทรัพย์ครูแม่ฮ่องสอน จำกัด**  
**หมายเหตุประกอบงบการเงิน**  
**สำหรับปี สิ้นสุดวันที่ 30 พฤศจิกายน 2564**

**1 สรุปนโยบายการบัญชีที่สำคัญ**

- สหกรณ์บันทึกบัญชีโดยใช้เกณฑ์คงค้าง
- สหกรณ์รับรู้รายได้ดอกเบี้ยตามเกณฑ์สัดส่วนของเวลา ส่วนจำนวนรายได้จะเท่ากับอัตราดอกเบี้ยคูณด้วยจำนวนเงินต้นที่ค้างชำระตามระยะเวลาที่กู้ยืม
- สหกรณ์ระงับการรับรู้รายได้ที่เกิดจากดอกเบี้ยเงินให้กู้ของลูกหนี้ที่ไม่ก่อให้เกิดรายได้ตามเกณฑ์คงค้างโดยรับรู้รายได้ตามเกณฑ์เงินสด
- สหกรณ์ตั้งค่าเผื่อหนี้สงสัยจะสูญตามหลักเกณฑ์ที่กำหนดไว้ในระเบียบนายทะเบียนสหกรณ์ ว่าด้วยการจัดชั้นคุณภาพลูกหนี้เงินกู้และการเผื่อหนี้สงสัยจะสูญ พ.ศ. 2544
- สหกรณ์ตั้งประมาณการค่าเผื่อเงินฝากสหกรณ์อื่นสงสัยจะสูญที่เข้าเงื่อนไข ให้เป็นตามระเบียบนายทะเบียนสหกรณ์กำหนด โดยตั้งค่าเผื่อเงินฝากสหกรณ์อื่นสงสัยจะสูญเต็มจำนวน
- สหกรณ์ตีราคาวัสดุคงเหลือด้วยราคาทุน
- ค่าเสื่อมราคาอาคารและอุปกรณ์ คำนวณโดยวิธีเส้นตรงในอัตราที่ระเบียบนายทะเบียนสหกรณ์กำหนด ทั้งนี้ยกเว้นที่ดิน
- เงินลงทุนระยะยาวที่เป็นเงินลงทุนในหลักทรัพย์ที่ไม่อยู่ในความต้องการของตลาด แสดงด้วยราคาทุน
- ค่าซ่อมบำรุง ค่าซ่อมแซม รวมทั้งการซื้อมาเปลี่ยนแทนสำหรับทรัพย์สินรายการย่อยๆ ถือเป็นค่าใช้จ่ายหักจากรายได้ การต่อเติมหรือเพิ่มเติมอาคารและอุปกรณ์รายใหญ่ๆ ถือเป็นราคาทุนของสินทรัพย์
- เงินสดในงบกระแสเงินสด หมายถึง เงินสดในมือ เงินฝากธนาคารทุกประเภท และเงินฝากสหกรณ์ทุกประเภท ทั้งนี้รวมถึงเงินฝากธนาคารและเงินฝากสหกรณ์ที่นำไปเป็นหลักทรัพย์ค้ำประกันหนี้สินด้วย

**2 การจัดประเภทรายการบัญชีใหม่**

รายการบัญชีบางรายการของงบการเงินสำหรับปีสิ้นสุดวันที่ 30 พฤศจิกายน 2563 ที่นำมาเปรียบเทียบ ได้มีการจัดประเภทรายการใหม่เพื่อให้สอดคล้องกับงบการเงินสำหรับปีสิ้นสุดวันที่ 30 พฤศจิกายน 2564 และเป็นไปตามระเบียบนายทะเบียนสหกรณ์ว่าด้วยการบัญชีของสหกรณ์และกลุ่มเกษตรกร พ.ศ.2563

**3 เงินสดและเงินฝากธนาคาร ประกอบด้วย**

	<u>ปี 2564 (บาท)</u>	<u>ปี 2563 (บาท)</u>
เงินสด	90,000.00	90,000.00
เงินฝากธนาคาร		
ออมทรัพย์	236,059,967.81	60,914,485.18
รวม	236,149,967.81	61,004,485.18

**4 เงินฝากสหกรณ์อื่น ประกอบด้วย**

	<u>ปี 2564 (บาท)</u>	<u>ปี 2563 (บาท)</u>
สหกรณ์การเกษตรเมืองแม่ฮ่องสอน จำกัด	43,950,937.89	43,986,715.53
<b>หัก</b> ค่าเผื่อเงินฝากสหกรณ์อื่นสงสัยจะสูญ	(43,950,937.89)	(43,986,715.53)
สุทธิ	0.00	0.00
สหกรณ์เครดิตยูเนียนทุ่งแพม จำกัด	4,894.70	3,690.54
สหกรณ์การเกษตรแม่ลาน้อย	9,325.30	8,934.05
รวม	14,220.00	12,624.59



5 เงินให้กู้ยืม - สุทธิ ประกอบด้วย

	ปี 2564 (บาท)		ปี 2563 (บาท)	
	ระยะสั้น	ระยะยาว	ระยะสั้น	ระยะยาว
เงินให้กู้ยืม - ปกติ				
เงินให้กู้แก่สหกรณ์	0.00	0.00	4,343,000.00	0.00
ลูกหนี้เงินกู้ฉุกเฉิน	1,462,436.50	1,053,233.09	1,617,500.00	2,718,852.84
ลูกหนี้เงินกู้สามัญ	142,952,706.42	1,661,406,689.06	143,389,679.99	1,654,410,951.06
ลูกหนี้เงินกู้พิเศษ	41,537,381.10	1,402,057,152.28	42,014,450.34	1,401,316,378.10
รวมเงินให้กู้ยืม - ปกติ	185,952,524.02	3,064,517,074.43	191,364,630.33	3,058,446,182.00
เงินให้กู้ยืม - ไม่ก่อให้เกิดรายได้				
เงินให้กู้แก่สหกรณ์	3,997,200.00	0.00	0.00	0.00
หัก ค่าเผื่อหนี้สงสัยจะสูญ	(3,997,200.00)	0.00	0.00	0.00
รวมเงินให้กู้ยืม-ไม่ก่อให้เกิดรายได้	0.00	0.00	0.00	0.00
รวมเงินให้กู้ยืม - สุทธิ	185,952,524.02	3,064,517,074.43	191,364,630.33	3,058,446,182.00

การประชุมคณะกรรมการดำเนินการชุดที่ 57 ครั้งที่ 3/2564 เมื่อวันที่ 15 กุมภาพันธ์ 2564 มีมติให้ความช่วยเหลือตามมาตรการให้ความช่วยเหลือด้านหนี้สินและการปรับโครงสร้างหนี้ของสมาชิกสหกรณ์ที่ได้รับผลกระทบจากสถานการณ์การแพร่ระบาดของโรคติดเชื้อไวรัสโคโรนา 2019 โดยมีมาตรการผ่อนผันการชำระหนี้เงินให้กู้ยืมสมาชิก เป็นระยะเวลา 3 เดือน ตั้งแต่เดือน เมษายน - มิถุนายน 2564 ต่อมาได้มีมติคณะกรรมการดำเนินการ ครั้งที่ 6/2564 ขยายเวลาการผ่อนผันการชำระหนี้ อีก 4 เดือน (กรกฎาคม - ตุลาคม 2564) สมาชิกผ่อนผันการชำระหนี้ได้ไม่เกิน 2 สัปดาห์ ยกเว้นเงินกู้ประเภทฉุกเฉินไม่สามารถขอผ่อนผันได้

การประชุมคณะกรรมการดำเนินการชุดที่ 57 ครั้งที่ 6/2564 เมื่อวันที่ 14 พฤษภาคม 2564 มีมติให้ความช่วยเหลือตามมาตรการช่วยเหลือสมาชิกที่ได้รับผลกระทบจากสถานการณ์ดังกล่าว โดยการให้สมาชิกกู้เงินในโครงการเงินกู้สามัญตามโครงการช่วยเหลือสมาชิกในสถานการณ์โควิด วงเงินกู้ไม่เกิน 100,000 บาท อัตราดอกเบี้ยร้อยละ 6.00 ต่อปี ส่งชำระไม่เกิน 150 งวด เริ่มยื่นแจ้งความประสงค์กู้เงินตั้งแต่วันที่ มิถุนายน 2564 ถึงเดือน กันยายน 2564 และต่อมาได้มีมติคณะกรรมการดำเนินการ ครั้งที่ 10/2564 ขยายระยะเวลาการให้กู้เงินตามโครงการดังกล่าว อีก 2 เดือน ตั้งแต่เดือนตุลาคม 2564 ถึงเดือน พฤศจิกายน 2564 ณ วันที่ 30 พฤศจิกายน 2564 มีลูกหนี้เงินให้กู้ที่เข้าร่วมมาตรการฯ คงเหลือ 280 ราย จำนวนเงินคงเหลือ 26,669,000.00 บาท

6 ลูกหนี้ระยะสั้น ประกอบด้วย

	ปี 2564 (บาท)	ปี 2563 (บาท)
ลูกหนี้ตัวแทนหักเงินส่ง	391,425.50	482,919.00
ลูกหนี้เงินยืมทรองจ่าย	17,000.00	11,000.00
รวม	408,425.50	493,919.00

7 สินทรัพย์หมุนเวียนอื่น ประกอบด้วย

	ปี 2564 (บาท)	ปี 2563 (บาท)
วัสดุคงเหลือ	458,179.99	446,714.99
ดอกเบี้ยเงินฝากสถาบันการเงินอื่นค้างรับ	28,639.44	192.32
เงินรอเรียกคืนและรอรับคืนจากการประกันชีวิต	4,762.59	4,500.00
รวม	491,582.02	451,407.31

## 8 เงินลงทุนระยะยาว - สุทธิ ประกอบด้วย

	ปี 2564 (บาท)	ปี 2563 (บาท)
<u>เงินลงทุนระยะยาว ที่ไม่อยู่ในความต้องการของตลาด</u>		
- หุ้น ชุมชมสหกรณ์ออมทรัพย์ครูไทย จำกัด	39,710.00	33,120.00
- หุ้น ชุมชมสหกรณ์ออมทรัพย์แห่งประเทศไทย จำกัด	5,703,000.00	5,703,000.00
- หุ้น บริษัท สหประกันชีวิต จำกัด (มหาชน)	200,000.00	200,000.00
รวมเงินลงทุนระยะยาว - สุทธิ	5,942,710.00	5,936,120.00

## 9 ที่ดิน อาคารและอุปกรณ์ - สุทธิ ประกอบด้วย

	ปี 2564 (บาท)	ปี 2563 (บาท)
ที่ดินและส่วนปรับปรุงที่ดิน	32,791,964.00	32,233,364.00
อาคารและสิ่งปลูกสร้าง	101,020,404.61	93,458,604.61
เครื่องใช้สำนักงาน	11,778,352.34	11,878,881.46
ยานพาหนะ	2,439,880.00	2,439,880.00
รวมราคาทุน	148,030,600.95	140,010,730.07
<u>หัก</u> ค่าเสื่อมราคาสะสม	23,270,548.67	16,879,414.15
ที่ดิน อาคารและอุปกรณ์ สุทธิ	124,760,052.28	123,131,315.92
ค่าเสื่อมราคาสะสมข้างต้น แยกเป็น		
- ค่าเสื่อมราคาสะสม - อาคารและสิ่งปลูกสร้าง	13,768,120.00	9,139,237.25
- ค่าเสื่อมราคาสะสม - เครื่องใช้สำนักงาน	7,106,441.90	5,664,596.13
- ค่าเสื่อมราคาสะสม - ยานพาหนะ	2,395,986.77	2,075,580.77
รวมค่าเสื่อมราคาสะสม	23,270,548.67	16,879,414.15
ค่าเสื่อมราคาสำหรับปี	6,660,446.82	6,617,116.59

## 10 เงินเบิกเกินบัญชีธนาคารและเงินกู้ยืมระยะสั้น ประกอบด้วย

	ปี 2564 (บาท)	ปี 2563 (บาท)
<u>ตัวสัญญาใช้เงิน</u>		
- ธนาคารแลนด์ แอนด์ เฮาส์ จำกัด (มหาชน) สาขาเชียงใหม่	0.00	40,000,000.00
รวม	0.00	40,000,000.00

เงินเบิกเกินบัญชีธนาคาร สหกรณ์มีวงเงินเบิกเกินบัญชีธนาคารกรุงไทย จำกัด (มหาชน) สาขาแม่ฮ่องสอน จำนวน 6,000,000.00 บาท อัตราดอกเบี้ยตามที่ธนาคารกำหนด โดยมีคณะกรรมการดำเนินการและผู้จัดการเป็นผู้ค้ำประกัน

ตัวสัญญาใช้เงิน

ในปี 2564 สหกรณ์มีวงเงินกู้ยืมระยะสั้นโดยการออกตัวสัญญาใช้เงินแก่ธนาคาร รวม 750,000,000.00 บาท ดังนี้

- ธนาคารเพื่อการเกษตรและสหกรณ์การเกษตร สาขาแม่ฮ่องสอน วงเงิน 500,000,000.00 บาท โดยมีคณะกรรมการเป็นผู้ค้ำประกัน
- ธนาคารแลนด์ แอนด์ เฮาส์ จำกัด (มหาชน) สาขาเชียงใหม่ วงเงิน 250,000,000.00 บาท โดยมีคณะกรรมการเป็นผู้ค้ำประกัน

11 เงินรับฝาก ประกอบด้วย

	ปี 2564 (บาท)	ปี 2563 (บาท)
<u>เงินรับฝาก - สมาชิก</u>		
เงินรับฝากออมทรัพย์	44,653,724.26	25,212,751.83
เงินรับฝากออมทรัพย์พิเศษ	1,520,033,272.59	1,329,038,699.44
รวม	<u>1,564,686,996.85</u>	<u>1,354,251,451.27</u>
<u>เงินรับฝาก - สหกรณ์อื่น</u>		
เงินรับฝากออมทรัพย์พิเศษ	160,970,264.68	156,988,331.14
รวม	<u>160,970,264.68</u>	<u>156,988,331.14</u>
<u>เงินรับฝาก - อื่นๆ</u>		
เงินรับฝากออมทรัพย์	135,433.95	0.00
เงินรับฝากออมทรัพย์พิเศษ	0.00	29,935,499.82
รวม	<u>135,433.95</u>	<u>29,935,499.82</u>
รวมเงินรับฝาก	<u>1,725,792,695.48</u>	<u>1,541,175,282.23</u>

12 หนี้สินหมุนเวียนอื่น ประกอบด้วย

	ปี 2564 (บาท)	ปี 2563 (บาท)
เงินเกินบัญชีหรือการตรวจสอบ	15,751.99	628,722.53
ค่าใช้จ่ายค้างจ่าย	2,580,000.00	193,060.00
เงินประกันสังคมรอนำส่ง	8,111.00	5,511.00
เงินรอจ่ายเงิน	1,229,771.16	129,771.16
เงินรอนำส่งบริษัทประกันภัย	129,244.79	103,874.20
เงินฌาปนกิจสงเคราะห์รอนำส่ง	118,537.00	700,283.50
ภาษีเงินได้หัก ณ ที่จ่ายรอนำส่ง	51,320.52	5,449.35
เงินรับล่วงหน้าสมาชิกสมทบ	5,100.00	50,900.00
เงินรับล่วงหน้าเงินฝากสมาชิก	16,600.00	8,500.00
รายได้ค่าเช่ารับล่วงหน้า	3,000.00	1,000.00
รวม	<u>4,157,436.46</u>	<u>1,827,071.74</u>

13 หนี้สินไม่หมุนเวียนอื่น ประกอบด้วย

	ปี 2564 (บาท)	ปี 2563 (บาท)
เงินประกันสัญญา	19,250.00	19,250.00
เงินประกันผลงานอาคาร	155,075.02	7,425.02
เงินสะสมเจ้าหน้าที่	2,946,314.55	3,319,309.42
สำรองบำเหน็จเจ้าหน้าที่	16,355,430.00	15,413,590.00
รวม	<u>19,476,069.57</u>	<u>18,759,574.44</u>

14 ทุนเรือนหุ้น

ในระหว่างปีคณะกรรมการดำเนินการชุดที่ 57 ครั้งที่ 3/2564 เมื่อวันที่ 15 กุมภาพันธ์ 2564 มีมติให้ความช่วยเหลือตามมาตรการฯ โดยสมาชิกสามารถขอลดส่งชำระค่าหุ้นรายเดือนคงเหลือไม่ต่ำกว่า 100.00 บาท ตั้งแต่เดือน เมษายน - มิถุนายน 2564 และต่อมาได้มีมติคณะกรรมการดำเนินการ ครั้งที่ 6/2564 ขยายเวลาการลดส่งชำระค่าหุ้นรายเดือน อีก 4 เดือน (กรกฎาคม - ตุลาคม 2564)

## 15 ทุนสำรอง ประกอบด้วย

	ปี 2564 (บาท)	ปี 2563 (บาท)
ทุนสำรองยกมาต้นปี	188,594,710.65	180,703,065.93
<u>บวก</u> จัดสรรจากกำไรสุทธิประจำปี	10,066,227.89	7,774,256.47
โอนจาก เงินรอการตรวจสอบ	1,460.00	2,000.00
โอนจาก เงินปันผลค้างจ่าย	135,457.00	115,388.25
รวม	198,797,855.54	188,594,710.65

## 16 ทุนสะสมตามข้อบังคับ ระเบียบ และอื่นๆ ประกอบด้วย

	ปี 2564 (บาท)	ปี 2563 (บาท)
ทุนสาธารณประโยชน์	4,275,234.62	4,315,798.62
ทุนรักษาระดับอัตราเงินปันผล	2,012,899.05	1,012,899.05
ทุนสวัสดิการบำเหน็จสมาชิก	2,583,059.31	3,134,470.31
ทุนเสริมสร้างความมั่นคงให้แก่สหกรณ์	60,000.00	10,000.00
ทุนสวัสดิการสมาชิก	848,176.90	463,976.90
ทุนเพื่อการศึกษาและอบรม	60,000.00	10,000.00
ทุนเพื่อสงเคราะห์พนักงาน	25,000.00	10,000.00
รวม	9,864,369.88	8,957,144.88

## 17 การดำรงสินทรัพย์สภาพคล่องของสหกรณ์

สหกรณ์ได้ถือปฏิบัติตามกฎกระทรวงว่าด้วยการดำรงสินทรัพย์สภาพคล่องของสหกรณ์ พ.ศ.2550 โดยดำรงสินทรัพย์สภาพคล่องเฉลี่ยรายเดือนไม่ต่ำกว่าอัตราที่รัฐมนตรีประกาศกำหนด



มติที่ประชุม .....

.....

### 3.2 พิจารณานุมัติการฝากหรือลงทุนอย่างอื่นของสหกรณ์ตามประกาศที่คณะกรรมการพัฒนาการสหกรณ์แห่งชาติกำหนด

ด้วยสหกรณ์มีทุนดำเนินงาน เงินรับฝาก ทุนเรือนหุ้น เพิ่มขึ้น เพื่อให้การบริหารจัดการและการลงทุนของสหกรณ์มีความคล่องตัว มั่นคง และเกิดผลที่ดีในการลงทุน จึงเสนอที่ประชุมใหญ่ พิจารณานุมัติให้คณะกรรมการดำเนินการสหกรณ์ นำเงินไปฝากหรือลงทุนอย่างอื่นตามประกาศที่คณะกรรมการพัฒนาการสหกรณ์แห่งชาติกำหนด

**มติที่ประชุม** .....

.....

### 3.3 พิจารณานุมัติถอนทุนรักษาระดับอัตราเงินปันผลเพื่อจ่ายเป็นเงินปันผลตามหุ้น

ในปีบัญชี 2564 สหกรณ์ออมทรัพย์ครูแม่ฮ่องสอน จำกัด มีกำไรสุทธิลดลงจากปีก่อน เพื่อให้สมาชิกผู้ถือหุ้นมีขวัญและกำลังใจ และเชื่อมั่นในระบบสหกรณ์ จึงขอให้ที่ประชุมใหญ่พิจารณานุมัติถอนทุนรักษาระดับอัตราเงินปันผล จำนวน 1,850,000.00 บาท เพื่อนำมาจ่ายเป็นเงินปันผลตามหุ้นในอัตราที่ใกล้เคียงกับปีก่อน

**มติที่ประชุม** .....

.....

## 3.4 พิจารณานอมนัดจัดสรรกำไรสุทธิประจำปี 2564

คณะกรรมการดำเนินการสหกรณ์ออมทรัพย์ครูแม่ฮ่องสอน จำกัด ได้เสนอแนะจัดสรรกำไรสุทธิประจำปี 2564 ให้ที่ประชุมใหญ่สามัญพิจารณานอมนัด ดังนี้

รายการจัดสรรกำไรสุทธิ		ประจำปี 2564		ประจำปี 2563	
		จำนวนเงิน(บาท)	%	จำนวนเงิน(บาท)	%
1	ทุนสำรอง ไม่น้อยกว่าร้อยละ 10 ของกำไรสุทธิ	9,649,848.88	10.04	10,066,227.89	10.00
2	ค่าบำรุงสันนิบาตสหกรณ์แห่งประเทศไทย อัตราร้อยละ 1 ของกำไรสุทธิ แต่ไม่เกิน 30,000 บาท	30,000.00	0.03	30,000.00	0.03
3	เงินปันผลอัตราร้อยละ 4.90	*72,925,810.75	75.85	75,493,966.50	75.00
4	เงินเฉลี่ยคืนอัตราร้อยละ 5.40	10,300,635.00	10.71	11,431,763.50	11.36
5	เงินโบนัสกรรมการและเจ้าหน้าที่ ไม่เกินร้อยละ 10 ของกำไรสุทธิ	2,000,000.00	2.08	2,000,000.00	1.99
6	ทุนรักษาระดับอัตราเงินปันผล ไม่เกินร้อยละ 2 ของทุนเรือนหุ้น ณ วันสิ้นปีบัญชี	1,000,000.00	1.05	1,000,000.00	0.99
7	ทุนสวัสดิการบำเหน็จสมาชิก ไม่เกินร้อยละ 10 ของกำไรสุทธิ	10,000.00	0.01	10,000.00	0.01
8	ทุนสวัสดิการสมาชิกและครอบครัวสมาชิก ไม่เกินร้อยละ 10 ของกำไรสุทธิ	100,000.00	0.10	500,000.00	0.50
9	ทุนการศึกษาอบรมทางสหกรณ์ ไม่เกินร้อยละ 10 ของกำไรสุทธิ	50,000.00	0.05	50,000.00	0.05
10	ทุนสาธารณประโยชน์ ไม่เกินร้อยละ 10 ของกำไรสุทธิ	10,000.00	0.01	10,000.00	0.01
11	ทุนเพื่อเสริมสร้างความมั่นคงให้แก่สหกรณ์ ไม่เกินร้อยละ 10 ของกำไรสุทธิ	50,000.00	0.05	50,000.00	0.05
12	ทุนเพื่อสงเคราะห์เจ้าหน้าที่ ไม่เกินร้อยละ 10 ของกำไรสุทธิ	0.00	0.00	15,000.00	0.01
13	ทุนสงเคราะห์ผู้ค้าประกัน ไม่เกินร้อยละ 10 ของกำไรสุทธิ	10,000.00	0.01	0.00	0.00
14	ทุนพัฒนาวิชาการหรือวิชาชีพ ไม่เกินร้อยละ 10 ของกำไรสุทธิ	10,000.00	0.01	0.00	0.00
<b>รวม</b>		<b>96,146,294.63</b>	<b>100.00</b>	<b>100,656,957.89</b>	<b>100.00</b>

\*ยอดเงินจัดสรรเป็นเงินปันผลในข้อ 3 คำนวณจากกำไรสุทธิประจำปี 2564 การจัดสรรเงินปันผลในอัตราร้อยละ 4.90 ต้องจัดสรรจากกำไรสุทธิประจำปี 2564 จำนวน 72,925,810.75 บาท และจากทุนรักษาระดับอัตราเงินปันผล จำนวน 1,850,000.00 บาท รวมยอดเงินที่จัดสรรเป็นเงินปันผลในปี 2564 จำนวน 74,775,810.75 บาท

**มติที่ประชุม** .....

.....

### 3.5 พิจารณานุมัติแผนงานและงบประมาณรายจ่ายประจำปี 2565

#### แผนกลยุทธ์ระยะ 5 ปี (พ.ศ.2561-2565)

##### วิสัยทัศน์ (Vision)

สหกรณ์มีความมั่นคง ได้มาตรฐาน สมาชิกมีคุณภาพชีวิตที่ดี  
ภายใต้การบริหารจัดการตามหลักธรรมาภิบาล

##### พันธกิจ (Mission)

1. พัฒนาสหกรณ์ให้มีความมั่นคงได้มาตรฐานภายใต้การบริหารจัดการตามหลักธรรมาภิบาล
2. พัฒนาการบริการและสวัสดิการให้ครบวงจร
3. สนับสนุนและส่งเสริมกิจกรรมเพื่อการพัฒนาชุมชนและสิ่งแวดล้อม
4. พัฒนาระบบเทคโนโลยีสารสนเทศและสร้างนวัตกรรมใหม่ๆ
5. ส่งเสริมให้สมาชิกมีความเชื่อมั่นและมีคุณภาพชีวิตที่ดีตามหลักของปรัชญาเศรษฐกิจพอเพียง

##### ค่านิยมร่วม (Share Value)

มีจิตอาสา ทำงานโปร่งใส ทันท่วงที และมีคุณธรรม

##### ประเด็นยุทธศาสตร์ (Strategic Issues)

1. การพัฒนาองค์กรให้มีความเข้มแข็งภายใต้การบริหารจัดการที่มีประสิทธิภาพตามหลักธรรมาภิบาล
2. การพัฒนาประสิทธิภาพการให้บริการและจัดสวัสดิการให้แก่สมาชิกเพิ่มขึ้น
3. สร้างความเชื่อมั่นและภาพลักษณ์องค์กรให้โดดเด่น
4. การพัฒนาระบบเทคโนโลยีและสารสนเทศให้ทันสมัย
5. ส่งเสริมและสนับสนุนให้สมาชิกยึดการดำเนินชีวิตตามหลักของปรัชญาเศรษฐกิจพอเพียง

##### เป้าประสงค์เชิงยุทธศาสตร์ (Strategic Goals)

1. สหกรณ์มีความมั่นคงได้มาตรฐานตามเกณฑ์ของกรมส่งเสริมสหกรณ์และมีการบริหารจัดการที่มีประสิทธิภาพตามหลักธรรมาภิบาล
2. สมาชิกมีความเชื่อมั่นและพึงพอใจต่อการให้บริการและการจัดสวัสดิการ
3. สหกรณ์มีภาพลักษณ์ที่ดีเป็นที่รู้จักและได้รับการยอมรับในทุกๆระดับ
4. เป็นองค์กรที่สนับสนุนและส่งเสริมกิจกรรมเพื่อการพัฒนาชุมชนและสิ่งแวดล้อม
5. สหกรณ์มีเทคโนโลยีสารสนเทศที่ทันสมัย
6. สมาชิกมีคุณภาพชีวิตที่ดีตามหลักของปรัชญาเศรษฐกิจพอเพียง

### กลยุทธ์ (Strategy)

#### การพัฒนาองค์กรให้มีความเข้มแข็งภายใต้การบริหารจัดการที่มีประสิทธิภาพตามหลักธรรมาภิบาล

- กลยุทธ์ที่ 1 เสริมสร้างความสัมพันธ์ของคณะกรรมการดำเนินการ ผู้ตรวจสอบกิจการ และเจ้าหน้าที่
- กลยุทธ์ที่ 2 พัฒนาและกำหนดโครงสร้างขององค์กร เพื่อให้การบริหารงานอย่างมีประสิทธิภาพตามหลักธรรมาภิบาล
- กลยุทธ์ที่ 3 พัฒนาสิ่งแวดล้อมและบรรยากาศภายในองค์กรให้เอื้อต่อการปฏิบัติงานและการบริการที่ดี
- กลยุทธ์ที่ 4 พัฒนาระบบบริหารงานของสหกรณ์ ด้านธุรการ ด้านการเงิน ด้านอาคารสถานที่ เทคโนโลยี และระบบการควบคุมภายในให้มีประสิทธิภาพดีขึ้น
- กลยุทธ์ที่ 5 พัฒนาศักยภาพของคณะกรรมการดำเนินการ ผู้ตรวจสอบกิจการ และเจ้าหน้าที่อย่างต่อเนื่อง
- กลยุทธ์ที่ 6 สร้างความเข้มแข็งโดยการเพิ่มทุนให้กับสหกรณ์

#### การพัฒนาประสิทธิภาพการให้บริการและจัดสวัสดิการให้แก่สมาชิกเพิ่มขึ้น

- กลยุทธ์ที่ 7 พัฒนาคุณภาพชีวิตของสมาชิก
- กลยุทธ์ที่ 8 เพิ่มการตอบสนองความต้องการของสมาชิก
- กลยุทธ์ที่ 9 สร้างการมีส่วนร่วมและความเข้าใจของสมาชิกต่อการดำเนินงานสหกรณ์
- กลยุทธ์ที่ 10 พัฒนาคุณภาพการบริการในทุกกระดับ

#### สร้างความเชื่อมั่นและภาพลักษณ์องค์กรให้โดดเด่น

- กลยุทธ์ที่ 11 การสร้างความสัมพันธ์ที่ดีกับองค์กรอื่นๆ
- กลยุทธ์ที่ 12 การเป็นแหล่งวิชาการและความรู้ด้านสหกรณ์
- กลยุทธ์ที่ 13 การสร้างความเชื่อมั่นและภาพลักษณ์องค์กรให้โดดเด่น
- กลยุทธ์ที่ 14 การสร้างประโยชน์ด้านการศึกษาแก่ชุมชนและสิ่งแวดล้อม

#### พัฒนาระบบเทคโนโลยีและสารสนเทศให้ทันสมัย

- กลยุทธ์ที่ 15 พัฒนาระบบเทคโนโลยีและสารสนเทศให้ทันสมัย
- กลยุทธ์ที่ 16 พัฒนาศักยภาพของเจ้าหน้าที่ ด้านเทคโนโลยีสารสนเทศอย่างต่อเนื่อง

#### ส่งเสริมและสนับสนุนให้สมาชิกยึดการดำเนินชีวิตตามหลักของปรัชญาเศรษฐกิจพอเพียง

- กลยุทธ์ที่ 17 ส่งเสริมสนับสนุนให้สมาชิกรู้จักการออมเพื่อสร้างความมั่นคงให้กับสหกรณ์และสมาชิก
- กลยุทธ์ที่ 18 ส่งเสริมสนับสนุนให้สมาชิกดำเนินชีวิตตามหลักของปรัชญาเศรษฐกิจพอเพียง

## (1) แผนงาน/โครงการ

## ยุทธศาสตร์ที่ 1 การพัฒนาองค์กรให้มีความเข้มแข็งภายใต้การบริหารจัดการที่มีประสิทธิภาพตามหลักธรรมาภิบาล

ชื่อแผนงาน/ โครงการ	วัตถุประสงค์	วิธีการดำเนินการ/เป้าหมาย	ระยะเวลา	งบประมาณ	ผู้รับผิดชอบ
1. โครงการเสริมสร้าง ความสัมพันธ์ บุคลากร	<ul style="list-style-type: none"> <li>- เพื่อให้คณะกรรมการดำเนินการ ผู้ตรวจสอบกิจการ และเจ้าหน้าที่ ได้เข้าใจบทบาทหน้าที่ของตนเอง</li> <li>- เพื่อเป็นการเสริมสร้างความสัมพันธ์ของคณะกรรมการดำเนินการ ผู้ตรวจสอบกิจการ และเจ้าหน้าที่</li> <li>- เพื่อส่งเสริมให้เกิดความร่วมมือ สามัคคี และรับผิดชอบร่วมกัน</li> <li>- เพื่อเป็นการประชาสัมพันธ์ แจ้งข่าวสารและมีการประสานงานซึ่งกันและกัน</li> </ul>	<p>ดำเนินการจัดอบรม</p> <ul style="list-style-type: none"> <li>- บทบาทหน้าที่ของคณะกรรมการอำนาจการ, คณะกรรมการเงินกู้, คณะกรรมการศึกษาและประชาสัมพันธ์, ผู้ตรวจสอบกิจการ และเจ้าหน้าที่</li> <li>- การบริหารการเงินของสหกรณ์</li> <li>- การประชุมอย่างมีประสิทธิภาพ</li> <li>- การใช้เทคโนโลยีสหกรณ์</li> <li>- กิจกรรมเสริมสร้างความสัมพันธ์บุคลากร</li> </ul>	ม.ค.65	150,000.00	คณะกรรมการดำเนินการและฝ่ายจัดการ
2. โครงการเชื่อมความสัมพันธ์น้องพี่สหกรณ์	<ul style="list-style-type: none"> <li>- เพื่อให้สมาชิกมีความรักความผูกพันต่อสหกรณ์และพี่น้องในสหกรณ์</li> <li>- เพื่อให้เกิดความสามัคคี และมีความตั้งใจให้ความร่วมมือในการทำกิจกรรมเพื่อสหกรณ์</li> <li>- เพื่อให้สมาชิกสามารถปรับตัวให้เข้ากับสังคมและทัศนคติที่ดีต่อการเข้าสังคม และเพื่อนร่วมงาน</li> </ul>	<p>ดำเนินการจัดกิจกรรม</p> <ul style="list-style-type: none"> <li>- การแข่งขันการทำอาหาร</li> <li>- การแข่งขันกีฬา</li> <li>- จัดนิทรรศการ</li> <li>- กิจกรรมสังสรรค์</li> </ul> <p>สมาชิกเข้าร่วมกรรมการหน่วยละ 10 คน</p>	ต.ค.65	500,000.00	คณะกรรมการดำเนินการ
3. โครงการปรับปรุงสำนักงานและหน่วยบริการอำเภอ	<ul style="list-style-type: none"> <li>- เพื่อให้มีสภาพแวดล้อมน่าอยู่และสวยงาม</li> <li>- เพื่อปรับปรุงอาคารสำนักงานและหน่วยบริการให้เอื้ออำนวยต่อการให้บริการ</li> </ul>	<ul style="list-style-type: none"> <li>- ปรับปรุงภูมิทัศน์สำนักงานสหกรณ์และสำนักงานหน่วยบริการอำเภอ</li> </ul>	โครงการต่อเนื่อง	700,000.00	คณะกรรมการดำเนินการ
4. โครงการเพิ่มศักยภาพการบริหารจัดการด้านการเงิน	<ul style="list-style-type: none"> <li>- เพื่อสร้างแนวทางการบริหารการเงินสหกรณ์ให้คล่องตัวและมีประสิทธิภาพ</li> <li>- เพื่อพัฒนาสหกรณ์ให้สามารถบริหารจัดการการเงินอย่างมีประสิทธิภาพ</li> </ul>	<ul style="list-style-type: none"> <li>- จัดทำแผนการปฏิบัติงานประจำปี</li> <li>- จัดทำแผนกลยุทธ์</li> <li>- ประเมินแผนงาน/โครงการ โดยคณะกรรมการดำเนินการ ผู้ตรวจสอบกิจการ และเจ้าหน้าที่</li> </ul>	พ.ย.65	100,000.00	คณะกรรมการดำเนินการ

ชื่อแผนงาน/ โครงการ	วัตถุประสงค์	วิธีการดำเนินการ/เป้าหมาย	ระยะเวลา	งบประมาณ	ผู้รับผิดชอบ
5. โครงการ ประชุม สัมมนา ประธาน เครือข่าย, ผู้ตรวจสอบ เครือข่าย, อาสาสมัคร สาธารณสุข สหกรณ์(อสส.) และกลุ่มสตรี	<ul style="list-style-type: none"> <li>- เพื่อให้ประธานเครือข่าย, ผู้ตรวจสอบเครือข่าย, อาสาสมัครสาธารณสุขสหกรณ์ (อสส.) และกลุ่มสตรี รู้และเข้าใจบทบาทหน้าที่ของตนเอง</li> <li>- เพื่อให้ประธานเครือข่าย, ผู้แทนสมาชิก, ผู้ตรวจสอบเครือข่าย, อาสาสมัครสาธารณสุขสหกรณ์(อสส.) และกลุ่มสตรี ได้ทบทวน ระเบียบข้อบังคับ อุดมการณ์สหกรณ์</li> <li>- เพื่อส่งเสริมให้เกิดความร่วมมือ สามัคคี และรับผิดชอบร่วมกัน</li> <li>- เพื่อช่วยประสานงานแจ้งข่าวสารสหกรณ์ได้ทันต่อเหตุการณ์</li> </ul>	<ul style="list-style-type: none"> <li>- ประชุมสัมมนาประธานเครือข่าย, ผู้ตรวจสอบกิจการ, อาสาสมัครสาธารณสุขสหกรณ์ (อสส.) และประธานกลุ่มสตรี อย่างน้อยปีละ 1 ครั้ง</li> </ul>	มี.ค.65	300,000.00	คณะกรรมการ ดำเนินการ
6. โครงการ พัฒนาผู้นำ สหกรณ์	<ul style="list-style-type: none"> <li>- เพื่อพัฒนาคณะกรรมการดำเนินการ เจ้าหน้าที่ฝ่ายจัดการและกรรมการเครือข่ายของสหกรณ์ให้สามารถบริหารจัดการกิจการที่ดีได้</li> <li>- เพื่อสร้างคนรุ่นใหม่ที่มีใจเป็นผู้นำบริหารจัดการงานสหกรณ์ให้มีความพร้อมทุกด้าน</li> <li>- เพื่อให้สหกรณ์ได้มีคณะกรรมการดำเนินการที่มีคุณสมบัติตามกฎหมายกระทรวง</li> </ul>	ส่งเสริมให้สมาชิกที่มีความสนใจเข้ารับการอบรมในหลักสูตรการเงิน การบัญชี การบริหารจัดการ เศรษฐศาสตร์ หรือหลักสูตรอื่นตามที่คณะกรรมการ พัฒนาการสหกรณ์แห่งชาติกำหนด โดยสหกรณ์จะร่วมสนับสนุนค่าลงทะเบียนการอบรมให้กับสมาชิกที่สนใจ	โครงการ ต่อเนื่อง	200,000.00	คณะกรรมการ ดำเนินการ
7. โครงการ สัมมนา เจ้าหน้าที่และ เจ้าหน้าที่ หน่วยบริการ	<ul style="list-style-type: none"> <li>- เพื่อให้บุคลากรได้รับความรู้ความเข้าใจระเบียบและวิธีการปฏิบัติงาน ตลอดจนเทคนิคและวิธีการปฏิบัติงานใหม่ๆ</li> <li>- เพื่อให้เกิดการเรียนรู้และแลกเปลี่ยนประสบการณ์เพื่อนำมาพัฒนาแนวคิดและวิธีการปฏิบัติงาน</li> <li>- เพื่อเสริมสร้างความสัมพันธ์อันดีระหว่างบุคลากรและหน่วยงานอื่น</li> </ul>	<ul style="list-style-type: none"> <li>- อบรมสัมมนาเจ้าหน้าที่และเจ้าหน้าที่หน่วยบริการ</li> <li>- ศึกษาดูงานสหกรณ์อื่นหรือหน่วยงานอื่น เพื่อเพิ่มทักษะการปฏิบัติงาน</li> </ul>	โครงการ ต่อเนื่อง	300,000.00	ฝ่ายจัดการ

ชื่อแผนงาน/ โครงการ	วัตถุประสงค์	วิธีการดำเนินการ/เป้าหมาย	ระยะเวลา	งบประมาณ	ผู้รับผิดชอบ
8. โครงการ ศึกษาดูงาน ประธาน เครือข่าย	<ul style="list-style-type: none"> <li>- เพื่อเสริมสร้างบุคลากรให้มี กระบวนการทัศน์ วัฒนธรรมและ ค่านิยมในการปฏิบัติงาน</li> <li>- เพื่อเพิ่มความรู้ ประสบการณ์ และแนวคิดของบุคลากร</li> <li>- เพื่อเพิ่มเครือข่ายประสานงาน กับองค์กรอื่น</li> </ul>	<ul style="list-style-type: none"> <li>- นำประธานเครือข่าย คณะกรรมการดำเนินการ ฝ่ายจัดการ และผู้ตรวจสอบ กิจการ ไปศึกษาดูงานสหกรณ์ อื่นหรือกิจการที่มีประสิทธิภาพ ในการบริหารจัดการ เพื่อนำมา พัฒนาสหกรณ์ให้มี ความก้าวหน้ายิ่งขึ้น</li> </ul>	ต.ค.65	500,000.00	คณะกรรมการ ดำเนินการ
9. โครงการ อบรมสมาชิก ใหม่	<ul style="list-style-type: none"> <li>- เพื่อให้สมาชิกใหม่ รู้จัก สหกรณ์ออมทรัพย์ครู แม่ฮ่องสอน จำกัด เช่น การ บริการ และสวัสดิการต่างๆ การ ออมหุ้น การฝากการถอนเงิน การกู้เงิน และการส่งใช้เงินกู้</li> <li>- เพื่อให้สมาชิกใหม่รู้และเข้าใจ หลักการ อุดมการณ์ วิสัยทัศน์ พรบ. สหกรณ์ ระเบียบ ข้อบังคับต่างๆ</li> <li>- เพื่อส่งเสริมการออมเงินของ สมาชิกตลอดจนการวาง แผนการใช้เงิน</li> <li>- เพื่อส่งเสริมการใช้ชีวิตแบบ สหกรณ์ตามหลักของปรัชญา เศรษฐกิจพอเพียง</li> </ul>	<ul style="list-style-type: none"> <li>- อบรมสมาชิกใหม่ ในรูปแบบ ออนไลน์ หากสถานการณ์การ แพร่ระบาดของ COVID-19 กลับเข้าสู่ภาวะปกติจะจัดอบรม ที่สำนักงานสหกรณ์ออมทรัพย์ ครูแม่ฮ่องสอน จำกัด</li> </ul>	โครงการ ต่อเนื่อง	100,000.00	คณะกรรมการ ดำเนินการและ ฝ่ายจัดการ
10. โครงการ วางแผนทาง การเงินและ พัฒนา คุณภาพ ชีวิตสมาชิก	<ul style="list-style-type: none"> <li>- เพื่อให้สมาชิก รับทราบความ เคลื่อนไหวข่าวสารสหกรณ์อย่าง ต่อเนื่อง</li> <li>- เพื่อรู้และเข้าใจ หลักการ อุดมการณ์ วิสัยทัศน์ พรบ. สหกรณ์ ระเบียบ ข้อบังคับต่างๆ ที่มีการเปลี่ยนแปลงปรับปรุง แก้ไข ทันต่อเหตุการณ์</li> <li>- เพื่อส่งเสริมการออมเงินของ สมาชิกตลอดจนการวาง แผนการใช้เงิน</li> <li>- เพื่อส่งเสริมการใช้ชีวิตแบบ สหกรณ์ ตามหลักของปรัชญา เศรษฐกิจพอเพียง</li> <li>- เพื่อเสนอแนะ แนวทางการใช้ จ่ายเงินเมื่อถึงวัยเกษียณ</li> </ul>	<ul style="list-style-type: none"> <li>- ดำเนินการอบรมสัมมนา เรื่องการวางแผนทางการเงิน และพัฒนาคุณภาพชีวิตสมาชิก โดยเชิญวิทยากรจากหน่วยงาน ภายนอกเข้ามาให้ความรู้</li> </ul>	มิ.ย.65	200,000.00	คณะกรรมการ ดำเนินการ

ชื่อแผนงาน/ โครงการ	วัตถุประสงค์	วิธีการดำเนินการ/เป้าหมาย	ระยะเวลา	งบประมาณ	ผู้รับผิดชอบ
11. โครงการประกวดกิจกรรมดีเด่น	<ul style="list-style-type: none"> <li>- เพื่อสร้างขวัญ และกำลังใจแก่สมาชิก กรรมการ และฝ่ายจัดการ</li> <li>- เพื่อส่งเสริมความร่วมมือระหว่างกรรมการ ฝ่ายจัดการ และสมาชิก</li> <li>- เพื่อสร้างเสริมความสัมพันธ์ที่ดี</li> </ul>	<ul style="list-style-type: none"> <li>- ประชาสัมพันธ์ผู้ที่สนใจส่งผลงานเข้าประกวดกิจกรรมตั้งแต่ต้นปี ตามหัวข้อ ดังนี้</li> <ol style="list-style-type: none"> <li>1. กรรมการสหกรณ์ดีเด่น</li> <li>2. กรรมการเครือข่ายดีเด่น</li> <li>3. เจ้าหน้าที่สหกรณ์ดีเด่น</li> <li>4. เจ้าหน้าที่หน่วยดีเด่น</li> <li>5. อสส. ดีเด่น</li> <li>6. กลุ่มสตรีดีเด่น</li> <li>7. ผู้ตรวจสอบเครือข่ายดีเด่น</li> <li>8. เครือข่ายดีเด่น</li> <li>9. สมาชิกสหกรณ์ดีเด่น</li> <li>10. ครอบครัวสหกรณ์ดีเด่น</li> <li>11. โรงเรียนจัดกิจกรรมสหกรณ์ดีเด่น</li> </ol> </ul>	พ.ย.65	50,000.00	คณะกรรมการดำเนินการ

### ยุทธศาสตร์ที่ 2 การพัฒนาประสิทธิภาพการให้บริการและจัดสวัสดิการให้แก่สมาชิกเพิ่มขึ้น

ชื่อแผนงาน/ โครงการ	วัตถุประสงค์	วิธีการดำเนินการ/เป้าหมาย	ระยะเวลา	งบประมาณ	ผู้รับผิดชอบ
1. โครงการพัฒนางานวิชาการ วิชาชีพ	<ul style="list-style-type: none"> <li>- เพื่อส่งเสริมงานวิชาการ วิชาชีพ ให้สมาชิก และกลุ่มสตรีของสหกรณ์ออมทรัพย์ครูแม่ฮ่องสอน จำกัด</li> <li>- เพื่อส่งเสริมให้มีการรวมกลุ่มสนใจด้านอาชีพต่างๆ</li> <li>- เพื่อส่งเสริมให้สมาชิก และกลุ่มสตรีมีรายได้เพิ่มขึ้น</li> <li>- เพื่อส่งเสริมให้เครือข่ายสมาชิกมีความเข้มแข็ง</li> </ul>	<ul style="list-style-type: none"> <li>- จัดสรรงบประมาณสนับสนุนกรรมการละ 30,000.00 บาท (เครือข่ายส่งโครงการมายังสหกรณ์เพื่อของบประมาณสนับสนุนตั้งแต่เดือนธันวาคม 2564 - เดือนกันยายน 2565 ส่งรายงานผลการดำเนินงานในเดือนตุลาคม 2565)</li> </ul>	โครงการต่อเนื่อง	420,000.00	คณะกรรมการดำเนินการ
2. โครงการสัมมนาสมาชิก ผู้เกษียณอายุราชการ	<ul style="list-style-type: none"> <li>- เพื่อให้ผู้ครบเกษียณอายุราชการ ได้วางแผนการใช้จ่ายเงินที่เป็นระบบอย่างเหมาะสม</li> <li>- เพื่อศึกษาทบทวน ระเบียบข้อบังคับ และอุดมการณ์สหกรณ์</li> <li>- เพื่อส่งเสริมการใช้ชีวิตแบบปรัชญาเศรษฐกิจพอเพียง</li> <li>- เพื่อส่งเสริมความสัมพันธ์ที่ดี มีความมูทิตาจิตต่อกัน</li> </ul>	<ul style="list-style-type: none"> <li>- ทำหนังสือสอบถามความจำนงถึงสมาชิกที่ครบเกษียณอายุราชการ</li> <li>- ดำเนินการจัดอบรมสัมมนาให้กับสมาชิกผู้เกษียณ และจัดกิจกรรมวันเกษียณให้สมาชิก</li> </ul>	ก.ย.65	150,000.00	คณะกรรมการดำเนินการ

ชื่อ แผนงาน/ โครงการ	วัตถุประสงค์	วิธีการดำเนินการ/เป้าหมาย	ระยะเวลา	งบประมาณ	ผู้รับผิดชอบ
3. โครงการ จัดสวัสดิการ และ สนับสนุน ความมั่นคง ในชีวิตให้แก่ สมาชิก	<ul style="list-style-type: none"> <li>- เพื่อช่วยให้สมาชิกมีความมั่นคงมีหลักประกันเพียงพอต่อการชำระหนี้</li> <li>- เพื่อให้สมาชิกมีคุณภาพชีวิตที่ดี มีกำลังใจที่จะดำเนินชีวิตอย่างมีความสุข</li> <li>- เพื่อให้สมาชิกลดค่าใช้จ่ายในด้านการประกันชีวิตลง</li> </ul>	จ่ายเงินสมทบค่าเบี้ยประกันชีวิตให้สมาชิกสามัญในอัตราร้อยละ 40 สมาชิกจ่ายเองร้อยละ 60	โครงการ ต่อเนื่อง	10,000,000.00	คณะกรรมการ ดำเนินการ
4. โครงการ สหกรณ์ ห่วงใย ใส่ใจ สุขภาพ สมาชิก	<ul style="list-style-type: none"> <li>- เพื่อช่วยให้สมาชิกได้ทราบถึงสภาพของร่างกายของตนเอง</li> <li>- เพื่อให้สมาชิกได้รู้จักวิธีป้องกันโรคร้ายไข้เจ็บและดูแลสุขภาพของตนเองและครอบครัวได้</li> <li>- เพื่อลดค่าใช้จ่ายในการรักษาพยาบาลของสมาชิก</li> </ul>	<ul style="list-style-type: none"> <li>- ประชาสัมพันธ์โครงการ</li> <li>- ดำเนินการตรวจสุขภาพสมาชิกประจำปี มี 2 รูปแบบ                             <ol style="list-style-type: none"> <li>1. ตรวจสุขภาพ ณ สถานพยาบาลที่ตนเองต้องการเข้ารับการตรวจ (สหกรณ์สมทบค่าตรวจสุขภาพ) หรือ</li> <li>2. สหกรณ์จัดหาบริษัทมาตรวจสุขภาพประจำปีให้กับสมาชิก</li> </ol> </li> <li>- จัดซื้อเครื่องวัดความดันดิจิตอลให้หน่วยบริการอำเภอ ละ 1 เครื่อง</li> </ul>	ก.พ.65	1,300,000.00	คณะกรรมการ ดำเนินการ
5. โครงการ ประชุม สมาชิก เครือข่าย	<ul style="list-style-type: none"> <li>- เพื่อการกระจายอำนาจการบริหารจัดการ</li> <li>- เพื่อฝึกการเป็นผู้นำ รับผิดชอบร่วมกัน ในรูปแบบคณะกรรมการเครือข่าย</li> <li>- เพื่อส่งเสริมความสามัคคี และความร่วมมือของมวลสมาชิก</li> </ul>	<ul style="list-style-type: none"> <li>- จัดประชุมสมาชิกเครือข่าย ปีละ 2 ครั้ง ครั้งที่ 1</li> <li>- แจงข่าวสารการประชุมใหญ่สามัญแก่สมาชิก</li> <li>- ประชุมเชิงปฏิบัติการ</li> <li>- เลือกตั้งผู้แทนสมาชิก ครั้งที่ 2</li> <li>- ประชุมวางแผนงาน/โครงการในหน่วยเครือข่าย</li> <li>- เลือกตั้งคณะกรรมการดำเนินการ และผู้ตรวจสอบกิจการ</li> </ul>	ก.พ./พ.ย. 65	1,500,000.00	คณะกรรมการ ดำเนินการ

ชื่อแผนงาน/ โครงการ	วัตถุประสงค์	วิธีการดำเนินการ/เป้าหมาย	ระยะเวลา	งบประมาณ	ผู้รับผิดชอบ
6. โครงการ ดำเนิน กิจกรรม เครือข่าย สหกรณ์	- เพื่อการกระจายอำนาจการ บริหารจัดการ - เพื่อฝึกการเป็นผู้นำ รับผิดชอบ ร่วมกัน ในรูปแบบคณะกรรมการ เครือข่าย - เพื่อส่งเสริมความสามัคคีและ ความร่วมมือของมวลสมาชิก - เพื่อให้สมาชิกได้รับข่าวสารอย่าง ทั่วถึง	จ่ายอุดหนุนการบริหารงาน เครือข่ายสมาชิก 1. จ่ายตามจำนวนสมาชิกที่ สังกัดเครือข่าย ใช้ข้อมูล ณ 31 ธันวาคม รายละเอียด 250 บาท 2. ค่าเบี้ยประชุมคณะกรรมการ เครือข่าย, อสส., กลุ่มสตรี เดือนละ 1 ครั้ง ครั้งละ 200 บาทต่อคน 3. ค่าตรวจสอบเครือข่าย เดือนละ 1 ครั้ง ครั้งละ 200 บาทต่อคน 4. ค่าดำเนินการตรวจสอบสุขภาพ สมาชิกของ อสส. ปีละ 2 ครั้ง ครั้งละ 300 บาท 5. ตามตัวชี้วัดที่สหกรณ์กำหนด	โครงการ ต่อเนื่อง	2,500,000.00	คณะกรรมการ ดำเนินการ
7. โครงการ สืบสาน ประเพณี รดน้ำดำหัว	- เพื่อการรักษา สืบทอดประเพณี อันดีงามของชาติไทยให้ดำรงคงอยู่ - เพื่อสร้างคุณลักษณะ ความกตัญญู แก่สมาชิกสหกรณ์ ทุกคน - เพื่อส่งเสริมความสามัคคี และ ความร่วมมือของมวลสมาชิก	- หน่วยเครือข่ายอำเภอจัด กิจกรรมประเพณีรดน้ำดำหัว ให้กับสมาชิกอาวุโสที่มีอายุ 75 ปีขึ้นไป	เม.ย.65	50,000.00	คณะกรรมการ ดำเนินการ

### ยุทธศาสตร์ที่ 3 สร้างความเชื่อมั่นและภาพลักษณ์องค์กรให้โดดเด่น

ชื่อแผนงาน/ โครงการ	วัตถุประสงค์	วิธีการดำเนินการ/เป้าหมาย	ระยะเวลา	งบประมาณ	ผู้รับผิดชอบ
1. โครงการ สัมมนา เครือข่าย สหกรณ์และ พบปะสหกรณ์ ลูกค้า	- เพื่อให้สมาชิกสหกรณ์มีความรู้ และเข้าใจเกี่ยวกับสหกรณ์ - เพื่อส่งเสริมความร่วมมือระหว่าง สหกรณ์ และมวลสมาชิก - เพื่อส่งเสริมสร้างความสัมพันธ์ที่ ดี ระหว่างสหกรณ์ในจังหวัด แม่ฮ่องสอน	- ประชาสัมพันธ์แจ้งเครือข่าย สหกรณ์ /จัดทำแบบสอบถาม การเข้าร่วม - ดำเนินการจัดอบรม โดยเชิญ วิทยากรจากหน่วยงานภายนอก เข้ามาให้ความรู้ - จัดกิจกรรมแลกเปลี่ยน ประสบการณ์ สร้าง ความสัมพันธ์	พ.ย.65	80,000.00	คณะกรรมการ ดำเนินการ

ชื่อแผนงาน/ โครงการ	วัตถุประสงค์	วิธีการดำเนินการ/เป้าหมาย	ระยะเวลา	งบประมาณ	ผู้รับผิดชอบ
2. โครงการ ยุวชนสหกรณ์	- เพื่อให้โรงเรียนที่ส่งเสริมการ ออมเงินมีโปรแกรมเงินฝาก นักเรียนไว้ใช้งาน - เพื่อส่งเสริมให้ยุวชนในจังหวัด แม่ฮ่องสอน มีวินัย มีความ รับผิดชอบต่อ ประหยัด อุดม	- ประชาสัมพันธ์โรงเรียนที่สนใจ เข้าร่วมโครงการอบรมและ คัดเลือกโรงเรียนที่สนใจเข้าร่วม โครงการ - ดำเนินกิจกรรมการให้ความรู้ เกี่ยวกับสหกรณ์ - ดำเนินกิจกรรมผลักดัน โปรแกรมสหกรณ์ในโรงเรียน	ส.ค.65	50,000.00	คณะกรรมการ ดำเนินการ
3. โครงการ อนุรักษ์ ทรัพยากร ธรรมชาติและ สิ่งแวดล้อม	- เพื่อเพิ่มพื้นที่สีเขียวและสร้าง ธรรมชาติที่สมดุลให้กับจังหวัด แม่ฮ่องสอน - เพื่อรณรงค์สร้างจิตสำนึกให้กับผู้ ร่วมกิจกรรมและชุมชนในพื้นที่ให้ เห็นความสำคัญของการอนุรักษ์ ธรรมชาติ สิ่งแวดล้อมให้คงอยู่	- ดำเนินกิจกรรมที่เกี่ยวข้องกับ การอนุรักษ์ทรัพยากร ธรรมชาติและสิ่งแวดล้อม อำเภอละ 1 จุด	โครงการ ต่อเนื่อง	70,000.00	คณะกรรมการ ดำเนินการ
4. โครงการ สนับสนุนการ แข่งขันกีฬา และวิชาการ	- เพื่อส่งเสริมและพัฒนากีฬา และงานวิชาการ ในเด็กและ เยาวชน ในจังหวัดแม่ฮ่องสอน - เพื่อสนับสนุนและเข้าร่วม ส่งเสริมศิลปวัฒนธรรมของจังหวัด แม่ฮ่องสอน	- โรงเรียนเสนอโครงการต่อ คณะกรรมการดำเนินการ สหกรณ์ - ดำเนินการสนับสนุนตาม เกณฑ์ที่สหกรณ์กำหนด	ต.ค.65	100,000.00	คณะกรรมการ ดำเนินการ

**ยุทธศาสตร์ที่ 4 การพัฒนาระบบเทคโนโลยีและสารสนเทศให้ทันสมัย**

ชื่อแผนงาน/ โครงการ	วัตถุประสงค์	วิธีการดำเนินการ/เป้าหมาย	ระยะเวลา	งบประมาณ	ผู้รับผิดชอบ
1. โครงการ พัฒนาและ ติดตั้ง โปรแกรม คอมพิวเตอร์ เว็บไซต์ และ ระบบ สารสนเทศ	- เพื่อพัฒนาระบบโปรแกรม คอมพิวเตอร์ และระบบฐานข้อมูล มวลสมาชิกของสหกรณ์ออมทรัพย์ ครูแม่ฮ่องสอน จำกัด ให้มีความ ทันสมัยตอบสนองความต้องการ ของสมาชิก - เพื่อให้สหกรณ์มีซอฟต์แวร์ คอมพิวเตอร์ ลิขสิทธิ์ และอุปกรณ์ อื่นๆ ที่เกี่ยวข้องกับระบบ ฐานข้อมูลสมาชิก - เพื่อดำเนินการยกระดับสหกรณ์ ออมทรัพย์ครู แม่ฮ่องสอน จำกัด ตามวิสัยทัศน์ ของสหกรณ์ฯ	- นำเสนอที่ประชุมคณะ กรรมการ/ที่ประชุมใหญ่ - จัดซื้อ จัดจ้าง ระบบธุรกรรม ออนไลน์ ระบบสวัสดิการ และ ระบบสารสนเทศอื่นๆ	โครงการ ต่อเนื่อง	1,000,000.00	ฝ่ายจัดการ

ชื่อแผนงาน/ โครงการ	วัตถุประสงค์	วิธีการดำเนินการ/เป้าหมาย	ระยะเวลา	งบประมาณ	ผู้รับผิดชอบ
2. โครงการ พัฒนาและ ฝึกอบรม บุคลากรและ ผู้เกี่ยวข้อง ด้าน เทคโนโลยี สารสนเทศ	- เพื่อให้ผู้เข้ารับการอบรมมี ความรู้ ความเข้าใจเกี่ยวกับการใช้ งานโปรแกรมต่างๆ สามารถ นำไปสู่การปฏิบัติงาน และการ บริหารอย่างถูกต้องและทั่วถึง - เพื่อให้ผู้เข้ารับการอบรมเพิ่ม ประสิทธิภาพการใช้งานด้าน เทคโนโลยีสารสนเทศ - เพื่อให้ผู้เข้ารับการอบรมนำ ความรู้ที่ได้รับไปพัฒนางานใน สำนักงานสหกรณ์ออมทรัพย์ครู แม่ฮ่องสอน จำกัด และหน่วย เครือข่ายแต่ละอำเภอ	- ดำเนินการอบรมเรื่อง โปรแกรมสหกรณ์หรือระบบงาน อื่นๆ	โครงการ ต่อเนื่อง	100,000.00	ฝ่ายจัดการ

### ยุทธศาสตร์ที่ 5 ส่งเสริมและสนับสนุนให้สมาชิกยึดการดำเนินชีวิตตามหลักของปรัชญา

#### เศรษฐกิจพอเพียง

ชื่อแผนงาน/ โครงการ	วัตถุประสงค์	วิธีการดำเนินการ/เป้าหมาย	ระยะเวลา	งบประมาณ	ผู้รับผิดชอบ
1. โครงการ พัฒนาอาชีพ เสริมสมาชิก	- เพื่อส่งเสริมอาชีพเสริมให้สมาชิก สหกรณ์ออมทรัพย์ครูแม่ฮ่องสอน จำกัด - เพื่อให้ผู้เข้ารับการอบรมได้นำ ความรู้ไปพัฒนาอาชีพเสริม เพิ่ม รายได้ให้กับตนเองและครอบครัว - เพื่อให้สมาชิกมีคุณภาพชีวิตที่ดี ขึ้น	- ประชาสัมพันธ์โครงการและ ออกแบบสอบถามสมาชิก ประสงค์เข้าร่วมโครงการ - ดำเนินการติดต่อประสานงาน กับวิทยากร - อบรมโดยให้แต่ละอำเภอ ดำเนินการให้มตัวอย่างของ อาชีพเสริมที่ประสบผลสำเร็จ	ต.ค.65	200,000.00	คณะกรรมการ ดำเนินการ

## (2) แผนงานด้านการบริหารการเงินประจำปี 2565

ที่	รายการ	ปี 2564			ปี 2565	หมายเหตุ
		แผนงาน	ผลงาน	%	แผนงาน	
1	รับสมัครสมาชิก	200	241	120.50	200	
2	ระดมทุน					
	ทุนเรือนหุ้น	100,000,000.00	75,257,820.00	75.26	70,000,000.00	
	เงินรับฝากจากสมาชิก	850,000,000.00	884,434,209.15	104.05	850,000,000.00	
	เงินรับฝากจากสหกรณ์อื่น	200,000,000.00	74,386,227.10	37.19	100,000,000.00	
3	จ่ายเงินกู้ระหว่างปี					
	เงินกู้สามัญ	600,000,000.00	570,105,790.58	95.02	600,000,000.00	
	เงินกู้ฉุกเฉิน	2,000,000.00	852,100.00	42.61	2,000,000.00	
	เงินกู้พิเศษ	130,000,000.00	136,108,700.00	104.70	150,000,000.00	
	เงินให้สหกรณ์อื่นกู้	5,000,000.00	4,326,000.00	86.52	5,000,000.00	
4	รับชำระหนี้ระหว่างปี					
	เงินกู้สามัญ	600,000,000.00	563,547,026.15	93.92	600,000,000.00	
	เงินกู้ฉุกเฉิน	5,000,000.00	2,672,783.25	53.46	5,000,000.00	
	เงินกู้พิเศษ	100,000,000.00	135,844,995.06	135.84	140,000,000.00	
	เงินให้สหกรณ์อื่นกู้	5,000,000.00	4,671,800.00	93.44	5,000,000.00	
5	การกู้ยืมเงิน	800,000,000.00	446,245,241.05	55.78	800,000,000.00	วงเงินกู้ยืม 2,000 ล้านบาท
6	การลงทุน (ตามเกณฑ์กำกับ)	1,000,000.00	6,590.00	0.66	1,000,000.00	

## (3) ประมาณการรายได้ - รายจ่ายประจำปี 2565

รายการ	ปี 2564			ปี 2565	
	ประมาณการ	ผลการดำเนินการ	%	ประมาณการ	
	(บาท)	(บาท)		(บาท)	%
<b>รายได้</b>					
ดอกเบี้ยรับเงินให้กู้	210,000,000.00	193,388,983.75	92.09	210,000,000.00	91.03
ดอกเบี้ยรับเงินฝาก	400,000.00	307,722.17	76.93	400,000.00	0.17
ผลตอบแทนจากการลงทุน	250,000.00	312,019.41	124.81	300,000.00	0.13
รายได้อื่น	18,000,000.00	332,349.72	1.85	20,000,000.00	8.67
<b>รวมรายได้</b>	<b>228,650,000.00</b>	<b>194,341,075.05</b>	<b>85.00</b>	<b>230,700,000.00</b>	<b>100.00</b>
<b>รายจ่าย</b>					
ดอกเบี้ยจ่ายเงินรับฝาก	55,000,000.00	53,946,939.37	98.09	50,000,000.00	45.50
ดอกเบี้ยจ่ายเงินกู้ยืม	7,000,000.00	681,698.58	9.74	3,000,000.00	2.73
ค่าใช้จ่ายในการดำเนินงาน	47,089,000.00	32,944,273.29	69.96	44,385,000.00	40.39
ค่าเสื่อมราคาทรัพย์สิน	7,000,000.00	6,660,446.82	95.15	7,500,000.00	6.83
ค่าเพื่อหนี้สงฆ์จะสุญญลูกหนี้เงินให้กู้				5,000,000.00	4.55
ค่าเพื่อหนี้สงฆ์จะสุญญลูกหนี้เงินกู้สหกรณ์อื่น		3,997,200.00		-	-
ค่าเพื่อเงินฝากสหกรณ์อื่นสงฆ์จะสุญญ		(35,777.64)		-	-
<b>รวมรายจ่าย</b>	<b>116,089,000.00</b>	<b>98,194,780.42</b>	<b>84.59</b>	<b>109,885,000.00</b>	<b>100.00</b>
<b>ประมาณการกำไรสุทธิ</b>	<b>112,561,000.00</b>	<b>96,146,294.63</b>	<b>85.42</b>	<b>120,815,000.00</b>	

## (4) งบประมาณรายจ่ายประจำปี 2565

หมวดรายจ่าย	ปี 2564		ปี 2565	คำชี้แจง
	ขอตั้ง	จ่ายจริง	ขอตั้ง	
<b>1. ค่าใช้จ่ายเกี่ยวกับเจ้าหน้าที่</b>				
1.1 เงินเดือนและค่าจ้าง	8,000,000.00	7,579,099.00	8,000,000.00	เป็นเงินเดือน ค่าจ้าง บำเหน็จ รายเดือนให้เจ้าหน้าที่ ลูกจ้าง ชั่วคราว และสำรองไว้สำหรับการ ปรับเพิ่มอัตราเงินเดือนระหว่างปี เพื่อให้สอดคล้องกับภาวะ เศรษฐกิจ
1.2 ค่าล่วงเวลา	30,000.00	9,504.00	30,000.00	เป็นค่าล่วงเวลาให้เจ้าหน้าที่และ ลูกจ้างชั่วคราวที่ทำงานใน วันหยุดและทำงานล่วงเวลาในวัน ทำงานปกติและในวันหยุด เมื่อมี งานจำเป็นหรือเร่งด่วน
1.3 เงินประจำตำแหน่ง เงินค่า วิชาชีพและเงินค่าครองชีพ	500,000.00	441,783.00	500,000.00	เป็นเงินประจำตำแหน่ง เงินค่า วิชาชีพเจ้าหน้าที่ที่ผ่านการ ประเมินผลงาน และเป็นเงินค่า ครองชีพชั่วคราวของเจ้าหน้าที่ สหกรณ์
1.4 เงินสมทบกองทุน ประกันสังคมและกองทุนเงิน ทดแทน	200,000.00	121,728.00	250,000.00	เป็นเงินสมทบกองทุน ประกันสังคมและกองทุนเงิน ทดแทนตามที่กฎหมายกำหนด
1.5 สมทบเงินสะสมเจ้าหน้าที่	200,000.00	140,401.80	200,000.00	เป็นเงินสมทบเงินสะสมเจ้าหน้าที่ อัตราร้อยละ 3 ของเงินเดือนตาม ระเบียบสหกรณ์
1.6 เงินสวัสดิการผู้ปฏิบัติงาน ในพื้นที่พิเศษ	144,000.00	-	-	เป็นเงินสวัสดิการให้เจ้าหน้าที่ที่ ปฏิบัติงานในพื้นที่พิเศษ ตาม ประกาศกระทรวงการคลัง
1.7 เงินบำเหน็จและหรือ ค่าชดเชย	2,000,000.00	1,927,840.00	2,000,000.00	เป็นเงินบำเหน็จและหรือ ค่าชดเชยตามกฎหมายและ ระเบียบสหกรณ์
1.8 เงินชดเชยโครงการเกษียณ ก่อนกำหนด	600,000.00	539,760.00	-	เป็นเงินชดเชยให้เจ้าหน้าที่ที่เข้า โครงการเกษียณอายุก่อนกำหนด
1.9 ค่าสวัสดิการเจ้าหน้าที่	40,000.00	23,794.00	40,000.00	เป็นเงินช่วยเหลือค่า รักษาพยาบาลและเงินค่า ช่วยเหลือการศึกษาบุตรของ เจ้าหน้าที่ที่ตามระเบียบสหกรณ์
1.10 ค่าเครื่องแบบเจ้าหน้าที่	50,000.00	45,070.10	50,000.00	เป็นค่าเครื่องแบบเจ้าหน้าที่ให้ เหมาะสมกับการปฏิบัติงาน
<b>รวม</b>	<b>11,764,000.00</b>	<b>10,828,979.90</b>	<b>11,070,000.00</b>	

หมวดรายจ่าย	ปี 2564		ปี 2565	คำชี้แจง
	ขอตั้ง	จ่ายจริง	ขอตั้ง	
<b>2. ค่าใช้จ่ายเกี่ยวกับอาคาร สถานที่และอุปกรณ์</b>				
2.1 ค่าซ่อมแซมและบำรุงรักษาทรัพย์สิน	100,000.00	93,400.00	200,000.00	เป็นค่าแรงและค่าสิ่งของในการซ่อมแซมและบำรุงรักษาทรัพย์สินที่ชำรุด
2.2 ค่าปรับปรุงสำนักงานและหน่วยบริการอำเภอ	500,000.00	769,480.00	700,000.00	เป็นค่าแรงและค่าสิ่งของในการปรับปรุงสำนักงานและหน่วยบริการอำเภอ ทั้งภายในภายนอก และภูมิทัศน์
2.3 ค่าใช้จ่ายเกี่ยวกับรถยนต์และรถจักรยานยนต์	200,000.00	153,770.30	200,000.00	เป็นค่าวัสดุ ค่าซ่อมบำรุง ค่าน้ำมันเชื้อเพลิงและหล่อลื่น ค่าภาษีและค่าประกันภัยสำหรับรถยนต์และรถจักรยานยนต์ที่ใช้เพื่อกิจการสหกรณ์
2.4 ค่าภาษีโรงเรือน และภาษีป้าย	20,000.00	9,794.50	20,000.00	เป็นค่าภาษีโรงเรือนและค่าภาษีป้ายให้กับส่วนราชการ
2.5 ค่าดูแลโปรแกรมคอมพิวเตอร์	300,000.00	390,336.00	500,000.00	เป็นค่าดูแลโปรแกรมคอมพิวเตอร์และค่าเช่าบริการคลาวด์
2.6 ค่าดูแลเว็บไซต์สหกรณ์	30,000.00	6,420.00	30,000.00	เป็นค่าเช่าพื้นที่และบริการเว็บไซต์
2.7 ค่าพัฒนาและติดตั้งโปรแกรมคอมพิวเตอร์ เว็บไซต์ และระบบสารสนเทศ	750,000.00	225,090.00	1,000,000.00	เป็นค่าพัฒนาและติดตั้งโปรแกรมคอมพิวเตอร์ เว็บไซต์ ระบบธุรกรรมออนไลน์ ระบบสวัสดิการ ระบบสแกนบัตร และระบบสารสนเทศอื่นๆ
2.8 ค่าประกันภัยทรัพย์สิน	120,000.00	-	120,000.00	เป็นค่าเบี้ยประกันภัยอาคารสำนักงานและหอประชุม
<b>รวม</b>	<b>2,020,000.00</b>	<b>1,648,290.80</b>	<b>2,770,000.00</b>	
<b>3. ค่าใช้จ่ายเกี่ยวกับสมาชิก</b>				
3.1 ค่าเบี้ยประกันชีวิตกลุ่ม	10,000,000.00	9,052,725.32	10,000,000.00	เป็นค่าเบี้ยประกันชีวิตกลุ่มสมาชิกสามัญ โดยจ่ายสบทบให้ร้อยละ 40 ของค่าเบี้ยประกันต่อคน
3.2 เงินอุดหนุนเพื่อสุขภาพสมาชิก	1,300,000.00	-	1,300,000.00	เป็นเงินอุดหนุนค่าตรวจสุขภาพประจำปีสมาชิกและเป็นค่าใช้จ่ายสำหรับกิจกรรมที่ส่งเสริมให้สมาชิกมีสุขภาพที่ดี

หมวดรายจ่าย	ปี 2564		ปี 2565	คำชี้แจง
	ขอตั้ง	จ่ายจริง	ขอตั้ง	
3.3 เงินอุดหนุนเครือข่าย	2,500,000.00	2,301,250.00	2,500,000.00	เป็นเงินอุดหนุนการบริหารงานเครือข่ายสมาชิก 1. ตามจำนวนสมาชิกที่สังกัดเครือข่ายข้อมูล ณ 31 ธันวาคม รายละเอียด 250 บาท 2. เป็นค่าเบี้ยประชุมคณะกรรมการเครือข่าย, อสส., กลุ่มสตรี เดือนละ 1 ครั้งครั้งละ 200 บาทต่อคน 3. ค่าตรวจสอบเครือข่าย เดือนละ 1 ครั้งครั้งละ 200 บาทต่อคน 4. ค่าตรวจสอบสุขภาพสมาชิกของ อสส. ปีละ 2 ครั้งครั้งละ 300 บาท 5. ตามตัวชี้วัดที่สหกรณ์กำหนด
3.4 ค่าสวัสดิการสงเคราะห์สมาชิกและครอบครัว	3,000,000.00	2,620,725.00	3,000,000.00	เป็นสวัสดิการ ดังนี้ เพื่อการสมรส, สมาชิกผู้เป็นโสด, ต้นกล้าสหกรณ์,ทุนการศึกษาบุตรสมาชิก, สงเคราะห์สมาชิกและครอบครัวสมาชิก, รักษาพยาบาล, ช่วยเหลือสมาชิกที่ประสบภัยและ สมาชิกอาวุโส
รวม	16,800,000.00	13,974,700.32	16,800,000.00	
<b>4. ค่าใช้จ่ายดำเนินงานอื่น</b>				
4.1 ค่าเบี้ยประชุม	450,000.00	298,200.00	450,000.00	เป็นค่าเบี้ยประชุม คณะกรรมการดำเนินการ คณะกรรมการอำนวยการ คณะกรรมการเงินกู้ คณะกรรมการศึกษาฯ คณะกรรมการอื่น ฝ่ายจัดการ คณะทำงาน บุคคลที่สหกรณ์แต่งตั้ง หรือบุคคลที่สหกรณ์เชิญเข้าร่วมประชุม ในภารกิจอันเกี่ยวเนื่องกับงานของสหกรณ์ โดยจ่ายเบี้ยประชุมเป็นรายครั้ง

หมวดรายจ่าย	ปี 2564		ปี 2565	คำชี้แจง
	ขอตั้ง	จ่ายจริง	ขอตั้ง	
4.2 ค่าเบี้ยเลี้ยง ค่าเช่าที่พัก และค่าพาหนะ	1,000,000.00	760,124.00	1,000,000.00	เป็นค่าเบี้ยเลี้ยงค่าเช่าที่พักและ ค่าพาหนะคณะกรรมการ ดำเนินการ ฝ่ายจัดการ ผู้ตรวจสอบกิจการ ที่ปรึกษา สมาชิกหรือบุคคลอื่นที่ได้รับ มอบหมายให้ไปประชุมอบรม สัมมนาหรือปฏิบัติงานเพื่อ ประโยชน์แก่สหกรณ์
4.3 ค่าลงทะเบียนสัมมนาและ ฝึกอบรม	100,000.00	5,600.00	100,000.00	เป็นค่าลงทะเบียนในการไป ประชุมสัมมนาและฝึกอบรม ของคณะกรรมการดำเนินการ ฝ่ายจัดการ ผู้ตรวจสอบกิจการ สมาชิกหรือบุคคลอื่นที่ได้รับ มอบหมาย เพื่อพัฒนาบุคลากรใน ด้านต่างๆ ให้เกิดประโยชน์แก่ สหกรณ์
4.4 ค่ารับรอง	300,000.00	119,613.00	300,000.00	เป็นค่าอาหาร เครื่องดื่ม ค่าของที่ระลึก สำหรับรับรอง บุคคลหรือคณะบุคคลที่มาเยี่ยม ศึกษาดูงาน หรือนักศึกษาฝึกงาน และบุคคลผู้มาช่วยเหลือ งานสหกรณ์ หรือผู้ทำ คุณประโยชน์แก่สหกรณ์ คณะกรรมการดำเนินการ คณะอนุกรรมการ คณะทำงาน ที่มาปฏิบัติงาน ที่ปรึกษาและ หรือที่ปรึกษาภาคีศึกษาค้นคว้าสหกรณ์
4.5 ค่าจ้างเหมาบริการ	200,000.00	170,500.00	200,000.00	เป็นจ้างเหมาบริการรักษาความ ปลอดภัย และงานอื่นที่จำเป็น เพื่อประโยชน์สหกรณ์
4.6 ค่าตรวจสอบกิจการ	150,000.00	150,000.00	150,000.00	เป็นค่าตอบแทนคณะผู้ตรวจสอบ กิจการ
4.7 ค่าธรรมเนียมสอบบัญชี	220,000.00	180,000.00	220,000.00	เพื่อจัดจ้างผู้สอบบัญชีรับอนุญาต ภาคเอกชน

หมวดรายจ่าย	ปี 2564		ปี 2565	คำชี้แจง
	ขอตั้ง	จ่ายจริง	ขอตั้ง	
4.8 เงินอุดหนุนหน่วยบริการ อำเภอ	200,000.00	98,000.00	100,000.00	- เป็นค่าใช้จ่ายในการดำเนินงาน หน่วยบริการ ได้แก่ ค่าถ่าย เอกสาร ค่าอาหารว่างและ เครื่องดื่ม ค่าไปรษณีย์ ค่าส่ง เอกสาร ค่าวัสดุอุปกรณ์ ค่าใช้จ่ายเกี่ยวกับระบบ อินเทอร์เน็ต ค่าใช้จ่ายอื่นที่ จำเป็นและเกี่ยวข้องกับการ ปฏิบัติงาน - เป็นเงินอุดหนุนสำนักงานที่ตั้ง หน่วยบริการอำเภอ
4.9 ค่าเบี้ยเลี้ยง คณะกรรมการเลือกตั้ง	50,000.00	35,000.00	50,000.00	เป็นค่าเบี้ยเลี้ยงคณะกรรมการ เลือกตั้งสำหรับการเลือกตั้งทุก ระดับ
4.10 ค่าสมนาคุณที่ปรึกษา สหกรณ์	60,000.00	55,000.00	60,000.00	เป็นค่าสมนาคุณที่ปรึกษาสหกรณ์ ที่ปรึกษากิตติมศักดิ์ 5 คน คนละ 5,000 บาท ที่ปรึกษาทั่วไป 10 คน คนละ 3,000 บาท
4.11 ค่าสมนาคุณผู้ทำ คุณประโยชน์ให้กับสหกรณ์	30,000.00	3,100.00	30,000.00	เป็นค่าสมนาคุณผู้ทำ คุณประโยชน์ให้กับสหกรณ์ เช่น นักศึกษาฝึกงาน ผู้ช่วยเหลืองานสหกรณ์ ฯลฯ
4.12 ค่าใช้จ่ายเพื่อการบริการ ห้องประชุม	50,000.00	6,400.00	50,000.00	เป็นค่าใช้จ่ายเพื่อการบริการห้อง ประชุมสหกรณ์และหน่วยบริการ อำเภอ
4.13 ค่าสมนาคุณผู้หักเงินส่ง สหกรณ์	200,000.00	148,177.00	200,000.00	เป็นค่าสมนาคุณเจ้าหน้าที่ ผู้หักเงินส่งสหกรณ์ จ่ายตามจำนวนสมาชิก รายละ 4 บาท ต่อเดือน จำนวน 12 เดือน
4.14 เงินรางวัลระดมเงินทุน	400,000.00	345,451.60	-	เป็นเงินรางวัลโครงการระดม เงินทุนสหกรณ์
4.15 ค่าเบี้ยประกันอุบัติเหตุ ส่วนบุคคล	65,000.00	65,000.00	65,000.00	เป็นค่าเบี้ยประกันอุบัติเหตุส่วน บุคคลสำหรับคณะกรรมการ ดำเนินการ ฝ่ายจัดการ และ ผู้ตรวจสอบกิจการ
4.16 ค่าใช้จ่ายในการ ดำเนินคดี	300,000.00	-	150,000.00	เป็นค่าใช้จ่ายในการดำเนิน คดีฟ้องร้อง ค่าทนายความ ตลอดจนค่าฤชาธรรมเนียม

หมวดรายจ่าย	ปี 2564		ปี 2565	คำชี้แจง
	ขอตั้ง	จ่ายจริง	ขอตั้ง	
4.17 ค่าใช้จ่ายในการประชุมใหญ่	2,000,000.00	771,011.00	1,500,000.00	เป็นค่าพิมพ์รายงานกิจการ ค่าอาหารกลางวัน ค่าอาหารว่าง และเครื่องดื่ม ค่าเบี้ยประชุม ค่าพาหนะ ค่าของรางวัล ของที่ระลึกและค่าใช้จ่ายอื่น ที่เกี่ยวกับการประชุมใหญ่
4.18 ค่าเครื่องเขียนแบบพิมพ์ และวัสดุสำนักงาน	500,000.00	181,764.00	500,000.00	เป็นค่าเครื่องเขียนแบบพิมพ์และ วัสดุสำนักงาน เช่น กระดาษ ปากกา เครื่องเย็บกระดาษ แฟ้ม เอกสาร ฯลฯ และเป็นค่าจัดพิมพ์ สมุดเงินฝาก บัตรตัวอย่างลายมือ ชื่อ ระเบียบหลักเกณฑ์ ฯลฯ ตลอดจนจ่ายเป็นค่าวัสดุ สำนักงานหรือแบบพิมพ์อื่นๆ ที่จำเป็นต้องใช้ในการปฏิบัติงาน สหกรณ์
4.19 ค่าวัสดุคอมพิวเตอร์	100,000.00	7,350.00	50,000.00	เป็นค่าวัสดุสำหรับคอมพิวเตอร์ เช่น Keyboard Hub Ram Mainboard Mouse เครื่องสำรองไฟ หมึกพิมพ์ ฯลฯ
4.20 ค่าถ่ายเอกสาร	50,000.00	42,344.00	50,000.00	เป็นค่าถ่ายเอกสารที่ใช้ในกิจการ สหกรณ์
4.21 ค่าประชาสัมพันธ์	150,000.00	82,884.00	100,000.00	เป็นค่าประชาสัมพันธ์ การโฆษณาและเผยแพร่งาน สหกรณ์ และจัดพิมพ์คู่มือสมาชิก
4.22 ค่าใช้จ่ายสำนักงาน	200,000.00	160,341.00	200,000.00	เป็นค่าวัสดุงานบ้านงานครัว ค่าน้ำดื่ม และวัสดุสิ้นเปลืองอื่น ที่จำเป็น
4.23 ค่าสาธารณูปโภค	1,500,000.00	688,224.39	1,000,000.00	เป็นค่าไฟฟ้า ค่าประปา ค่าโทรศัพท์ ค่าบริการไปรษณีย์ ค่าส่งเอกสาร ค่าบริการสื่อสาร และโทรคมนาคม ค่าใช้จ่าย เกี่ยวกับการใช้ระบบอินเทอร์เน็ต ค่า SMS ค่าโทรสาร และ ค่าธรรมเนียมต่างๆ
4.24 ค่าเบี้ยเลี้ยง คณะกรรมการหน่วยเครือข่าย	300,000.00	311,550.00	450,000.00	เป็นค่าเบี้ยเลี้ยงประธานเครือข่าย ,กรรมการดำเนินการเครือข่าย, อสส., กลุ่มสตรี และผู้ตรวจสอบ เครือข่าย ที่ดำเนินการประชุม คณะกรรมการเครือข่าย เดือนละ 1 ครั้ง

หมวดรายจ่าย	ปี 2564		ปี 2565	คำชี้แจง
	ขอตั้ง	จ่ายจริง	ขอตั้ง	
4.25 ค่าเบี้ยเลี้ยง คณะกรรมการหน่วยบริการ และผู้ตรวจสอบภายใน	180,000.00	149,000.00	150,000.00	เป็นค่าเบี้ยเลี้ยงคณะกรรมการ หน่วยบริการและผู้ตรวจสอบ ภายใน
<b>รวม</b>	<b>8,755,000.00</b>	<b>4,834,633.99</b>	<b>7,125,000.00</b>	
<b>5. ค่าใช้จ่ายตามแผนยุทธศาสตร์</b>				
5.1 โครงการเสริมสร้าง ความสัมพันธ์บุคลากร	150,000.00	68,615.00	150,000.00	จัดอบรมสัมมนา 3 ฝ่าย ได้แก่ ฝ่ายบริหาร ฝ่ายจัดการ และฝ่าย ตรวจสอบ เพื่อวางแผนการ ดำเนินงานสหกรณ์
5.2 โครงการเชื่อม ความสัมพันธ์น้องพี่สหกรณ์	500,000.00	-	500,000.00	จัดกิจกรรมเชื่อมความสัมพันธ์ น้องพี่สหกรณ์ โดยจัดการแข่งขัน การทำอาหาร การแข่งขันกีฬา จัดนิทรรศการ
5.3 โครงการเพิ่มศักยภาพการ บริหารจัดการด้านการเงิน	80,000.00	26,080.00	100,000.00	จัดทำแผนการปฏิบัติงาน ประจำปี แผนกลยุทธ์ ประเมิน แผนงาน/โครงการโดย คณะกรรมการดำเนินการ ผู้ตรวจสอบกิจการ และเจ้าหน้าที่ เพื่อพัฒนาสหกรณ์ให้มีการ บริหารจัดการอย่างมี ประสิทธิภาพ
5.4 โครงการประชุม สัมมนาประธานเครือข่าย, ผู้ตรวจสอบเครือข่าย, อาสาสมัครสาธารณสุขสหกรณ์ (อสส.) และกลุ่มสตรี	700,000.00	16,540.00	300,000.00	จัดประชุมสัมมนาแก่ประธาน เครือข่าย, ผู้ตรวจสอบเครือข่าย, อาสาสมัครสาธารณสุขสหกรณ์ (อสส.) และกลุ่มสตรี อย่างน้อยปี ละ 1 ครั้ง
5.5 โครงการพัฒนาผู้นำ สหกรณ์	250,000.00	-	200,000.00	ให้สมาชิกที่สนใจเข้าร่วมอบรม หลักสูตรการเงิน การบัญชี การบริหารจัดการ เศรษฐศาสตร์ หรือหลักสูตรอื่นตามที่ คณะกรรมการพัฒนาสหกรณ์ แห่งชาติกำหนด โดยสหกรณ์จะ สนับสนุนค่าลงทะเบียนให้กับ สมาชิก
5.6 โครงการสัมมนาเจ้าหน้าที่ และเจ้าหน้าที่หน่วยบริการ	300,000.00	24,428.00	300,000.00	จัดสัมมนาเจ้าหน้าที่และ เจ้าหน้าที่หน่วยบริการ, ศึกษาดู งานสหกรณ์อื่นหรือหน่วยงานอื่น ที่เป็นแบบอย่าง เพื่อพัฒนาและ เพิ่มทักษะการปฏิบัติงาน

หมวดรายจ่าย	ปี 2564		ปี 2565	คำชี้แจง
	ขอตั้ง	จ่ายจริง	ขอตั้ง	
5.7 โครงการศึกษาดูงาน ประธานเครือข่าย	500,000.00	-	500,000.00	นำประธานเครือข่าย คณะกรรมการดำเนินการ ฝ่ายจัดการ และผู้ตรวจสอบ กิจการ ไปศึกษาดูงานสหกรณ์อื่น หรือกิจการที่ประสบความสำเร็จ เพื่อนำมาประยุกต์ใช้ในการ พัฒนาสหกรณ์
5.8 โครงการอบรมสมาชิกใหม่	150,000.00	-	100,000.00	จัดอบรมสมาชิกที่สมัครใหม่ ให้มีความรู้ในเรื่องของหลักการ อุดมการณ์ วิธีการ สหกรณ์ ฯลฯ
5.9 โครงการวางแผนทาง การเงินและพัฒนาคุณภาพ ชีวิตสมาชิก	200,000.00	-	200,000.00	จัดอบรมสัมมนาการวางแผนทาง การเงินและพัฒนาคุณภาพชีวิต สมาชิก โดยเชิญวิทยากรจาก ภายนอกมาให้ความรู้
5.10 โครงการประกวด กิจกรรมดีเด่น	50,000.00	14,100.00	50,000.00	เป็นค่าใช้จ่ายในการจัดทำโล่ รางวัล และค่าใช้จ่ายอื่นที่ เกี่ยวข้องกับการประกวดกิจกรรม ดีเด่นต่างๆ โดยสหกรณ์กำหนด หัวข้อเพื่อให้สมาชิกร่วมส่งผลงาน มาเพื่อรับรางวัล กำหนดมอบใน วันประชุมใหญ่สามัญประจำปี
5.11 โครงการพัฒนางาน วิชาการ วิชาชีพ	420,000.00	388,000.00	420,000.00	จัดสรรงบประมาณสนับสนุน กรรมการละ 30,000 บาท ให้เครือข่ายส่งโครงการเข้ามา เพื่อของบประมาณสนับสนุน
5.12 โครงการสัมมนาสมาชิก ผู้เกษียณอายุราชการ	200,000.00	49,218.58	150,000.00	จัดอบรมสัมมนาการวางแผนชีวิต หลังเกษียณ และจัดกิจกรรมวัน เกษียณให้สมาชิกสหกรณ์
5.13 โครงการประชุมสมาชิก เครือข่าย	1,200,000.00	899,185.00	1,500,000.00	จัดประชุมสมาชิกเครือข่าย ปีละ 2 ครั้ง ประมาณการจ่าย เป็นค่าเบี้ยประชุมครั้งละ 300 บาท ต่อคน ครั้งที่ 1 แจงข่าวสาร การประชุมใหญ่, ประชุมเชิง ปฏิบัติการ, เลือกตั้ง ผู้แทน สมาชิก ครั้งที่ 2 ประชุมวางแผน งาน/โครงการในหน่วยเครือข่าย, เลือกตั้งคณะกรรมการดำเนินการ และผู้ตรวจสอบกิจการ
5.14 โครงการสืบสานประเพณี รดน้ำดำหัว	60,000.00	20,675.50	50,000.00	จัดประเพณีรดน้ำดำหัว ขอพร สมาชิกอาวุโสตาม ประเพณีปีใหม่เมือง ให้กับ สมาชิกอาวุโสที่มีอายุ 75 ปีขึ้นไป

หมวดรายจ่าย	ปี 2564		ปี 2565	คำชี้แจง
	ขอตั้ง	จ่ายจริง	ขอตั้ง	
5.15 โครงการสัมมนา เครือข่ายสหกรณ์และพบปะ สหกรณ์ลูกค้า	80,000.00	-	80,000.00	จัดสัมมนาโดยเชิญวิทยากรจาก ภายนอกเข้ามาให้ความรู้เรื่อง เกี่ยวกับสหกรณ์แลกเปลี่ยน ประสบการณ์ สร้างความสัมพันธ์ เครือข่ายสหกรณ์ในจังหวัด แม่ฮ่องสอน
5.16 โครงการยุวชนสหกรณ์	150,000.00	-	50,000.00	จัดอบรมและส่งเสริมสนับสนุน กิจกรรมสหกรณ์โรงเรียน เพื่อ ส่งเสริมการออมเงินรวมไปถึง โรงเรียนมีโปรแกรมเงินฝาก นักเรียน
5.17 โครงการอนุรักษ์ ทรัพยากรธรรมชาติและ สิ่งแวดล้อม	60,000.00	-	70,000.00	สนับสนุนงบประมาณอำเภอละ 1 จุด เพื่อใช้ในการดำเนิน กิจกรรมที่เกี่ยวข้องกับการ อนุรักษ์ทรัพยากร ธรรมชาติ และสิ่งแวดล้อม
5.18 โครงการสนับสนุนการ แข่งขันกีฬาและวิชาการ	400,000.00	-	100,000.00	สนับสนุนงบประมาณให้โรงเรียน ที่ขอขบประมาณสนับสนุนงาน กีฬาและวิชาการตามหลักเกณฑ์ ที่สหกรณ์กำหนด
5.19 โครงการพัฒนาและ ฝึกอบรมบุคลากรและ ผู้เกี่ยวข้องด้านเทคโนโลยี สารสนเทศ	100,000.00	-	100,000.00	จัดอบรมให้ความรู้เกี่ยวกับ โปรแกรมสหกรณ์ รวมไปถึง ระบบงานอื่นๆเพื่อพัฒนา บุคลากรและผู้เกี่ยวข้องด้าน เทคโนโลยีสารสนเทศให้มีความ เป็นมืออาชีพ
5.20 โครงการพัฒนาอาชีพ เสริมสมาชิก	200,000.00	20,000.00	200,000.00	จัดอบรมหรือส่งเสริมและ สนับสนุนการทำอาชีพเสริมให้ สมาชิกเพื่อเพิ่มรายได้และพัฒนา คุณภาพชีวิต
<b>รวม</b>	<b>5,750,000.00</b>	<b>1,526,842.08</b>	<b>5,120,000.00</b>	
<b>6. รายจ่ายอื่น</b>	2,000,000.00	-	1,500,000.00	เพื่อเป็นค่าใช้จ่ายที่เกิดขึ้นโดย มิได้คาดหวังและมีความจำเป็น เร่งด่วน ที่อาจมีผลกระทบกับการ ดำเนินงานของสหกรณ์หรือกับ ความมั่นคงในวิชาชีพของสมาชิก ส่วนใหญ่
<b>รวม</b>	<b>2,000,000.00</b>	<b>-</b>	<b>1,500,000.00</b>	

หมวดรายจ่าย	ปี 2564		ปี 2565	คำชี้แจง
	ขอตั้ง	จ่ายจริง	ขอตั้ง	
<b>7. ค่าครุภัณฑ์ ที่ดินและสิ่งก่อสร้าง</b>				
7.1 ค่าครุภัณฑ์และอุปกรณ์สำนักงาน	1,000,000.00	176,133.18	1,000,000.00	เพื่อจัดซื้อ เครื่องคอมพิวเตอร์ เครื่องพิมพ์สมุดคู่เงินฝาก เครื่องปริ้นเตอร์ ตู้เหล็ก ตู้เก็บเอกสาร เครื่องปรับอากาศ พัดลม เครื่องปั้มน้ำ เครื่องนับเหรียญ เครื่องนับธนบัตร หรืออุปกรณ์สำนักงานอื่นๆ ที่จำเป็นต้องใช้ในการปฏิบัติงาน
7.2 ค่าก่อสร้างบ้านพัก	1,000,000.00	1,227,400.00	-	เพื่อใช้จ่ายในการก่อสร้างบ้านพักเจ้าหน้าที่ ผู้ปฏิบัติงานสหกรณ์
7.3 ค่าที่ดิน/ค่าก่อสร้างอาคารสำนักงานหน่วยบริการ - อ.แม่สะเรียง - อ.ปาย	10,000,000.00 - -	- 1,598,000.00 4,900,000.00	10,000,000.00	เพื่อเป็นค่าก่อสร้างอาคารสำนักงานหน่วยบริการอำเภอแม่สะเรียง 5,832,000.00 บาท และค่าตกแต่ง 2,570,000.00 บาท และเป็นค่าที่ดิน/ค่าก่อสร้างอาคารสำนักงานหน่วยบริการอำเภอขุนยวม 1,598,000.00 บาท
7.4 ค่าก่อสร้างถังเก็บน้ำ	400,000.00	395,000.00	-	เพื่อเป็นค่าก่อสร้างถังเก็บน้ำไว้ใช้ในสหกรณ์
7.5 ระบบไฟฟ้าพลังงานแสงอาทิตย์			1,200,000.00	เพื่อเป็นค่าระบบไฟฟ้าพลังงานแสงอาทิตย์ (โซลาร์เซลล์)
7.6 รถยนต์			1,000,000.00	เพื่อซื้อรถยนต์ขับเคลื่อนสี่ล้อใช้ในงานสหกรณ์
รวม	12,400,000.00	8,296,533.18	13,200,000.00	
รวมทั้งสิ้น	59,489,000.00	41,109,980.27	57,585,000.00	

**หมายเหตุ** งบประมาณทั้งหมดขออนุมัติให้ใช้จ่ายได้ทุกรายการในหมวดเดียวกัน

**มติที่ประชุม** .....

.....

### 3.6 กำหนดวงเงินกู้ยืมหรือค้ำประกันประจำปี 2565

ในรอบปีบัญชี 2564 นายทะเบียนสหกรณ์ได้ให้ความเห็นชอบให้สหกรณ์ออมทรัพย์ครูแม่ฮ่องสอน จำกัด กำหนดวงเงินกู้ยืมหรือค้ำประกันประจำปีบัญชี 2564 ไว้ไม่เกินวงเงิน 2,000 ล้านบาท

สำหรับปีบัญชี 2565 ขอให้ที่ประชุมใหญ่พิจารณาอนุมัติกำหนดวงเงินกู้ยืมหรือค้ำประกันของสหกรณ์ออมทรัพย์ครูแม่ฮ่องสอน จำกัด จำนวน 2,000 ล้านบาท เพื่อเป็นแนวทางปฏิบัติและเสริมสภาพคล่องในการบริหารจัดการงานสหกรณ์

#### มติที่ประชุม .....

### 3.7 พิจารณาคัดเลือกผู้สอบบัญชีประจำปี 2565

ตามที่กรมตรวจบัญชีสหกรณ์ ได้จัดทำโครงการปรับปรุงระบบการตรวจสอบบัญชีสหกรณ์ เพื่อกระจายงานสอบบัญชีให้ภาคเอกชนเข้าร่วมดำเนินการ โดยให้สหกรณ์นอกภาคเกษตรที่มีฐานะทางการเงินมั่นคง มีทุนของสหกรณ์ตั้งแต่ 50 ล้านบาทขึ้นไป ผลการจัดชั้นคุณภาพการควบคุมภายในระดับดีขึ้นไป และสามารถจัดทำงบการเงินได้ภายใน 30 วัน นับแต่วันสิ้นปีทางบัญชีให้สามารถจัดจ้างผู้สอบบัญชีภาคเอกชนได้นั้น

คณะกรรมการดำเนินการได้สรรหาและพิจารณาผู้สอบบัญชีภาคเอกชนที่เสนอบริการสอบบัญชี เพื่อเสนอให้ที่ประชุมใหญ่พิจารณาคัดเลือกเป็นผู้สอบบัญชีสหกรณ์ออมทรัพย์ครูแม่ฮ่องสอน จำกัด ประจำปีบัญชี 2565 สิ้นสุดวันที่ 30 พฤศจิกายน 2565 ดังนี้

ลำดับ	สำนักงาน	การเข้าปฏิบัติงานตรวจสอบ	ค่าธรรมเนียม (ต่อปี)	หมายเหตุ
1	บริษัท สำนักงานสอบบัญชีนครพิงค์ จำกัด	ตรวจสอบ ไม่ต่ำกว่า 3-4 ครั้ง ทีมงาน 2-6 คน	190,000.00 บาท	ไม่รวมค่าใช้จ่ายในการสอบทานหนี้ และจะเข้าร่วมประชุมใหญ่หรือเข้าร่วมประชุมคณะกรรมการดำเนินการตามที่สหกรณ์ร้องขอโดยจำเป็นและสมควร
2	บริษัท สอบบัญชีปีดับบลิวเอฟ แอนด์ แอดไวเซอร์ จำกัด	ตรวจสอบอย่างน้อย 4 ครั้ง ทีมงาน ไม่น้อยกว่า 3 คน	200,000.00 บาท	ไม่รวมค่าใช้จ่ายในการสอบทานหนี้ และจะเข้าร่วมประชุมใหญ่โดยไม่มีค่าใช้จ่ายหรือเข้าร่วมประชุมคณะกรรมการดำเนินการทุกครั้งตามที่สหกรณ์ร้องขอ โดยมีค่าใช้จ่ายในการเข้าร่วมประชุม ครั้งละ 8,000 บาท
3	บริษัท เอส พี วี แอคเคานท์ แอนด์ ออดิท จำกัด	ตรวจสอบอย่างน้อย 3 ครั้ง ทีมงาน ไม่น้อยกว่า 2 คน	210,000.00 บาท	ไม่รวมค่าใช้จ่ายในการสอบทานหนี้ และจะเข้าร่วมประชุมใหญ่หรือประชุมคณะกรรมการดำเนินการตามความจำเป็นและที่เห็นสมควร โดยมีค่าใช้จ่ายเพิ่มเติมครั้งละ 10,000 บาท

#### มติที่ประชุม .....

### 3.8 พิจารณาเลือกตั้งคณะกรรมการดำเนินการประจำปี 2565

ตามข้อบังคับสหกรณ์ออมทรัพย์ครูแม่ฮ่องสอน จำกัด พ.ศ.2563 ข้อ 73 กำหนดให้สหกรณ์มีคณะกรรมการดำเนินการ ประกอบด้วย ประธานกรรมการหนึ่งคน และกรรมการอื่นอีกสิบสี่คน ซึ่งที่ประชุมใหญ่เลือกตั้งจากสมาชิก ตามสัดส่วน นั้น

ในปี 2564 มีกรรมการดำเนินการพ้นจากตำแหน่งตามข้อบังคับ ข้อ 76 ถึงคราวออกตามวาระจำนวน 8 คน ดังนี้

ลำดับ	ชื่อ - สกุล	ตำแหน่ง	หน่วย	วาระที่	ปีที่
1	นายสงวน ศรีสวัสดิ์	ประธานกรรมการ		1	2
2	นายองอาจ กวีวัฒน์	รองประธาน คนที่ 1	อ.เมือง 4	2	2
3	นายถวิล แดงสุกสี	รองประธาน คนที่ 2	อ.แม่ลาน้อย 2	2	2
4	นายนพดล เพ็ชรงาน	กรรมการ/เหรัญญิก	อ.สบเมย	2	2
5	นายอิทธิพล มณีธร	กรรมการ/ผู้ช่วยเลขานุการ	อ.แม่สะเรียง 1	1	2
6	นายจรัญ เสนาหลวง	กรรมการ	อ.ปาย 2	1	2
7	นายประจวบ แก้วสิริ	กรรมการ	อ.ปางมะผ้า	1	2
8	นายสง่า สิทธิ	กรรมการ	อ.แม่สะเรียง 3	1	2

มีผู้ที่ได้รับการสรรหาตามระเบียบสหกรณ์ที่ได้รับคะแนนสูงสุด เสนอให้ที่ประชุมใหญ่เลือกตั้งเป็นคณะกรรมการดำเนินการ ประจำปี 2565 จำนวน 8 คน ดังนี้

ลำดับ	ชื่อ - สกุล	ตำแหน่ง	หน่วย	เลขสมาชิก
1	นายสมพงษ์ ณะรงค์ชัย	ประธานกรรมการ		1732
2	นายเอกชัย เรือนคำ	กรรมการ	อ.เมือง 4	3967
3	นายสมเกียรติ เรือนตื้อ	กรรมการ	อ.แม่ลาน้อย 2	8376
4	นายสุวิทย์ ชาวไทย	กรรมการ	อ.สบเมย	5534
5	นายโชคชัย กุลจิตร	กรรมการ	อ.แม่สะเรียง 1	2377
6	นายนิรันดร์ ตาคำ	กรรมการ	อ.ปาย 2	7458
7	นายประจวบ แก้วสิริ	กรรมการ	อ.ปางมะผ้า	4088
8	นายจักรพงษ์ รักสีขาว	กรรมการ	อ.แม่สะเรียง 3	10045

จึงขอให้ประชุมใหญ่เลือกตั้งคณะกรรมการดำเนินการสหกรณ์ที่มีคุณสมบัติตามข้อบังคับและระเบียบสหกรณ์ จำนวน 8 คน โดยคณะกรรมการดำเนินการที่ได้รับเลือกตั้งจะอยู่ในตำแหน่งคราวละ 2 ปี

มติที่ประชุม .....

.....

### 3.9 พิจารณาเลือกตั้งผู้ตรวจสอบกิจการประจำปี 2565

ตามข้อบังคับสหกรณ์ออมทรัพย์ครูแม่ฮ่องสอน จำกัด พ.ศ.2563 ข้อ 101 กำหนดให้ที่ประชุมใหญ่เลือกตั้งสมาชิกหรือบุคคลภายนอกผู้มีคุณวุฒิความรู้ความสามารถในด้านธุรกิจ การเงิน การบัญชี การบริหารจัดการ เศรษฐศาสตร์ การสหกรณ์ หรือกฎหมายที่เกี่ยวข้องกับสหกรณ์ และมีคุณวุฒิเป็นผู้ผ่านการอบรมการตรวจสอบกิจการรวมทั้งต้องมีคุณสมบัติ และไม่มีลักษณะต้องห้ามตามระเบียบนายทะเบียนสหกรณ์เป็นผู้ตรวจสอบกิจการของสหกรณ์ จำนวน 5 คน นั้น

มีผู้ที่ได้รับการสรรหาตามระเบียบสหกรณ์ที่ได้รับคะแนนสูงสุดเสนอที่ประชุมใหญ่ เลือกตั้งเป็นผู้ตรวจสอบกิจการสหกรณ์ประจำปี2565 จำนวน 5 คน ดังนี้

ที่	ชื่อ-สกุล	เลขสมาชิก	อำเภอ	หมายเหตุ
1	นางอุดมลักษณ์ ขวลิต	4268	อ.ปาย	
2	นายระนิทย์ ลีนคำ	8438	อ.เมือง	
3	นางสาวสารวิณ ม่วงแก้ว	10496	อ.ขุนยวมและปางมะผ้า	
4	นายหาญ ศีลาซาล	5894	อ.แม่ลาน้อยและสบเมย	
5	นางสุภาพ ฐานะวิชาโร	5031	อ.แม่สะเรียง	

มีผู้ไม่ได้รับสรรหาคะแนนรองลงมาเสนอที่ประชุมใหญ่เลือกตั้งเป็นผู้ตรวจสอบกิจการสำรองจำนวน 1 คน ได้แก่ นายอิสรา จันทิมางกูร

กรณีของคณะผู้ตรวจสอบกิจการ ให้มีประธานหนึ่งคน ซึ่งต้องเป็นผู้มีวุฒิการศึกษาไม่ต่ำกว่าปริญญาตรีด้านการเงิน การบัญชี การบริหารจัดการ หรือเศรษฐศาสตร์ หรือมีประสบการณ์ด้านการบริหารจัดการด้านการเงิน มีหน้าที่ควบคุมดูแลการปฏิบัติงานให้บรรลุวัตถุประสงค์ในการตรวจสอบกิจการ และให้ประกาศชื่อประธานคณะผู้ตรวจสอบกิจการให้ที่ประชุมใหญ่ทราบด้วย

จึงขอให้ที่ประชุมใหญ่เลือกตั้งผู้ตรวจสอบกิจการ สหกรณ์ที่มีคุณสมบัติตามข้อบังคับและระเบียบสหกรณ์ จำนวน 5 คน และผู้ตรวจสอบกิจการสำรอง จำนวน 1 คน โดยผู้ตรวจสอบกิจการที่ได้รับเลือกตั้งจะอยู่ในตำแหน่งคราวละ 2 ปี

#### มติที่ประชุม .....

### 3.10 พิจารณาโอนเงินรอตรวจสอบเข้าบัญชีทุนสำรอง

ด้วยสหกรณ์ออมทรัพย์ครูแม่ฮ่องสอน จำกัด ได้รับเงินโอนเข้าบัญชีทางธนาคารกรุงไทย จำกัด (มหาชน) สาขาแม่ฮ่องสอน และได้ลงบัญชีเป็นเงินรอตรวจสอบไว้ แล้วได้ดำเนินการตรวจสอบและสอบถามไปยังธนาคาร แต่ยังไม่ทราบว่าเงินของผู้ใด สหกรณ์ได้ประกาศผ่านสื่อต่างๆ แต่ไม่ได้รับการติดต่อจากเจ้าของเงินแต่อย่างใด จึงขออนุมัติโอนเงินรอตรวจสอบเข้าบัญชีทุนสำรอง รายละเอียด ดังนี้

วัน เดือน ปี	จำนวนเงิน	สาขา
26/07/2559	7,950.00	533
รวมเป็นเงิน	7,950.00	

#### มติที่ประชุม .....

### 3.11 พิจารณาการขายหรือให้เช่า ที่ดิน ทรัพย์สินของสหกรณ์

ด้วยสหกรณ์ออมทรัพย์ครูแม่ฮ่องสอน จำกัด มีความประสงค์ขายหรือให้เช่า ที่ดิน ทรัพย์สินของสหกรณ์ รายละเอียด ดังนี้

#### 1. ขายหรือให้เช่าอาคารสำนักงาน (หลังเก่า)

1.1 ขาย ที่ดินพร้อมสิ่งปลูกสร้างอาคารสำนักงาน(หลังเก่า) โฉนดที่ดินเลขที่ 44 เนื้อที่ 2 งาน 31.90 ตารางวา ราคาขาย 25,000,000.00 - 30,000,000.00 บาท

1.2 ให้เช่าระยะยาว เห็นควรให้ที่ประชุมใหญ่พิจารณากำหนดค่าเช่าเดือนละไม่ต่ำกว่า 25,000.00 - 30,000.00 บาท และให้ผู้เช่าเป็นผู้เสียค่าใช้จ่ายในการซ่อมแซมปรับปรุงต่อเติมเอง

มติที่ประชุม .....

#### 2. ขายที่ดิน จำนวน 8 แปลง ดังนี้

ลำดับ	ที่ดินโฉนดเลขที่	เนื้อที่			หมายเหตุ
		ไร่	งาน	ตารางวา	
1	9308	1		78.90	
2	9309	1	1	12.10	
3	9310	2	1	97.50	
4	9311	1	2	43.40	
5	9312	1	3	8.80	
6	9313	1	3	81.00	
7	9314	1	3	85.10	
8	9315	2		25.20	

เห็นควรให้ที่ประชุมใหญ่พิจารณากำหนดหลักเกณฑ์และวิธีการเกี่ยวกับที่ดินของสหกรณ์จำนวน 8 แปลง ดังนี้

2.1 กำหนดเงื่อนไขการขายที่ดิน จำนวน 8 ราย รายละเอียด 1 แปลง

2.2 กำหนดราคาขาย

- สมาชิกสามัญสหกรณ์ออมทรัพย์ครูแม่ฮ่องสอน จำกัด      ตารางวาละไม่ต่ำกว่า 7,000.00 บาท
- บุคคลทั่วไป      ตารางวาละไม่ต่ำกว่า 8,000.00 บาท

มติที่ประชุม .....

**3.12 พิจารณาการมอบที่ดินส่วนที่เป็นถนนให้กับสาธารณะ**

เห็นควรมอบให้องค์การบริหารส่วนตำบลปางหมู อำเภอเมือง จังหวัดแม่ฮ่องสอน ดูแลรับผิดชอบ จำนวน 5 แปลง ดังนี้

ลำดับ	ที่ดินโฉนด เลขที่	เนื้อที่			ราคาทุนที่ดิน	สิ่งปลูกสร้าง (ถนน)	หมายเหตุ
		ไร่	งาน	ตารางวา			
1	1167	5	1	43.50	2,255,863.18		ถนนในที่ดินที่จะขาย
2	1507			89.00	93,665.38		ถนนทางเข้าสหกรณ์
3	9059	1		12.00	1,390,380.52		ถนนทางเข้าสหกรณ์
4	9060	1	1	54.00	1,869,588.15		ถนนทางเข้าสหกรณ์
5	9438			27.00	28,415.34		ถนนทางเข้าสหกรณ์
<b>รวมราคา</b>					<b>5,637,912.57</b>	<b>7,137,539.33</b>	

มติที่ประชุม .....

**3.13 พิจารณาการรับรองรายงานการประชุมใหญ่สามัญประจำปี 2564**

ขอเสนอต่อที่ประชุมใหญ่ เรื่องการรับรองรายงานการประชุมใหญ่สามัญประจำปี 2564 สหกรณ์จะจัดพิมพ์ส่งให้ผู้แทนสมาชิกทุกคนผ่านหน่วยเครือข่าย เพื่อให้ผู้แทนสมาชิกลงชื่อรับรายงานการประชุมใหญ่ไปตรวจสอบ โดยมีเงื่อนไข ดังนี้

1. ถ้ามีข้อความใดๆ ที่จะขอแก้ไขเพิ่มเติมหรือเปลี่ยนแปลง ขอให้ทำหนังสือแจ้งสหกรณ์เพื่อคณะกรรมการดำเนินการพิจารณา สำหรับระยะเวลาการส่งจะกำหนดภายหลังจากที่ได้พิมพ์รายงานเสร็จแล้ว แต่จะให้มีเวลาตรวจสอบไม่น้อยกว่า 30 วัน
2. ถ้าหากไม่มีการขอแก้ไขเพิ่มเติมหรือเปลี่ยนแปลงภายในระยะเวลาที่กำหนดในข้อ 1 ให้ถือว่าผู้แทนสมาชิกได้ให้การรับรองรายงานการประชุมใหญ่สามัญประจำปี 2564 แล้ว และคณะกรรมการดำเนินการจะประกาศให้ทราบต่อไป

มติที่ประชุม .....



# ระเบียบวาระที่ 4

ข้อเสนอแนะของหน่วยงานที่เกี่ยวข้อง

จำกัด





# ระเบียบวาระที่ 5

เรื่องอื่น ๆ







ประกาศสภรณ์ออมทรัพย์ครูแม่ฮ่องสอน จำกัด  
เรื่อง รับรองรายงานการประชุมใหญ่สามัญประจำปี 2563

ตามที่ประชุมใหญ่สามัญประจำปี 2563 เมื่อวันที่ 26 ธันวาคม 2563 ได้มีมติให้สภรณ์จัดทำรายงานการประชุมใหญ่สามัญประจำปี 2563 ส่งให้ผู้แทนสมาชิกสภรณ์ประจำปี 2563 ทุกคนผ่านหน่วยเครือข่ายเพื่อให้ผู้แทนสมาชิกพิจารณาตรวจสอบ โดยมีเงื่อนไข ดังนี้

1. ถ้ามีข้อความใด ๆ ที่จะขอแก้ไขเพิ่มเติมหรือเปลี่ยนแปลง ขอให้ทำหนังสือแจ้งสภรณ์เพื่อคณะกรรมการดำเนินการพิจารณา สำหรับระยะเวลาการส่งจะกำหนดภายหลังจากที่ได้พิมพ์รายงานเสร็จแล้ว แต่จะให้มีเวลาตรวจสอบไม่น้อยกว่า 30 วัน

2. ถ้าหากไม่มีการขอแก้ไขเพิ่มเติมหรือเปลี่ยนแปลงภายในระยะเวลาที่กำหนดในข้อ 1 ให้ถือว่าผู้แทนสมาชิกประจำปี 2563 ได้ให้การรับรองรายงานการประชุมใหญ่สามัญประจำปี 2563 แล้ว และให้คณะกรรมการดำเนินการประกาศให้ทราบต่อไป นั้น

สภรณ์ได้ดำเนินการจัดส่งรายงานการประชุมใหญ่สามัญประจำปี 2563 ให้ผู้แทนสมาชิก และให้ผู้แทนสมาชิกพิจารณาตรวจสอบและหากต้องการเปลี่ยนแปลงแก้ไขเพิ่มเติมให้แจ้งสภรณ์ภายในวันที่ 1 มีนาคม 2564

ปรากฏว่าเมื่อครบกำหนดระยะเวลาดังกล่าว มีผู้แทนสมาชิกส่งหนังสือตอบรับโดยขอให้แก้ไขข้อความที่อภิปรายในวาระอื่นๆ จำนวน 1 ราย สภรณ์ได้ตรวจสอบจากเทปบันทึกภาพและเสียงแล้ว ปรากฏว่าไม่มีข้อความตามที่ขอแก้ไข นอกนั้นไม่มีผู้แทนสมาชิกรายใดขอเปลี่ยนแปลงแก้ไขรายงานการประชุมใหญ่สามัญประจำปี 2563 และหน่วยได้ส่งหลักฐานบัญชีรายชื่อผู้แทนสมาชิกลงนามรับรองรายงานการประชุมใหญ่ดังกล่าวให้แก่สภรณ์แล้ว

คณะกรรมการดำเนินการ ชุดที่ 57/2564 ในคราวประชุมครั้งที่ 4/2564 เมื่อวันที่ 12 มีนาคม 2564 รับทราบและเห็นชอบกับการที่ผู้แทนสมาชิกประจำปี 2563 ได้ให้การรับรองรายงานการประชุมใหญ่สามัญประจำปี 2563 แล้ว

จึงประกาศให้ทราบทั่วกัน

ประกาศ ณ วันที่ 19 มีนาคม พ.ศ. 2564

(นายสงวน ศรีสวัสดิ์)

ประธานกรรมการ

สภรณ์ออมทรัพย์ครูแม่ฮ่องสอน จำกัด



# ภาพกิจกรรม ปี 2564

## การก่อสร้างอาคารสำนักงานหน่วยบริการอำเภอแม่สะเรียง



## ประชุมสมาชิกเครือข่าย ครั้งที่ 2



# ภาพกิจกรรม ปี 2564

## สหกรณ์อื่นเข้าศึกษาดูงาน



## ยกร่างระเบียบ หลักเกณฑ์



## ทำบุญอาคารสมาคมและบ้านพัก



# ภาพกิจกรรม ปี 2564

## ซักซ้อม เตรียมการประชุมใหญ่สามัญประจำปี 2564 ผ่านสื่ออิเล็กทรอนิกส์



## ทำบุญอาคารสำนักงานหน่วยบริการอำเภอปาย



## สหกรณ์ออมทรัพย์ครูแม่ฮ่องสอน จำกัด

📍 348 หมู่ 5 ต.ปางหมู อ.เมือง จ.แม่ฮ่องสอน 58000

☎ โทร.0 5361 1479 ✉ E-mail ftsc.0116@gmail.com

🌐 [www.co-opmhs.com](http://www.co-opmhs.com)

## Mobile Application



Play Store



App Gallery



App Store