

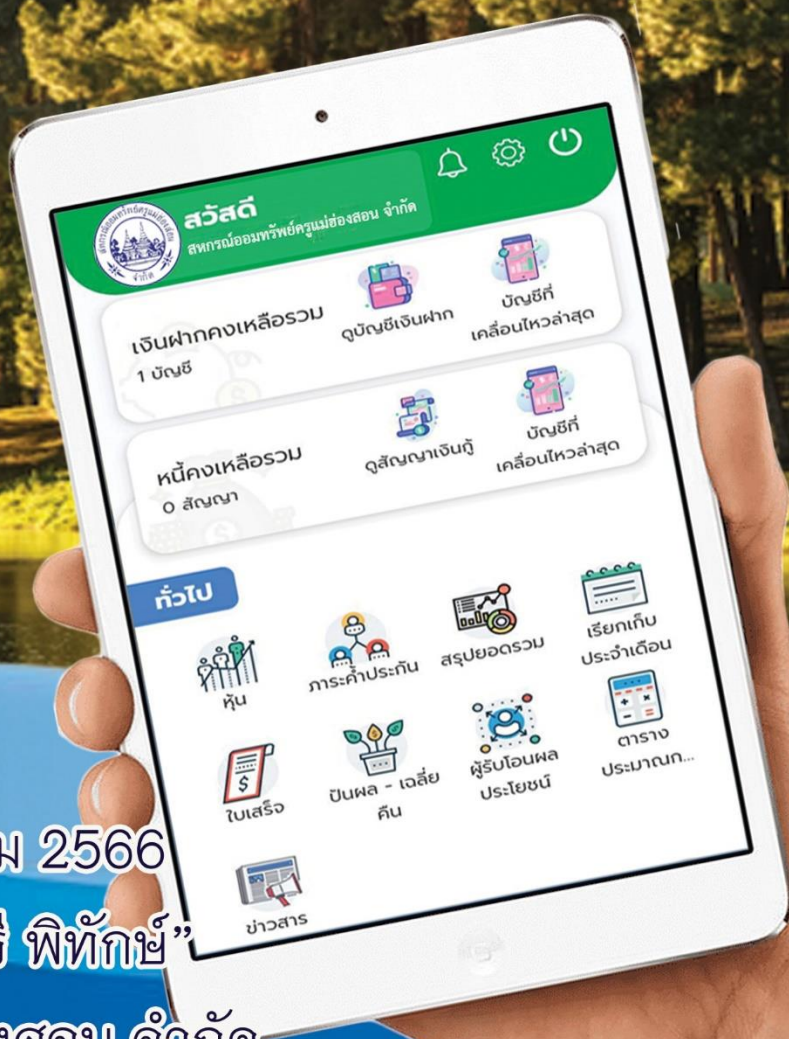

# รายงานกิจการประจำปี 2565

สหกรณ์ออมทรัพย์ครูแม่ฮ่องสอน จำกัด

Maehongson Teacher Saving And Credit Cooperative, Ltd.



วันอาทิตย์ที่ 29 มกราคม 2566

ณ อาคารหอประชุม “เสรี พิทักษ์”

สหกรณ์ออมทรัพย์ครูแม่ฮ่องสอน จำกัด

# พระบรมราโชวาท

พระบาทสมเด็จพระเจ้าอยู่หัว มหาชิราลงกรณ บดินทรเทพยวรางกูร



"...การทำงานทุกอย่าง ย่อมต้องมีปัญหาข้อขัดข้องเกิดขึ้นบ้าง  
เป็นเรื่องปรกติธรรมดา แต่เมื่อเกิดขึ้นแล้ว จะต้องรีบปฏิบัติแก้ไข  
ไม่ปล่อยทิ้งไว้ให้เกิดความเสียหายแก่งานได้

ผู้ปฏิบัติบริหารงานจึงต้องเอาใจใส่ติดตามผลการปฏิบัติงานอย่างใกล้ชิด  
จักได้ทราบถึงปัญหาสาเหตุที่เกิดขึ้นและปฏิบัติแก้ไขได้ถูกต้องทันที่..."



พระราโชวาทพระบาทสมเด็จพระเจ้าอยู่หัว มหาชิราลงกรณ บดินทรเทพยวรางกูร  
เมื่อครั้งยังทรงเป็นสมเด็จพระบรมโอรสาธิราชฯ สยามมกุฎราชกุมาร  
ในพิธีพระราชทานปริญญาบัตรแก่ผู้สำเร็จการศึกษาจากสถาบันราชภัฏ  
ฉะเชิงเทรา ภาควิชาการศึกษาศาสตร์  
ณ อาคารใหม่ สวนอัมพร  
เมื่อวันที่ 29 มีนาคม 2539



“สหกรณ์เป็นวิธีจัดการรูปหนึ่ง ซึ่งบุคคลหลายคนรวมกัน  
ด้วยความสมัครใจของตนเอง ในฐานะที่เป็นมนุษย์  
โดยมีสิทธิเสมอหน้ากันหมด  
เพื่อบำรุงตัวเองให้เกิดความจำเป็นในทางทรัพย์สิน”

พระราชดำรัส  
พระราชวรวงศ์เธอกรมหมื่นพิทยาลงกรณ์  
พระบิดาแห่งการสหกรณ์ไทย

# สารจาก..

## ประธานกรรมการ



### เรียน สมาชิกสหกรณ์ออมทรัพย์ครูแม่ฮ่องสอน จำกัด ที่เคารพทุกท่าน

สหกรณ์ออมทรัพย์ครูแม่ฮ่องสอน จำกัด ได้ก่อตั้งและดำเนินงานมาเป็นเวลา 58 ปี มีความมั่นคงเติบโต และเจริญก้าวหน้ามาเป็นลำดับ อันเกิดจากการช่วยเหลือซึ่งกันและกันของสมาชิกที่ได้ให้ความไว้วางใจและเชื่อมั่น ต่อสหกรณ์มาโดยตลอด ในนามของประธานกรรมการมีความยินดีเป็นอย่างยิ่งที่มีโอกาสเข้ามาทำงาน เพื่อมวลสมาชิกสหกรณ์

ในรอบปี 2565 ที่ผ่านมา คณะกรรมการดำเนินการ ชุดที่ 58 ได้ร่วมกันบริหารกิจการสหกรณ์ โดยยึดประโยชน์ของสหกรณ์และสมาชิกเป็นหลักมาโดยตลอด สหกรณ์ได้มีการพัฒนาปรับปรุงการให้บริการ หรือการอำนวยความสะดวกกับสมาชิกอย่างต่อเนื่อง เช่น มาตรการช่วยเหลือสมาชิกสหกรณ์ที่ได้รับผลกระทบจากการแพร่ระบาดของโควิด 19 โดยอนุมัติให้จ่ายเงินสวัสดิการรักษายาบาลแก่สมาชิกที่ติดเชื้อไวรัสโคโรนา 2019 มาตรการลดส่งค่าหุ้นรายเดือน มาตรการพักชำระหนี้ต้นเงินกู้ ลดอัตราดอกเบี้ยเงินกู้ รวมไปถึงการปรับปรุงภูมิทัศน์ สำนักงานหน่วยบริการ เป็นต้น

สำหรับแผนงานในปีถัดไป คณะกรรมการดำเนินการได้กำหนดแนวทางการทำงานตามแผนกลยุทธ์ 5 ปี (ปี 2566-2570) ให้ดำเนินงานอย่างมีประสิทธิภาพ ขอให้สมาชิกไว้วางใจคณะกรรมการดำเนินการ ผู้ตรวจสอบกิจการ และเจ้าหน้าที่ ซึ่งเราจะร่วมกันทำงานอย่างเต็มกำลังความสามารถ โดยตระหนักถึงประโยชน์แก่สมาชิกเป็นสำคัญ กระผมพร้อมคณะกรรมการดำเนินการมีความตั้งใจที่จะพัฒนาสหกรณ์ในทุกๆด้าน ให้มีความมั่นคง มั่งคั่ง และยั่งยืน อยู่คู่กับมวลสมาชิกตลอดไป

ท้ายที่สุดนี้ กระผมขอถือโอกาสอวยพรปีใหม่ 2566 ขออาราธนาคุณพระศรีรัตนตรัย พระสยามเทวาธิราช และสิ่งศักดิ์สิทธิ์ที่ท่านเคารพนับถือ ได้โปรดอำนวยการอันประเสริฐให้ทุกท่านประสบแต่ความสุข มีสุขภาพพลานามัย แข็งแรง ความไม่มีโรค เป็นลาภอันประเสริฐ และประสบความสำเร็จในสิ่งที่อันทรงปรารถนาทุกประการ

(นายสมพงษ์ ณะรงค์ชัย)

ประธานกรรมการสหกรณ์ออมทรัพย์ครูแม่ฮ่องสอน จำกัด

# โครงสร้างการบริหารงาน

## สหกรณ์ออมทรัพย์ครูแม่ฮ่องสอน จำกัด



## คณะกรรมการดำเนินการ ชุดที่ 58/2565



นายสมพงษ์ ณะรงค์ชัย  
ประธานกรรมการ



นายประจวบ แก้วสิริ  
รองประธานกรรมการ คนที่ 1  
(กรรมการหน่วยอ.ปางมะผ้า)



นายโชคชัย กุลจิตร  
รองประธานกรรมการ คนที่ 2  
(กรรมการหน่วยอ.แม่สะเรียง 1)



นายสมศักดิ์ เวียงคำ  
กรรมการ/เหรียญ  
(กรรมการหน่วยอ.เมือง 2)



นายเอกชัย เรือนคำ  
กรรมการ/เลขานุการ  
(กรรมการหน่วยอ.เมือง 4)



นางนุชนารถ ไชยกันทา  
กรรมการ/ผช.เลขานุการ  
(กรรมการหน่วยอ.เมือง 3)



นายสุทัศน์ เทพรัดน์  
กรรมการ  
(กรรมการหน่วยอ.เมือง 1)



นายสมจิต สุวรรณบุษย์  
กรรมการ  
(กรรมการหน่วยอ.ขุนยวม)



นายดำรง ปันทองค์  
กรรมการ  
(กรรมการหน่วยอ.ป่าย 1)



นายนิรันดร์ ตาค้า  
กรรมการ  
(กรรมการหน่วยอ.ป่าย 2)



นายชุมพร แจ็งจิตร  
กรรมการ  
(กรรมการหน่วยอ.แม่ลาน้อย 1)



นายสมเกียรติ เรือนตื้อ  
กรรมการ  
(กรรมการหน่วยอ.แม่ลาน้อย 2)



นายจรูญ แสนวิจิตร  
กรรมการ  
(กรรมการหน่วยอ.แม่สะเรียง 2)



นายจักรพงษ์ รักสีขา  
กรรมการ  
(กรรมการหน่วยอ.แม่สะเรียง 3)



นายสุวิทย์ ชาวไทย  
กรรมการ  
(กรรมการหน่วยอ.สบเมย)

## ที่ปรึกษากิตติมศักดิ์



นายเทวัน พอใจ  
ผอ.สพป.มส. เขต 1



นายคณาพิชชน์ แชมสีม่วง  
ผอ.สพป.มส. เขต 2



นายทองเลื่อน บุญเพ็ง  
ผอ.สพม.มส.



นายสมชาย คำไส



นายสงวน ศรีสวัสดิ์

## ที่ปรึกษา



นายประเสริฐ วิริยะภาพ



นายประเสริฐ อัยกร



นายนพดล เพียรงาน



นายประเสริฐ คำดาง



นายถวิล แดงสุกสี



นายปัญญา รักสกุล



นายอนิรุทธิ์ สายบุญผาง



นายสมบุญ มทาวรรณา



นายประชา เทพวงศ์



นายณัฐเมศวร์ ชีร์จิตตินันท์

## ผู้สอบบัญชี



ผศ.ดร.อรรถพงศ์ พิระเชื้อ  
ผู้สอบบัญชีภาคเอกชน

## ผู้ตรวจสอบกิจการ



นายระนิตย์ สีนคำ  
ประธานผู้ตรวจสอบกิจการ



นางสุภาพ ฐานะวิชาโร  
ผู้ตรวจสอบกิจการ



นางอุดมลักษณ์ ขวลิต  
ผู้ตรวจสอบกิจการ



นายหาญ ศิลาชาล  
ผู้ตรวจสอบกิจการ



น.ส.สารวิน ม่วงแก้ว  
ผู้ตรวจสอบกิจการ/เลขานุการ

## ฝ่ายจัดการ



นายบุญส่ง จิตสว่าง  
ผู้จัดการ



น.ส.นิภาดา พนาสกุล  
รองผู้จัดการ



น.ส.ประภัสสร สมเดช  
หัวหน้าฝ่ายบัญชีรักษาการรองผู้จัดการ



นางณัชชา จันทรอนันต์  
หัวหน้าฝ่ายหน่วยบริการ  
อำเภอแม่สะเรียง



นายนิติพัทธ์ เตังอินทร์  
หัวหน้าฝ่ายสำนักงาน  
และเทคนิค



นายเจษฎา วิริยภาพ  
หัวหน้าฝ่ายการเงิน



นางรัฐพร สุนันทรณ์  
หัวหน้าฝ่ายธุรการ



น.ส.กานต์สินี ประดิษฐ์ชัย  
หัวหน้าฝ่ายสินเชื่อ



น.ส.อภิญา หมิจันทร์ดี  
เจ้าหน้าที่จัดเก็บ  
และประมวลผล



นางณิชากัทร วงค์มะโน  
เจ้าหน้าที่การเงิน



น.ส.สิริกร ธนานนทสันติกุล  
เจ้าหน้าที่เงินฝาก



น.ส.กานต์ชนิต ทาเหมย  
เจ้าหน้าที่ธุรการ



น.ส.กรรณิการ์ แก้วมาลี  
เจ้าหน้าที่บริการ

## จำนวนสมาชิกสามัญ และสมทบ

(หน่วย : คน)

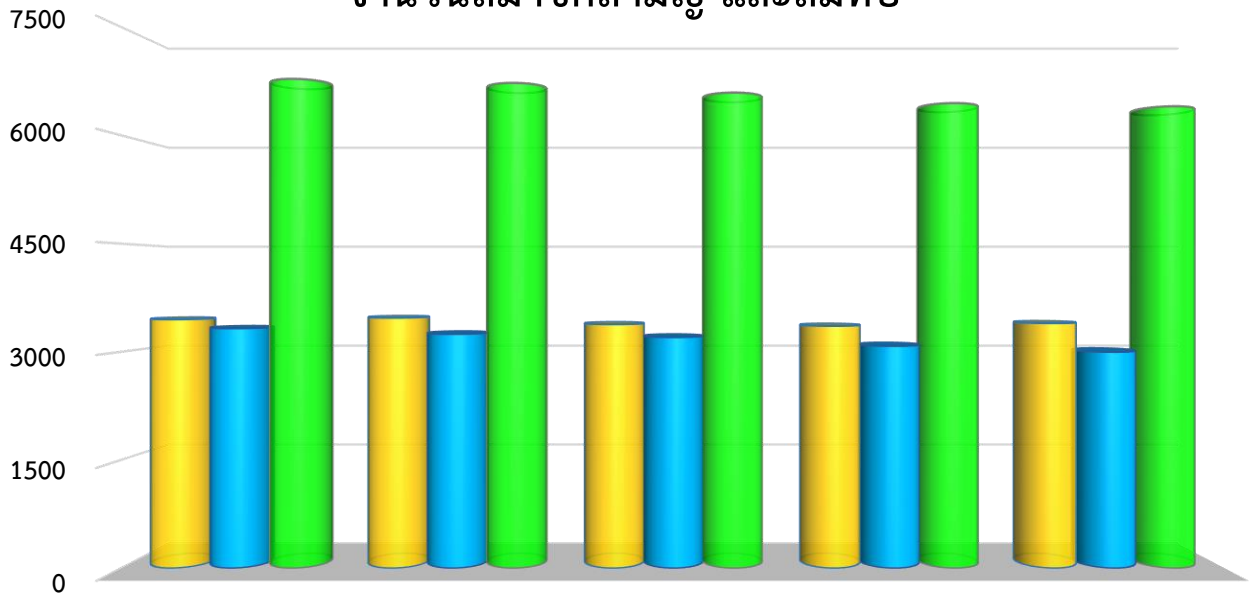

	ปี 2561	ปี 2562	ปี 2563	ปี 2564	ปี 2565
สมาชิกสามัญ	3,451	3,473	3,383	3,360	3,398
สมาชิกสมทบ	3,326	3,248	3,204	3,082	3,000
รวม	6,777	6,721	6,587	6,442	6,398

## สินทรัพย์ หนี้สิน และทุน

(หน่วย : ล้านบาท)

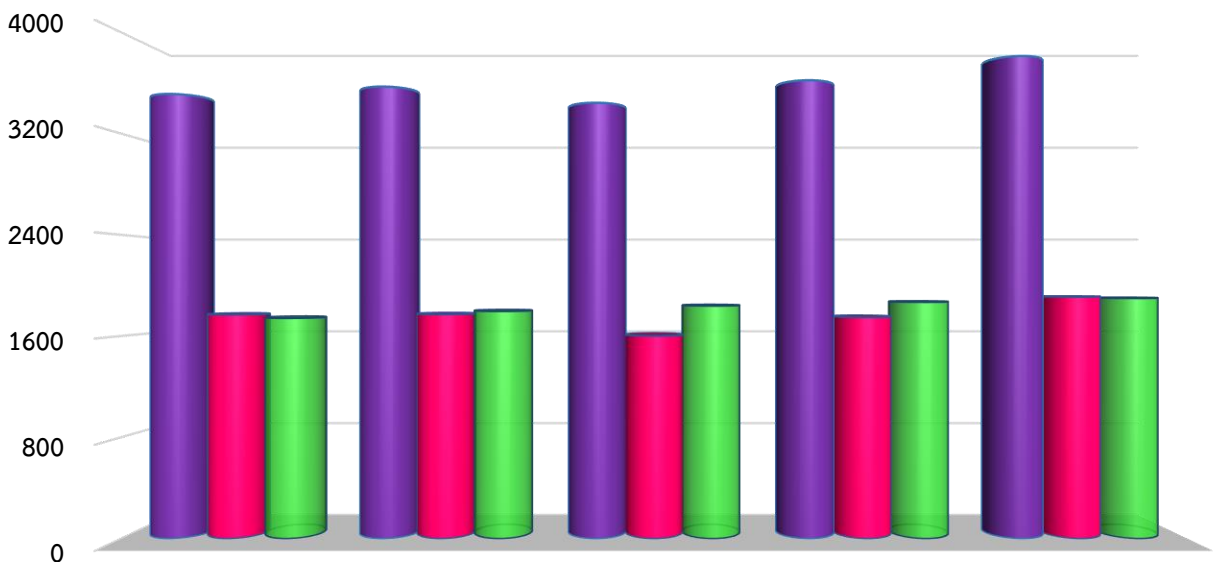

	ปี 2561	ปี 2562	ปี 2563	ปี 2564	ปี 2565
สินทรัพย์	3,510.82	3,568.80	3,441.28	3,618.65	3,809.97
หนี้สิน	1,768.71	1,772.01	1,601.76	1,749.43	1,910.53
ทุน	1,742.11	1,796.79	1,839.52	1,869.22	1,899.44

## รายได้ ค่าใช้จ่าย และกำไรสุทธิ

(หน่วย : ล้านบาท)

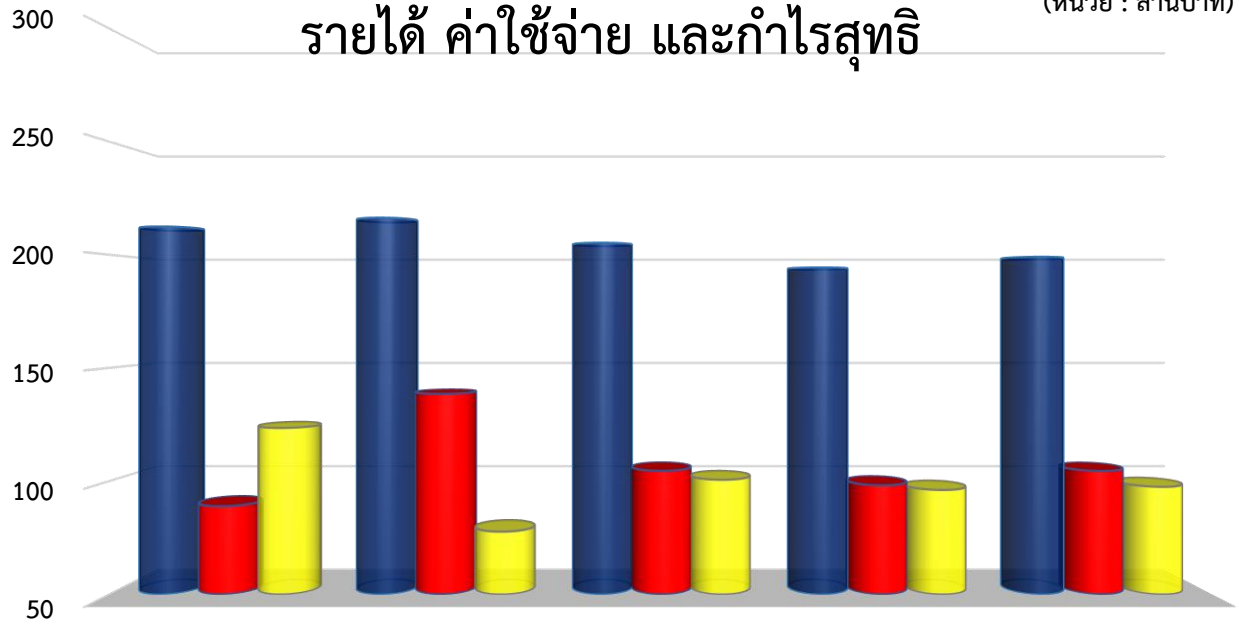

	ปี 2561	ปี 2562	ปี 2563	ปี 2564	ปี 2565
■ รายได้	212.42	216.31	205.25	194.34	199.04
■ ค่าใช้จ่าย	88.92	138.57	104.59	98.19	101.52
■ กำไรสุทธิ	123.50	77.74	100.66	96.15	97.52

## ส่วนเหลือ

(หน่วย : ล้านบาท)

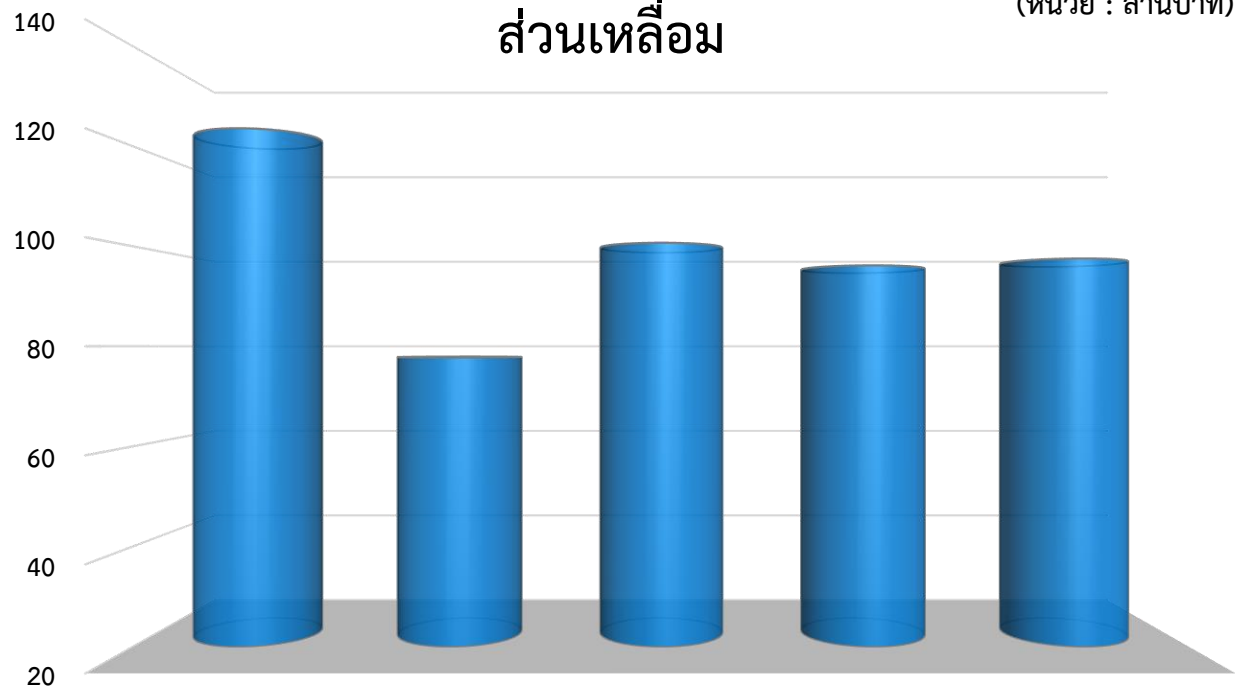

	ปี 2561	ปี 2562	ปี 2563	ปี 2564	ปี 2565
■ ส่วนเหลือ	123.50	77.74	100.66	96.15	97.52



# ภาพกิจกรรม ประจำปี 2565

## โครงการเสริมสร้างความสัมพันธ์



## โครงการสัมมนาเครือข่ายสหกรณ์และพบปะสหกรณ์ลูกค้า



## โครงการประชุมสมาชิกเครือข่าย



## โครงการพัฒนาอาชีพเสริมสมาชิก



## การประชุมที่ปรึกษาและที่ปรึกษากิตติมศักดิ์



## การประชุมคณะกรรมการรณรงค์การรับสมัครสมาชิก



# ภาพกิจกรรม ประจำปี 2565



## โครงการศึกษาดูงานประธานเครือข่าย



การประชุมเพื่อพิจารณาหาแนวทางการแก้ไขปัญหาหนี้สินครูและบุคลากรทางการศึกษา  
ตามนโยบายของกระทรวงศึกษาธิการ

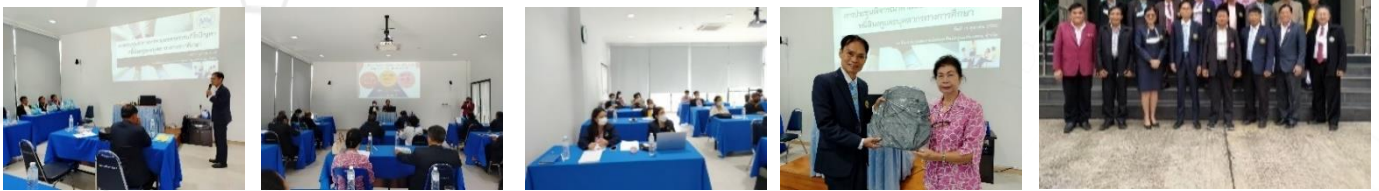

ต้อนรับสหกรณ์ออมทรัพย์ครูสุพรรณบุรี

โครงการสัมมนาสมาชิกผู้เกษียณอายุราชการ



โครงการเพิ่มศักยภาพการบริหารจัดการด้านการเงิน

มอบเงินสนับสนุนการจัดกิจกรรมให้หน่วยงานอื่น



แสดงความเสียใจแก่สมาชิกและทายาท





ประกาศสหกรณ์ออมทรัพย์ครูแม่ฮ่องสอน จำกัด  
เรื่อง การประชุมใหญ่สามัญ ประจำปี 2565

---

ตามที่สหกรณ์ออมทรัพย์ครูแม่ฮ่องสอน จำกัด ได้มีการชี้แจงเหตุผลเกี่ยวกับการประชุมใหญ่สามัญ ประจำปี 2565 ที่ไม่สามารถดำเนินการได้ตามที่เคยปฏิบัติเป็นประจำทุกปี เนื่องจากเอกสารหลักฐานประกอบการบัญชีไม่ครบถ้วน ทำให้ผู้สอบบัญชีไม่สามารถสรุปผลการดำเนินงาน (กำไรสุทธิ) ของสหกรณ์ในจำนวนที่แน่นอนได้ นั้น

ขณะนี้ ผู้สอบบัญชีได้ตรวจสอบงบการเงินประจำปี 2565 เรียบร้อยแล้ว อาศัยอำนาจตามความในข้อบังคับสหกรณ์ออมทรัพย์ครูแม่ฮ่องสอน จำกัด ข้อ 63 ที่ประชุมคณะกรรมการดำเนินการ ชุดที่ 58/2565 คราวประชุมครั้งที่ 21-1/2566 เมื่อวันที่ 10 มกราคม 2566 กำหนดวันประชุมใหญ่สามัญประจำปี 2565 ในวันอาทิตย์ที่ 29 มกราคม 2566 เวลา 09.00 น. เป็นต้นไป ณ อาคารหอประชุม “เสรี พิทักษ์” สหกรณ์ออมทรัพย์ครูแม่ฮ่องสอน จำกัด อำเภอเมือง จังหวัดแม่ฮ่องสอน

จึงประกาศให้ทราบโดยทั่วกัน

ประกาศ ณ วันที่ 11 มกราคม พ.ศ. 2566

(นายสมพงษ์ ณะรงค์ชัย)

ประธานกรรมการ

สหกรณ์ออมทรัพย์ครูแม่ฮ่องสอน จำกัด



## สหกรณ์อphthalmologyแม่ฮ่องสอน จำกัด

348 หมู่ 5 ตำบลปางหมู อำเภอเมือง จังหวัดแม่ฮ่องสอน 58000

โทร 08 6430 2088 โทรสาร 0 5361 1479 ต่อ 106 [www.co-opmhs.com](http://www.co-opmhs.com)

ที่ สอค.มส.ว.47/2566

20 มกราคม 2566

เรื่อง ขอเชิญประชุมใหญ่สามัญประจำปี 2565

เรียน ผู้แทนสมาชิกสหกรณ์อphthalmologyแม่ฮ่องสอน จำกัด

สิ่งที่ส่งมาด้วย ระเบียบวาระการประชุมใหญ่สามัญประจำปี 2565

ด้วยคณะกรรมการดำเนินการ ชุดที่ 58/2565 ได้กำหนดจัดประชุมใหญ่สามัญประจำปี 2565 โดยผู้แทนสมาชิก ในวันอาทิตย์ที่ 29 มกราคม 2566 เวลา 09.00 น. เป็นต้นไป ณ อาคารหอประชุม “เสรี พัทธ์ชัย” สหกรณ์อphthalmologyแม่ฮ่องสอน จำกัด อ.เมือง จ.แม่ฮ่องสอน เพื่อรับทราบและพิจารณา การดำเนินงานกิจการต่างๆ ของสหกรณ์และพิจารณาแก้ไขเพิ่มเติมข้อบังคับ รายละเอียดระเบียบวาระการประชุม ปรากฏตามสิ่งที่ส่งมาด้วย

ในการนี้จึงขอเรียนเชิญผู้แทนสมาชิกทุกท่าน เข้าร่วมประชุมตามวัน เวลา และสถานที่ดังกล่าว พร้อมทั้งให้นำบัตรประจำตัวประชาชน, บัตรประจำตัวข้าราชการ หรือเอกสารอื่นใดที่มีรูปถ่ายที่ทางราชการ ออกให้เพื่อแสดงต่อเจ้าหน้าที่ในการลงทะเบียน

อนึ่ง เพื่อความสะดวก รวดเร็ว ท่านสามารถดาวน์โหลดเอกสารรายงานกิจการประจำปี 2565 ได้ที่ [www.co-opmhs.com](http://www.co-opmhs.com) หรือ Scan QR-Code ท้ายหนังสือนี้

ขอแสดงความนับถือ

(นายสมพงษ์ ณะรงค์ชัย)

ประธานกรรมการ

สหกรณ์อphthalmologyแม่ฮ่องสอน จำกัด



1 แบบตอบรับ

การประชุมใหญ่สามัญประจำปี 2565



2 ระเบียบวาระ

การประชุมใหญ่สามัญประจำปี 2565



## ระเบียบวาระประชุมใหญ่สามัญประจำปี 2565

ระเบียบวาระที่ 1 เรื่องที่ประธานแจ้งให้ที่ประชุมทราบ

ระเบียบวาระที่ 2 เรื่องรับรองรายงานการประชุมครั้งที่แล้ว

ระเบียบวาระที่ 3 เรื่องที่เสนอให้ที่ประชุมทราบ

- 3.1 เรื่องรายงานผลการดำเนินงานประจำปี 2565
- 3.2 เรื่องรายงานผลประโยชน์ และค่าตอบแทนที่กรรมการ ผู้จัดการ  
ผู้มีอำนาจในการจัดการ และที่ปรึกษาได้รับจากสหกรณ์ประจำปี 2565
- 3.3 รายงานผลการตรวจสอบกิจการประจำปี 2565

ระเบียบวาระที่ 4 เรื่องที่เสนอให้ที่ประชุมพิจารณา

- 4.1 เรื่องพิจารณาอนุมัติงบแสดงฐานะการเงินและงบกำไรขาดทุนประจำปี 2565
- 4.2 เรื่องพิจารณาอนุมัติการฝากหรือลงทุนอย่างอื่นของสหกรณ์ตามประกาศ  
ที่คณะกรรมการพัฒนาการสหกรณ์แห่งชาติกำหนด
- 4.3 เรื่องพิจารณาอนุมัติถอนทุนรักษาระดับอัตราเงินปันผลเพื่อจ่ายเป็นเงินปันผลตามหุ้น
- 4.4 เรื่องพิจารณาอนุมัติจัดสรรกำไรสุทธิประจำปี 2565
- 4.5 เรื่องพิจารณาอนุมัติแผนงานและงบประมาณรายจ่ายประจำปี 2566
- 4.6 เรื่องกำหนดวงเงินกู้ยืมหรือการค้ำประกันประจำปี 2566
- 4.7 เรื่องพิจารณาคัดเลือกผู้สอบบัญชีสหกรณ์และกำหนดค่าธรรมเนียมการสอบบัญชี  
ประจำปี 2566
- 4.8 เรื่องพิจารณาเลือกตั้งคณะกรรมการดำเนินการประจำปี 2566
- 4.9 เรื่องพิจารณาโอนเงินรอตรวจสอบเข้าบัญชีทุนสำรอง
- 4.10 เรื่องพิจารณาการขายหรือให้เช่า ที่ดิน ทรัพย์สินของสหกรณ์
- 4.11 เรื่องพิจารณาแก้ไขเพิ่มเติมข้อบังคับของสหกรณ์
- 4.12 เรื่องพิจารณาการรับรองรายงานการประชุมใหญ่สามัญประจำปี 2565

ระเบียบวาระที่ 5 เรื่องอื่น ๆ

- 5.1 เรื่องที่สมาชิกแจ้งขออภิปราย

ระเบียบวาระที่ 6 เรื่องข้อเสนอแนะของหน่วยงานที่เกี่ยวข้อง



การประชุมใหญ่  
สามัญประจำปี 2565

# สารบัญ

	หน้า
ระเบียบวาระที่ 1 เรื่องที่ประธานแจ้งให้ที่ประชุมทราบ	17
ระเบียบวาระที่ 2 เรื่องรับรองรายงานการประชุมครั้งที่แล้ว	18
ระเบียบวาระที่ 3 เรื่องที่เสนอให้ที่ประชุมทราบ	
3.1 เรื่องรายงานผลการดำเนินงานประจำปี 2565	20
3.2 เรื่องรายงานผลประโยชน์ และค่าตอบแทนที่กรรมการ ผู้จัดการ ผู้มีอำนาจในการจัดการ และที่ปรึกษาได้รับจากสหกรณ์ประจำปี 2565	31
3.3 รายงานผลการตรวจสอบกิจการประจำปี 2565	33
ระเบียบวาระที่ 4 เรื่องที่เสนอให้ที่ประชุมพิจารณา	
4.1 เรื่องพิจารณาอนุมัติงบประมาณการเงินและงบกำไรขาดทุนประจำปี 2565	37
4.2 เรื่องพิจารณาอนุมัติการฝากหรือลงทุนอย่างอื่นของสหกรณ์ตามประกาศ ที่คณะกรรมการพัฒนาการสหกรณ์แห่งชาติกำหนด	55
4.3 เรื่องพิจารณาอนุมัติถอนทุนรักษาระดับอัตราเงินปันผลเพื่อจ่ายเป็นเงินปันผลตามหุ้น	55
4.4 เรื่องพิจารณาอนุมัติจัดสรรกำไรสุทธิประจำปี 2565	56
4.5 เรื่องพิจารณาอนุมัติแผนงานและงบประมาณรายจ่ายประจำปี 2566	57
4.6 เรื่องกำหนดวงเงินกู้ยืมหรือการค้ำประกันประจำปี 2566	76
4.7 เรื่องพิจารณาคัดเลือกผู้สอบบัญชีสหกรณ์และกำหนดค่าธรรมเนียมการสอบบัญชี ประจำปี 2566	76
4.8 เรื่องพิจารณาเลือกตั้งคณะกรรมการดำเนินการประจำปี 2566	77
4.9 เรื่องพิจารณาโอนเงินรอตรวจสอบเข้าบัญชีทุนสำรอง	78
4.10 เรื่องพิจารณาการขายหรือให้เช่า ที่ดิน ทรัพย์สินของสหกรณ์	78
4.11 เรื่องพิจารณาแก้ไขเพิ่มเติมข้อบังคับของสหกรณ์	79
4.12 เรื่องพิจารณาการรับรองรายงานการประชุมใหญ่สามัญประจำปี 2565	90
ระเบียบวาระที่ 5 เรื่องอื่น ๆ	
5.1 เรื่องที่สมาชิกแจ้งขออภิปราย	91
ระเบียบวาระที่ 6 เรื่องข้อเสนอแนะของหน่วยงานที่เกี่ยวข้อง	92

# ระเบียบบวาระที่ 1

เรื่องที่ประธานแจ้งให้ที่ประชุมทราบ

## ระเบียบวาระที่ 1 เรื่องที่ประธานแจ้งให้ที่ประชุมทราบ

### 1.1 เรื่ององค์ประชุม

ตามข้อบังคับสหกรณ์ออมทรัพย์ครูแม่ฮ่องสอน จำกัด พ.ศ. 2563 ข้อ 65 การประชุมใหญ่ โดยผู้แทนสมาชิก กรณีที่สหกรณ์มีสมาชิกเกินกว่าห้าร้อยคน ให้การประชุมใหญ่ประกอบด้วยผู้แทนสมาชิกเท่า นั้น

ข้อบังคับสหกรณ์ฯ ข้อ 70 “...ในกรณีเป็นการประชุมใหญ่ โดยผู้แทนสมาชิกต้องมีผู้แทนสมาชิก มาประชุมไม่น้อยกว่ากึ่งหนึ่งของจำนวนผู้แทนสมาชิกทั้งหมดหรือไม่น้อยกว่าหนึ่งร้อยคนจึงจะเป็นองค์ประชุม...”

ในกรณีที่ที่ประชุมใหญ่โดยผู้แทนสมาชิก สมาชิกทั่วไปสามารถเข้าร่วมประชุมใหญ่ในฐานะผู้สังเกตการณ์ได้ มีสิทธิแสดงความคิดเห็นแต่ไม่มีสิทธิออกเสียง หรือได้รับเลือกตั้งใด ๆ ทั้งสิ้น เว้นแต่ การเลือกตั้งนั้นจะมีการรับสมัครล่วงหน้าและเปิดรับสมาชิกเป็นการทั่วไป

ในการประชุมใหญ่ สมาชิกหรือผู้แทนสมาชิกจะมอบอำนาจให้ผู้อื่นมาประชุมแทนตนไม่ได้

บัดนี้ มีผู้แทนสมาชิกมาลงชื่อเข้าประชุมแล้ว จำนวน ..... คน จากจำนวนผู้แทนสมาชิก ทั้งหมด 541 คน ซึ่งครบองค์ประชุมแล้ว จึงขอเปิดการประชุมใหญ่สามัญประจำปี 2565 ณ บัดนี้

### 1.2 ข้อตกลงเบื้องต้นในการประชุม

ประธานในที่ประชุมแจ้งข้อกำหนดเบื้องต้นในการประชุม เพื่อให้การประชุมเป็นไปด้วยความเรียบร้อยเป็นไปตามข้อบังคับ และเกิดประโยชน์สูงสุดต่อสหกรณ์จึงขอความร่วมมือผู้ที่เข้าร่วมประชุมปฏิบัติ ดังนี้

1. ประธานที่ประชุมดำเนินการประชุมตามระเบียบวาระการประชุม พร้อมทั้งมอบให้ คณะกรรมการดำเนินการ หรือผู้จัดการ เป็นผู้นำเสนอรายละเอียดแต่ละวาระ
2. ผู้แทนสมาชิกและผู้สังเกตการณ์ที่มีความประสงค์จะอภิปรายให้ลงชื่อก่อนอภิปราย และชูมือขึ้นเหนือศีรษะให้ประธานในที่ประชุมอนุญาตก่อนทุกครั้ง
3. ให้ผู้อภิปรายแนะนำชื่อ สกุล หมายเลขทะเบียนสมาชิก สังกัดหน่วยบริการของตนเอง ต่อประธานในที่ประชุม
4. เพื่อให้การอภิปรายอย่างทั่วถึง ผู้แทนสมาชิกและผู้สังเกตการณ์จะต้องอภิปรายในประเด็น สั้น กระชับ ไม่ส่อเสียดผู้อื่น รักษามารยาท ใช้อาจาสุภาพเหมาะสม และให้เกียรติที่ประชุม
5. ที่ประชุมแห่งนี้ไม่มีเอกสิทธิ์คุ้มครอง หากอภิปรายให้บุคคลอื่นได้รับความเสียหายผู้อภิปราย ต้องรับผิดชอบ
6. การประชุมและการอภิปรายได้มีการบันทึกภาพและเสียงไว้เป็นหลักฐานการประชุม

# ระเบียบวาระที่ 2

เรื่องรับรองรายงานการประชุมครั้งที่แล้ว

## ระเบียบวาระที่ 2 เรื่องรับรองรายงานการประชุมครั้งที่แล้ว

### 2.1 เรื่องรับทราบการรับรองรายงานการประชุมใหญ่สามัญประจำปี 2564

ตามที่สหกรณ์ได้จัดประชุมใหญ่สามัญประจำปี 2564 ผ่านสื่ออิเล็กทรอนิกส์ด้วยระบบ Zoom Meeting เมื่อวันที่ 25 ธันวาคม 2564 ณ ห้องประชุมแต่ละหน่วยอำเภอที่สหกรณ์จัดเตรียมไว้ นั้น

สหกรณ์ได้ดำเนินการจัดส่งรายงานการประชุมใหญ่สามัญประจำปี 2564 ให้ผู้แทนสมาชิก พิจารณาตรวจสอบและหากต้องการแก้ไขเพิ่มเติมให้ทำหนังสือขอแก้ไขต่อสหกรณ์ภายใน วันที่ 31 มีนาคม 2565 และถ้าหากไม่ขอแก้ไขภายในกำหนดถือว่าผู้แทนสมาชิกได้ให้การรับรองรายงานการประชุมใหญ่สามัญประจำปี 2564 แล้ว

ปรากฏว่าเมื่อครบกำหนดระยะเวลาดังกล่าว ไม่มีผู้แทนสมาชิกขอแก้ไขเพิ่มเติมรายงานการประชุมใหญ่สามัญประจำปี 2564 แต่ประการใด จึงถือว่าผู้แทนสมาชิกได้ให้การรับรองรายงานการประชุมใหญ่สามัญประจำปี 2564 แล้ว จึงขอแจ้งให้ที่ประชุมใหญ่สามัญประจำปี 2565 ทราบโดยทั่วกัน

**มติที่ประชุม** .....

.....



ประกาศสภรณออมทรพยครุแมฮองสอน จักัด  
เรื่อง รับรองรายงานการประชุมใหญ่อสามัญประจำปี 2564

ตามทีประชุมใหญ่อสามัญประจำปี 2564 เม่อวันที่ 25 ันวาคม 2564 ได้มีมติให้สภรณจักัดทำ  
รายงานการประชุมใหญ่อสามัญประจำปี 2564 ส่งให้ผู้แทนสมาชิกสภรณประจำปี 2564 ทุกคนผ่านหน่วย  
เครือข่ายเพื่อให้ผู้แทนสมาชิกพิจารณาตรวจสอบ โดยมีเงื่อนไข ดังนี้

1. ถ้ามีข้อความใด ๆ ทีจะขอแก้ไขเพิ่มเติมหรือเปลี่ยนแปลง ขอให้ทำหนังสือแจ้งสภรณ  
เพื่อคณะกรรมการดำเนินการพิจารณา สำหรับระยะเวลาการส่งจะกำหนดภายหลังจากทีได้พิมพ์รายงานเสร็จแล้ว  
แต่จะให้มีเวลาตรวจสอบไม่น้อยกว่า 30 วัน

2. ถ้าหากไม่มีการขอแก้ไขเพิ่มเติมหรือเปลี่ยนแปลงภายในระยะเวลาทีกำหนดในข้อ 1 ให้ถือว่า  
ผู้แทนสมาชิก ได้ให้การรับรองรายงานการประชุมใหญ่อสามัญประจำปี 2564 แล้ว และคณะกรรมการ  
ดำเนินการจะประกาศให้ทราบต่อไป นั้น

สภรณได้ดำเนินการจักัดส่งรายงานการประชุมใหญ่อสามัญประจำปี 2564 ให้ผู้แทนสมาชิกพิจารณา  
ตรวจสอบและหากต้องการแก้ไขเพิ่มเติมให้ทำหนังสือขอแก้ไขต่อสภรณภายใน วันที่ 31 มีนาคม 2565  
และถ้าหากไม่ขอแก้ไขภายในกำหนดถือว่าผู้แทนสมาชิกได้ให้การรับรองรายงานการประชุมใหญ่อสามัญ  
ประจำปี 2564 แล้ว

ปรากฏว่าเมื่อครบกำหนดระยะเวลาดังกล่าว ไม่มีผู้แทนสมาชิกขอแก้ไขเพิ่มเติมรายงาน  
การประชุมใหญ่อสามัญประจำปี 2564 แต่ประการใด และหน่วยเครือข่ายได้ส่งหลักฐานบัญชีรายชื่อ  
ผู้แทนสมาชิกลงนามรับรองรายงานการประชุมใหญ่อดังกล่าวให้แก่สภรณแล้ว

คณะกรรมการดำเนินการ ชุดที่ 58/2565 ในคราวประชุมครั้งที่ 5-4/2565 เม่อวันที่ 8 เมษายน 2565  
รับทราบและเห็นชอบกับการทีผู้แทนสมาชิกประจำปี 2564 ได้ให้การรับรองรายงานการประชุมใหญ่อสามัญ  
ประจำปี 2564 แล้ว

จึงประกาศให้ทราบทั่วกัน

ประกาศ ณ วันที่ 19 เมษายน พ.ศ. 2565

(นายสมพงษ์ ณะรงค์ชัย)

ประธานกรรมการ

สภรณออมทรพยครุแมฮองสอน จักัด

# ระเบียบวาระที่ 3

เรื่องที่เสนอให้ที่ประชุมทราบ

### ระเบียบวาระที่ 3 เรื่องที่เสนอให้ที่ประชุมทราบ

#### 3.1 เรื่องรายงานผลการดำเนินงานประจำปี 2565

การดำเนินงานของสหกรณ์ในปีบัญชี 2565 คณะกรรมการดำเนินการได้ดำเนินการภายใต้พระราชบัญญัติสหกรณ์ ข้อบังคับและระเบียบต่างๆ อย่างรอบคอบ เพื่อให้บรรลุวัตถุประสงค์ ถึงแม้ว่าจะได้รับผลกระทบในเรื่องของเศรษฐกิจ วิถีชีวิตของสมาชิกที่เปลี่ยนไปเนื่องจากการแพร่ระบาดของโรคติดเชื้อไวรัสโคโรนา 2019 คณะกรรมการดำเนินการจึงพิจารณาดำเนินการตามแผนงาน โครงการ กำหนดแนวทาง และวิธีการ เพื่อให้สอดคล้องกับสถานการณ์ปัจจุบัน ทั้งนี้ จากความร่วมมือร่วมใจของทุกฝ่าย ทั้งสมาชิก ฝ่ายบริหาร ฝ่ายจัดการ ฝ่ายตรวจสอบ ที่ปรึกษา และหน่วยงานต่างๆที่เกี่ยวข้อง ที่ช่วยกันส่งเสริมสนับสนุน ทำให้การดำเนินงานในปี 2565 สำเร็จลุล่วงด้วยดี ประสบผลสำเร็จ จึงขอรายงานผลการดำเนินงาน ดังนี้

รายการ	ปี 2565	ปี 2564	เพิ่มขึ้น (ลดลง)	ร้อยละ
จำนวนสมาชิก (คน)	6,398	6,442	(44)	(0.68)
- ประเภทสามัญ	3,398	3,360	38	1.13
- ประเภทสมทบ	3,000	3,082	(82)	(2.66)
ทุนดำเนินงานทั้งสิ้น	3,809,968,630.71	3,618,645,901.56	191,322,729.15	5.29
ทุนเรือนหุ้นที่ชำระแล้ว	1,585,631,930.00	1,564,411,180.00	21,220,750.00	1.36
ทุนสำรอง	208,586,246.92	198,797,855.54	9,788,391.38	4.92
ทุนสะสมอื่นๆ	7,706,910.88	9,864,369.88	(2,157,459.00)	(21.87)
เงินรับฝาก	1,834,937,886.06	1,725,792,695.48	109,145,190.58	6.32
เงินกู้ยืมสถาบันการเงินอื่น	50,000,000.00	-	50,000,000.00	100.00
เงินให้กู้แก่สมาชิกคงเหลือ	3,620,113,781.22	3,250,469,598.45	369,644,182.77	11.37
เงินให้กู้แก่สหกรณ์อื่นคงเหลือ	4,770,800.00	3,997,200.00	773,600.00	19.35
รายได้	199,040,649.52	194,341,075.05	4,699,574.47	2.42
รายจ่าย	101,525,256.06	98,194,780.42	3,330,475.64	3.39
กำไรสุทธิ	97,515,393.46	96,146,294.63	1,369,098.83	1.42

#### ทุนเรือนหุ้น

ทุนเรือนหุ้นเป็นเงินที่หักตามอัตราส่วนเงินได้รายเดือนของสมาชิกที่กำหนดไว้ในระเบียบว่าด้วยหุ้น	
ทุนเรือนหุ้น ณ วันสิ้นปี 30 พฤศจิกายน 2564	1,564,411,180.00 บาท
<b>บวก</b> เพิ่มทุนเรือนหุ้นระหว่างปี 2565	72,327,780.00 บาท
รวม	1,636,738,960.00 บาท
<b>หัก</b> ถอนค่าหุ้นลาออกระหว่างปี	51,107,030.00 บาท
คงเหลือทุนเรือนหุ้น ณ วันสิ้นปี 30 พฤศจิกายน 2565	1,585,631,930.00 บาท

ในปี 2565 สหกรณ์ได้กำหนดให้สมาชิกที่อายุครบหกสิบปีบริบูรณ์หรือเกษียณอายุราชการหรือเกษียณอายุจากงานประจำ หรือเป็นสมาชิกสหกรณ์มาแล้วไม่น้อยกว่า 20 ปี และมีจำนวนหุ้นไม่น้อยกว่าหนึ่งแสนบาท (10,000 หุ้น) ถือหุ้นรายเดือนในอัตราเดือนละ 500 บาท ก็ได้

## เงินรับฝากจากสมาชิกและสหกรณ์อื่น

สหกรณ์รับฝากเงินจากสมาชิกสามัญ สมาชิกสมทบ และจากสหกรณ์อื่น ในปี 2565 สหกรณ์มี ยอดเงินรับฝาก ดังนี้

รายการ	ปี 2565 (บาท)	ปี 2564 (บาท)
เงินรับฝากออมทรัพย์	10,408,808.74	10,550,303.66
เงินรับฝากออมทรัพย์พิเศษ	1,638,792,246.32	1,469,182,895.09
เงินรับฝากออมทรัพย์พิเศษ (สัจจะ)	2,785,455.11	2,825,883.43
เงินรับฝากออมทรัพย์พิเศษทวีทรัพย์ราย 60 เดือน	4,216,890.63	4,325,521.44
เงินรับฝากออมทรัพย์ทวีทรัพย์ราย 60 เดือน	5,682,622.82	13,258,485.46
เงินรับฝากออมทรัพย์พิเศษสวัสดิการต้นกล้า	6,464,168.03	6,261,191.16
เงินรับฝากออมทรัพย์เครือข่ายสหกรณ์	1,408,771.39	331,734.07
เงินรับฝากออมทรัพย์พิเศษเครือข่ายสหกรณ์	634,937.28	1,706,465.96
เงินรับฝากออมทรัพย์(ผ่านธนาคาร)	29,448,377.01	20,513,201.07
เงินรับฝากออมทรัพย์พิเศษ(ยูวชน)	38,807,682.90	33,984,053.39
เงินรับฝากออมทรัพย์พิเศษ(ออมวันละ 3 บาท)	1,931,656.51	1,747,262.12
เงินรับฝากออมทรัพย์เงินรับฝาก (สมอน.)	-	135,433.95
เงินรับฝากจากสหกรณ์เครดิตยูเนียนทุ่งแพม จำกัด	8,091,987.44	6,621,599.25
เงินรับฝากจากสหกรณ์ออมทรัพย์สาธารณสุขจังหวัดแม่ฮ่องสอน จำกัด	1,239,367.34	20,461,397.35
เงินรับฝากจากสหกรณ์ออมทรัพย์โรงพยาบาลศรีสังวาลย์ จำกัด	18,873,159.02	15,090,110.85
เงินรับฝากจากสหกรณ์การเกษตรแม่ลาน้อย จำกัด 1	5,482.79	74,486.01
เงินรับฝากจากสหกรณ์การเกษตรแม่ลาน้อย จำกัด 2	60,025,671.06	42,251,545.76
เงินรับฝากจากสหกรณ์การเกษตรตำบลห้วยผา จำกัด	31,932.49	1,895.22
เงินรับฝากจากสหกรณ์การเกษตรเมืองแม่ฮ่องสอน จำกัด	1,545.97	3,726.92
เงินรับฝากจากสหกรณ์เครดิตยูเนียนแม่สะเรียง จำกัด 1	4,382,815.20	7,038,260.05
เงินรับฝากจากสหกรณ์เครดิตยูเนียนแม่สะเรียง จำกัด 2	-	84,544.72
เงินรับฝากจากสหกรณ์การเกษตรสบเมย จำกัด	342,248.93	333,807.48
เงินรับฝากจากสหกรณ์เครดิตยูเนียนมัคคุเทศก์แม่ฮ่องสอนและเพื่อน จำกัด	19,243.07	18,768.43
เงินรับฝากจากสหกรณ์ชมรมกำนันผู้ใหญ่บ้านอำเภอแม่สะเรียง จำกัด	1,342,816.01	132,946.63
เงินรับฝากจากสหกรณ์ออมทรัพย์โรงพยาบาลราชวิถี จำกัด	-	51,438,576.11
เงินรับฝากจากสหกรณ์ออมทรัพย์มหาวิทยาลัยแม่โจ้ จำกัด	-	17,418,599.90
<b>รวม</b>	<b>1,834,937,886.06</b>	<b>1,725,792,695.48</b>

## อัตราดอกเบี้ยเงินรับฝาก ปี 2565

วันที่	ประเภท		
	ออมทรัพย์ (ร้อยละ)	ออมทรัพย์พิเศษ (ร้อยละ)	สหกรณ์อื่น (ร้อยละ)
1 ส.ค. 64 – 30 เม.ย. 65	2.00	3.00 – 3.30	2.50
1 พ.ค. 65 - ปัจจุบัน		3.00	

## เงินให้กู้แก่สมาชิก

สหกรณ์ให้เงินกู้แก่สมาชิก 3 ประเภท ประกอบด้วยเงินกู้สามัญ เงินกู้ฉุกเฉิน และเงินกู้พิเศษ ในปี 2565 ได้มีการกำหนดหลักเกณฑ์การให้เงินกู้สามัญตามโครงการช่วยเหลือสมาชิกในสถานการณ์โควิด เพื่อฟื้นฟูเศรษฐกิจ, เงินกู้สามัญตามโครงการช่วยเหลือสมาชิกผู้ค้าประกัน, เงินกู้สามัญตามโครงการสินเชื่อเพื่อแก้ไขปัญหาหนี้สิน และแก้ไขหลักเกณฑ์เงินกู้สามัญ ในปี 2565 สหกรณ์ได้ให้เงินกู้แก่สมาชิกตามประเภทดังนี้

รายการ	ปี 2565		ปี 2564	
	สัญญา	บาท	สัญญา	บาท
เงินกู้สามัญ	599	705,470,000.00	453	497,457,000.00
เงินกู้สามัญไม่เกินค่าหุ้น	58	21,842,000.00	55	19,441,500.00
เงินกู้สามัญ ATM	50	6,584,000.00	34	4,080,000.00
เงินกู้สามัญเพื่อการอุปโภคบริโภค	-	-	13	2,273,000.00
เงินกู้สามัญโครงการช่วยเหลือสมาชิกผู้ค้าประกัน	5	1,250,000.00	-	-
เงินกู้สามัญตามโครงการช่วยเหลือสมาชิกในสถานการณ์โควิด	472	85,755,000.00	286	27,196,000.00
เงินกู้สามัญตามโครงการสินเชื่อเพื่อแก้ไขปัญหาหนี้สิน	191	545,000,000.00	-	-
เงินกู้ฉุกเฉิน	78	1,835,000.00	50	852,100.00
เงินกู้พิเศษเพื่อการเกษตรสงเคราะห์	-	-	1	2,300,000.00
เงินกู้พิเศษเพื่อปลดปล่อยความเดือดร้อน	268	4,399,600.00	333	6,228,700.00
เงินกู้พิเศษเพื่อคุณภาพชีวิตที่ดีกว่า	20	80,380,000.00	34	126,730,000.00
เงินกู้พิเศษเพื่อการศึกษา	1	400,000.00	4	850,000.00
<b>รวม</b>	<b>1,742</b>	<b>1,452,915,600.00</b>	<b>1,263</b>	<b>687,408,300.00</b>

## เงินให้กู้ยืมแก่สหกรณ์อื่น

ที่	รายการ	จำนวน (บาท)
1	สหกรณ์การเกษตรเมืองปาย จำกัด	800,000.00
2	สหกรณ์การเกษตรเมืองแม่ฮ่องสอน จำกัด	3,970,800.00
	<b>รวม</b>	<b>4,770,800.00</b>

สหกรณ์ได้ดำเนินการติดตามเรียกคืนเงินกู้จากสหกรณ์การเกษตรเมืองแม่ฮ่องสอน จำกัด โดยได้จัดทำสัญญาปรับโครงสร้างหนี้และแผนการชำระเงินให้แล้วเสร็จภายในวันที่ 31 สิงหาคม 2575 และได้มอบหมายให้กรรมการดำเนินการหรือเจ้าหน้าที่สหกรณ์เข้าร่วมประชุมกับคณะกรรมการดำเนินการสหกรณ์การเกษตรเมืองแม่ฮ่องสอน จำกัด ทุกเดือน ปัจจุบันสหกรณ์การเกษตรเมืองแม่ฮ่องสอน จำกัด ได้ชำระคืนเงินกู้เป็นไปตามแผนที่กำหนดและได้รายงานให้นายทะเบียนสหกรณ์ทราบเป็นประจำทุกเดือน

## เงินกู้ยืมสถาบันการเงินอื่น

ในปี 2565 สหกรณ์ได้มีการกู้ยืมเงินสถาบันการเงินอื่นเพื่อนำมาใช้ในการเสริมสภาพคล่องแก่การบริหารงานสหกรณ์ มีรายละเอียด ดังนี้

ที่	รายการ	จำนวน (บาท)
1	ตัวสัญญาใช้เงินธนาคารแลนด์แอนด์เอนเฮ้าส์	50,000,000.00
	<b>รวม</b>	<b>50,000,000.00</b>

## การจ่ายเงินทุนสาธารณประโยชน์

ในปี 2565 สหกรณ์ได้จ่ายเงินทุนสาธารณประโยชน์เพื่อช่วยเหลือผู้ประสบภัย สนับสนุนกิจกรรมวันครู เพื่อสาธารณประโยชน์ บริจาคช่วยเหลือสหกรณ์อื่น และใช้ในการดำเนินกิจกรรมอื่นๆ จำนวน 601,759.00 บาท รายละเอียด ดังต่อไปนี้

ที่	รายการ	จำนวน (บาท)
1	สนับสนุนการแข่งขันกีฬาเปตอง ชมรมเปตองเทศบาลเมืองแม่ฮ่องสอน	200.00
2	สนับสนุนของขวัญ ส่งท้ายปีเก่าต้อนรับปีใหม่ ร.ร.ห้องสอนศึกษา	200.00
3	สนับสนุนการแข่งขันกีฬาฟุตบอลแม่ฮ่องสอนโอเพ่น ชมรมฟุตบอลแม่ฮ่องสอน	1,000.00
4	สนับสนุนของรางวัลการจัดกิจกรรมวันเด็กแห่งชาติ ร.ร.ราชประชานุเคราะห์ 21	200.00
5	สนับสนุนการจัดงานวันครู ครั้งที่ 66 สำนักงานศึกษาธิการจังหวัดแม่ฮ่องสอน	5,000.00
6	สนับสนุนการจัดงานวันครู ครั้งที่ 66 สมาคมครูและบุคลากรทางการศึกษาอ.ปาย	5,000.00
7	สนับสนุนการจัดงานวันครู ครั้งที่ 66 ร.ร.บ้านนาหลวง	5,000.00
8	สนับสนุนการจัดงานวันครู ครั้งที่ 66 สมาคมผู้ประกอบการวิชาชีพครูผู้บริหารอ.ขุนยวม	5,000.00
9	ร่วมทำบุญทอดผ้าป่าเพื่อสมทบการก่อสร้างอาคารเรียน กศน.ตำบลห้วยโป่ง กศน.จังหวัดแม่ฮ่องสอน	1,000.00
10	สนับสนุนงบประมาณการจัดกิจกรรมวันครู ประจำปี 2565 สพป.มส. เขต 2	5,000.00
11	โครงการผ้าป่ามหากุศล ช่วยคนตาบอดทั้งแผ่นดินให้รู้หนังสือและมีงานทำ ของมูลนิธิคนตาบอดไทย	200.00
12	สนับสนุนงานวันสหกรณ์แห่งชาติจังหวัดแม่ฮ่องสอน เครือข่ายสหกรณ์สายใต้	1,440.00
13	สมทบทุนจัดซื้อเครื่องมือทางการแพทย์ สหกรณ์อภิมทรัพย์ข้าราชการ กระทรวงศึกษาธิการเชียงใหม่ จำกัด	500.00
14	สนับสนุนโครงการทัศนศึกษาเพื่อเสริมสร้างประสบการณ์ด้านการสหกรณ์ สำนักงานสหกรณ์จังหวัดแม่ฮ่องสอน	1,000.00
15	ร่วมทำบุญผ้าป่าสามัคคี 40 ปี ร.ร. น่านนคร จ.น่าน	500.00
16	ร่วมทำบุญขึ้นสำนักงานสหกรณ์เครดิตยูเนียนแม่สะเรียง จำกัด	820.00
17	ร่วมเป็นเจ้าของภาพทอดผ้าป่าสามัคคีเพื่อสร้าง "ลานกีฬาเนกประสงค์" ร.ร.อนุบาลปางมะผ้า	500.00
18	ร่วมซื้อแผ่น DVD เพื่อเป็นค่าอาหารกลางวันเด็กนักเรียน ร.ร.มูลมิ่งหลวงปู่ชอบ ฐานสโมวัดท่าแขก จ.เลย	200.00
19	ร่วมถวายผ้ากฐินพระราชทาน ประจำปี 2565 สำนักงานเลขาธิการคุรุสภา	500.00
20	ร่วมถวายผ้ากฐินพระราชทานประจำปี 2565 สำนักงานตรวจบัญชีสหกรณ์แม่ฮ่องสอน	1,000.00

21	สนับสนุนงบประมาณ "โครงการเพื่อน้อง โครงการ 8" สหกรณ์ออมทรัพย์ครูแพร่ จำกัด	500.00
22	ร่วมสมทบทุนครบรอบ 42 ปี วันก่อตั้งสหกรณ์ออมทรัพย์ข้าราชการสังกัดกระทรวงศึกษาธิการสกลนคร จำกัด	500.00
23	ร่วมถวายผ้ากฐินพระราชทานประจำปี 2565 กรมทรัพยากรธรณี	500.00
24	ร่วมถวายผ้ากฐินพระราชทานประจำปี 2565 ชสอ.	500.00
25	ร่วมทำบุญทอดผ้าป่าการศึกษา สหกรณ์ออมทรัพย์มหาวิทยาลัยสุโขทัยธรรมมาธิราช จำกัด	500.00
26	ร่วมเป็นเจ้าของภาพทำบุญทอดผ้าป่าเพื่อการกุศล สหกรณ์ออมทรัพย์ครูลำพูน จำกัด	500.00
27	สนับสนุนงบประมาณ โครงการพัฒนาวิชาชีพ วิชาการ แก่สหพันธ์ครูจังหวัดแม่ฮ่องสอน	50,000.00
28	สนับสนุนงบประมาณการประชุมสัมมนาและประชุมใหญ่สามัญประจำปี 2564-2565 ชมรมผู้จัดการสหกรณ์ออมทรัพย์แห่งประเทศไทย	2,000.00
29	ซ่อมแซมน้ำเซาะตลิ่งถนนบริเวณทางเข้าสหกรณ์ออมทรัพย์ครูแม่ฮ่องสอน (แบบแปลน) องค์การบริหารส่วนตำบลปางหมู	3,000.00
30	ร่วมเป็นเจ้าของภาพถวายกฐิน ประจำปี 2565 สหกรณ์ออมทรัพย์มหาวิทยาลัยสงขลานครินทร์ จำกัด	500.00
31	ร่วมเป็นเจ้าของภาพทำบุญทอดกฐินสามัคคีสหกรณ์ออมทรัพย์ครูนครสวรรค์ จำกัด	500.00
32	สนับสนุนงบประมาณการแข่งขันกีฬาอาวุโส ครั้งที่ 4 "เสกักเกมส์" แก่สมาคมกีฬาแห่งจังหวัดแม่ฮ่องสอน	5,000.00
33	ร่วมเป็นเจ้าของภาพผ้าป่าเพื่อการศึกษา สหภาพแรงงานรัฐวิสาหกิจการไฟฟ้านครหลวง	500.00
34	ร่วมทำบุญงานกฐิน-ผ้าป่าสามัคคี ฉลอง 50 ปี สหกรณ์ออมทรัพย์โรงพยาบาลราชวิถี จำกัด	500.00
35	ร่วมทำบุญทอดกฐินสามัคคี ประจำปี 2565 สหกรณ์ออมทรัพย์ราษฎรบูรณะ จำกัด	500.00
36	ร่วมทำบุญทอดกฐินสามัคคี ประจำปี 2565 สหกรณ์ออมทรัพย์ครูมหาสารคาม จำกัด	500.00
37	บริจาคเงินช่วยเหลือนักเรียนป่วยเป็นโรคมะเร็ง สหกรณ์ออมทรัพย์ครูลำพูน จำกัด	500.00
38	ร่วมถวายผ้าพระกฐินพระราชทาน ประจำปี 2565 สมาคมฉาปนกิจสงเคราะห์สมาชิกสหกรณ์ออมทรัพย์สาธารณสุขไทย	500.00
39	ร่วมทำบุญทอดผ้าป่าการศึกษา เนื่องในวันสถาปนาโรงเรียนอนุบาลแพร่ ครบรอบ 69 ปี	500.00
40	ร่วมเป็นเจ้าของภาพทอดกฐินสามัคคี ประจำปี 2565 สหกรณ์ออมทรัพย์ครูเลย จำกัด	500.00
41	สนับสนุนการจัดกิจกรรม "108 ปี ห้องสอนศึกษา มินิมาราธอน 2022"	1,000.00
42	ร่วมถวายพระกฐินพระราชทานของสำนักงานประกันสังคม ประจำปี 2565	200.00
43	ร่วมบริจาคเงินสมทบถวายผ้าป่า กฐินพระราชทาน ประจำปี 2565 สหกรณ์ออมทรัพย์มหาวิทยาลัยเกษตรศาสตร์ จำกัด	500.00
44	ร่วมทำบุญเป็นเจ้าของภาพเทศน์มหาชาติ เวสสันดรชาดก สหกรณ์ออมทรัพย์ข้าราชการกระทรวงศึกษาธิการ จำกัด	500.00
45	ร่วมถวายผ้าพระกฐินพระราชทานของกรมสวัสดิการและคุ้มครองแรงงานประจำปี 2565	500.00
46	ร่วมทำบุญทอดผ้าป่าเพื่อพัฒนาคุณภาพการศึกษาแก่เด็ก กศน.จังหวัดเชียงราย	500.00
47	ร่วมบริจาคเงินสมทบกฐินพระราชทาน ประจำปี 2565 สำนักงาน สกสค. จังหวัดแม่ฮ่องสอน	999.00
48	ซ่อมแซมน้ำเซาะตลิ่งถนนบริเวณทางเข้าสหกรณ์ออมทรัพย์ครูแม่ฮ่องสอน จำกัด	493,300.00
49	ร่วมทำบุญงานกฐินสามัคคี สหกรณ์ออมทรัพย์ครูมัธยมศึกษาานครพนม จำกัด	500.00
50	ร่วมทำบุญทอดผ้าป่าสามัคคี ประจำปี 2565 สหกรณ์ออมทรัพย์สามัญศึกษาเพชรบูรณ์ จำกัด	500.00

51	ร่วมเป็นเจ้าของภาพวงศิลาฤกษ์สร้างพระอุโบสถและสร้างศาลหลักเมืองประจำอำเภอ ภูหลวง วัดดอนหอพัฒนาราม จ.เลย	500.00
52	ร่วมทำบุญทอดผ้าป่าสามัคคีสมทบทุนจัดซื้อครุภัณฑ์ทางการแพทย์ สหกรณ์ออม ทรัพย์สาธารณสุขกระบี่ จำกัด	500.00
<b>รวม</b>		<b>601,759.00</b>

### การให้สวัสดิการแก่สมาชิก

ในปี 2565 สหกรณ์ได้จ่ายสวัสดิการต่างๆ เพื่อช่วยเหลือสมาชิกและครอบครัวสมาชิก  
ตามระเบียบของสหกรณ์ ดังนี้

ที่	สวัสดิการ	ปี 2565		ปี 2564	
		จำนวน (ราย)	จำนวน (บาท)	จำนวน (ราย)	จำนวน (บาท)
1	สงเคราะห์สมาชิกและครอบครัวสมาชิก	15	1,580,000.00	12	1,440,000.00
2	สงเคราะห์สมาชิกและครอบครัว (ล่วงหน้า)	65	325,000.00	-	-
3	ช่วยเหลือสมาชิกผู้ประสบภัย	5	24,675.00	19	88,555.00
4	สมาชิกผู้เป็นโสด	2	2,000.00	-	-
5	เพื่อการมงคลสมรส	24	24,000.00	14	14,000.00
6	ต้นกล้าสหกรณ์	36	36,000.00	24	13,000.00
7	ทุนการศึกษาบุตรสมาชิก	125	233,000.00	127	267,000.00
8	เพื่อการรักษาพยาบาล				
	- ผู้ป่วยใน	185	242,000.00	152	159,700.00
	- กรณีโควิด	819	1,638,000.00	-	-
9	สานสัมพันธ์สายใยรักสมาชิกอาวุโส	585	472,500.00	498	398,500.00
10	สงเคราะห์สมาชิกผู้ถึงแก่กรรม	14	157,000.00	14	142,000.00
11	สงเคราะห์ศพบิดา มารดา	73	220,000.00	74	151,800.00
12	สงเคราะห์ศพคู่สมรสและบุตร	13	65,000.00	7	35,000.00
13	บำเหน็จสมาชิก	77	482,585.00	81	561,411.00
	<b>รวม</b>	<b>2,038</b>	<b>5,501,760.00</b>	<b>1,022</b>	<b>3,270,966.00</b>

### การกำหนด ระเบียบ หลักเกณฑ์ ประจำปี 2565

ในปี 2565 คณะกรรมการดำเนินการได้มีมติกำหนด แก้ไขระเบียบ หลักเกณฑ์ต่างๆ  
เพื่อให้เหมาะสมสอดคล้องกับสถานการณ์ในปัจจุบัน ดังนี้



ที่	เรื่อง	มติครั้งที่	วัน/เดือน/ปี
1	ระเบียบว่าด้วย หุ่น แก้วไขเพิ่มเติม ฉบับที่ 2 พ.ศ. 2565	3-2/2565	11 กุมภาพันธ์ 2565
2	ระเบียบว่าด้วยเครือข่ายสหกรณ์ พ.ศ.2565	4-3/2565	11 มีนาคม 2565
3	ระเบียบว่าด้วยการใช้ทุนสาธารณประโยชน์ แก้วไขเพิ่มเติม ฉบับที่ 2 พ.ศ. 2565	6-5/2565	18 พฤษภาคม 2565

4	หลักเกณฑ์การให้เงินกู้สามัญตามโครงการช่วยเหลือสมาชิกในสถานการณ์โควิด (COVID-19) เพื่อฟื้นฟูเศรษฐกิจ พ.ศ.2565	3-2/2565	11 กุมภาพันธ์ 2565
5	หลักเกณฑ์การให้เงินกู้สามัญโครงการช่วยเหลือสมาชิกผู้ค้าประกัน พ.ศ.2565	3-2/2565	11 กุมภาพันธ์ 2565
6	หลักเกณฑ์การให้เงินกู้สามัญ	6-5/2565	18 พฤษภาคม 2565
7	หลักเกณฑ์การให้เงินกู้สามัญตามโครงการสินเชื่อเพื่อแก้ไขปัญหาหนี้สิน	6-5/2565	18 พฤษภาคม 2565
		8-7/2565	16 มิถุนายน 2565
		12-11/2565	16 สิงหาคม 2565

### การทำประกันชีวิตกลุ่มและประกันภัย

สหกรณ์ได้จัดสวัสดิการให้แก่สมาชิก โดยได้จ่ายเงินสมทบค่าเบี้ยประกันชีวิตให้กับสมาชิกสามัญในอัตราร้อยละ 40 ความคุ้มครองตั้งแต่ 1 กุมภาพันธ์ 2565 สิ้นสุด 31 มกราคม 2566 มีสมาชิกผู้เอาประกันชีวิตกลุ่มและประกันภัย รายละเอียด ดังต่อไปนี้

กรรม ธรรม์	ทุนประกัน (บาท)	จำนวนสมาชิก ผู้เอาประกัน (ราย)	เพิ่มระหว่างปี (มี.ค.-ธ.ค.)	ลดลง กรณี เสียชีวิต	ลดลง กรณี ลาออก	จำนวน สมาชิก คงเหลือ
1	300,000 - 500,000	3,061	115	13	80	3,083
2	300,000 - 500,000	2,929	115	12	79	2,953
3	300,000	210	-	4	2	204
4	100,000	1,150	1	9	57	1,085
5	100,000-1,500,000	359	189	2	-	546

### สมาคมฌาปนกิจสงเคราะห์

สหกรณ์เป็นศูนย์ประสานงานแก่สมาคมฌาปนกิจสงเคราะห์ จำนวน 4 สมาคม ได้แก่ สมาคมฌาปนกิจสงเคราะห์สมาชิกชุมนุมสหกรณ์ออมทรัพย์ครูไทย (สสอค.), สมาคมฌาปนกิจสงเคราะห์สหกรณ์สมาชิกของชุมนุมสหกรณ์ออมทรัพย์แห่งประเทศไทย (สส.ชสอ.), สมาคมฌาปนกิจสงเคราะห์สหกรณ์ออมทรัพย์ครูภาคเหนือ (สสมอน.) และสมาคมฌาปนกิจสงเคราะห์สมาชิกสหกรณ์ออมทรัพย์ครูไทย (สส.สท.)

ในปี 2565 สหกรณ์มีสมาชิกและบุคคลในครอบครัวของสมาชิกที่สมัครเข้าเป็นสมาชิกของสมาคมฌาปนกิจสงเคราะห์ ดังนี้

สมาคม ฌาปนกิจ สงเคราะห์	เงินสงเคราะห์ (บาท)	จำนวน สมาชิก (ราย)	เพิ่ม ระหว่าง ปี	ลดลง กรณี เสียชีวิต	ลดลง กรณีลาออก, โอนย้าย	สมัครแล้ว รอการ อนุมัติ	จำนวน สมาชิก คงเหลือ
สสอค.	600,000	1,960	58	16	24	44	2,022
สส.ชสอ.	600,000	1,173	64	8	6	50	1,273
สสมอน.	600,000	522	151	6	1	95	761
สส.สท.	400,000-600,000	44	69	-	-	112	225

## ค่าใช้จ่ายตาม แผนงาน/โครงการ ประจำปี 2565

ที่	โครงการ	ปี 2565	ปี 2564
1	โครงการปรับปรุงสำนักงานและหน่วยบริการอำเภอ	634,744.55	769,480.00
2	โครงการพัฒนาและติดตั้งโปรแกรมคอมพิวเตอร์เว็บไซต์และระบบสารสนเทศ	3,590.00	225,090.00
3	โครงการจัดสวัสดิการและสนับสนุนความมั่นคงในชีวิตแก่สมาชิก	8,775,561.14	9,052,725.32
4	โครงการสหกรณ์ห่วงใยใส่ใจสุขภาพสมาชิก	105,540.00	-
5	โครงการดำเนินกิจกรรมเครือข่ายสหกรณ์	2,055,550.00	2,301,250.00
6	โครงการเพิ่มทุนสหกรณ์	-	345,451.60
7	โครงการเสริมสร้างความสัมพันธ์บุคลากร	104,420.00	68,615.00
8	โครงการเพิ่มศักยภาพการบริหารจัดการด้านการเงิน	92,560.00	26,080.00
9	โครงการประชุมสัมมนาประธานเครือข่าย ผู้ตรวจสอบเครือข่าย ฯ	-	16,540.00
10	โครงการสัมมนาเจ้าหน้าที่และเจ้าหน้าที่หน่วยบริการ	208,850.00	24,428.00
11	โครงการศึกษาดูงานประธานเครือข่าย	406,860.00	-
12	โครงการประกวดกิจกรรมดีเด่น	20,160.00	14,100.00
13	โครงการพัฒนางานวิชาการ วิชาชีพสมาชิก	375,000.00	388,000.00
14	โครงการสัมมนาสมาชิกผู้เกษียณอายุราชการ	44,288.20	49,218.58
15	โครงการพบปะสมาชิกเครือข่าย/(โครงการประชุมสมาชิกเครือข่าย)	1,257,905.00	899,185.00
16	โครงการสืบสานประเพณี รดน้ำดำหัว	30,059.40	20,675.00
17	โครงการสัมมนาเครือข่ายสหกรณ์และพบปะสหกรณ์ลูกค้า	48,780.00	-
18	โครงการอนุรักษ์ทรัพยากรธรรมชาติและสิ่งแวดล้อม	13,635.00	-
19	โครงการพัฒนาอาชีพเสริมสมาชิก	70,366.00	20,000.00
	<b>รวม</b>	<b>14,247,869.29</b>	<b>14,220,838.50</b>

### การบริหารงานอื่น

#### การให้เงินกู้สามัญโครงการช่วยเหลือสมาชิกผู้ค้าประกัน พ.ศ.2565

คณะกรรมการดำเนินการ ได้มีมติกำหนดหลักเกณฑ์การให้เงินกู้สามัญโครงการช่วยเหลือสมาชิกผู้ค้าประกัน พ.ศ.2565 เพื่อช่วยเหลือสมาชิกผู้ค้าประกันให้บรรเทาความเดือดร้อนจากการต้องรับชำระหนี้แทนผู้กู้ และผู้กู้ไม่สามารถชำระหนี้ต่อสหกรณ์ฯ ได้ วงเงินกู้สูงสุดเท่ากับที่ต้องชำระหนี้แทนผู้กู้ อัตราดอกเบี้ยครึ่งหนึ่งของอัตราดอกเบี้ยตามประกาศของสหกรณ์

#### การให้เงินกู้สามัญตามโครงการช่วยเหลือสมาชิกในสถานการณ์โควิด (COVID-19) เพื่อฟื้นฟูเศรษฐกิจ พ.ศ.2565

ด้วยสถานการณ์การแพร่ระบาดของเชื้อไวรัสโคโรนา 2019 (COVID-19) ยังคงมีแนวโน้มแพร่กระจายเป็นวงกว้างส่งผลกระทบต่อสมาชิกสหกรณ์ คณะกรรมการดำเนินการได้พิจารณาหาแนวทางเพื่อช่วยเหลือและฟื้นฟูเศรษฐกิจให้แก่สมาชิก จึงได้กำหนดหลักเกณฑ์การให้เงินกู้สามัญตามโครงการช่วยเหลือสมาชิกในสถานการณ์โควิด (COVID-19) เพื่อฟื้นฟูเศรษฐกิจ พ.ศ.2565 วงเงินกู้สูงสุดไม่เกินรายละ 200,000 บาท โดยได้รับสิทธิพิเศษตามโครงการ ลดอัตราดอกเบี้ยเงินกู้แก่สมาชิกตามประกาศของสหกรณ์ลงจำนวน 0.50 บาท เป็นระยะเวลา 6 เดือน และผ่อนผันการชำระต้นเงินกู้เป็นระยะเวลา 6 เดือน ระยะโครงการตั้งแต่วันที่ 1 มีนาคม – 31 ตุลาคม 2565

## มาตรการช่วยเหลือสมาชิกเพื่อบรรเทาภาระด้านหนี้สินและค่าครองชีพ กรณีผลกระทบจากการแพร่ระบาดของเชื้อไวรัสโคโรนา 2019 (COVID-19) พ.ศ.2565

คณะกรรมการดำเนินการได้กำหนดมาตรการช่วยเหลือสมาชิกเพื่อบรรเทาภาระด้านหนี้สินและค่าครองชีพ กรณีผลกระทบจากการแพร่ระบาดของเชื้อไวรัสโคโรนา 2019 (COVID-19) พ.ศ.2565 โดยสามารถลดส่งค่าหุ้นคงเหลือไม่ต่ำกว่า 100 บาท (10 หุ้น) และพักชำระหนี้ต้นเงินกู้ ได้ตั้งแต่งวดประจำเดือนมิถุนายน – เดือนพฤศจิกายน พ.ศ.2565

### การให้เงินกู้สามัญตามโครงการสินเชื่อเพื่อแก้ไขปัญหาหนี้สิน

ด้วยคณะกรรมการดำเนินการ ได้มีมติกำหนดหลักเกณฑ์การให้เงินกู้สามัญตามโครงการสินเชื่อเพื่อแก้ไขปัญหาหนี้สิน โดยมีวัตถุประสงค์เพื่อให้สมาชิก มีเงินได้รายเดือนสามารถหักชำระหนี้จากหน่วยงานเจ้าสังกัดได้ เพื่อลดจำนวนหนี้ค้างชำระและสร้างความมั่นคงให้แก่สหกรณ์ และเพื่อพัฒนาคุณภาพชีวิตให้สมาชิกสหกรณ์

### การให้สวัสดิการรักษายาบาลกรณีพิเศษ (กรณีป่วยเป็น COVID-19)

เนื่องจากการแพร่ระบาดของโรคติดเชื้อไวรัสโคโรนา 2019 (COVID-19) คณะกรรมการดำเนินการ ได้กำหนดให้มีการจ่ายเงินสวัสดิการรักษายาบาลกรณีพิเศษ (กรณีป่วยเป็น COVID-19) ให้แก่สมาชิกที่พักรักษาตัวที่บ้านตามคำสั่งแพทย์ รายละไม่เกิน 2,000 บาท

### การปรับลดอัตราดอกเบี้ยเงินกู้

คณะกรรมการดำเนินการชุดที่ 58/2565 คราวประชุมครั้งที่ 11-10/2565 เมื่อวันที่ 19 กรกฎาคม 2565 ได้มีมติปรับลดอัตราดอกเบี้ยเงินกู้แก่สมาชิก จากอัตราร้อยละ 6.00 ต่อปี เป็นอัตราร้อยละ 5.75 ต่อปี ตั้งแต่วันที่ 1 สิงหาคม 2565 เป็นต้นไป

### ต้อนรับคณะกรรมการดำเนินการ คณะศึกษาดูงาน

- สหกรณ์ได้ต้อนรับประธานผู้ตรวจสอบกิจการ ที่ปรึกษากฎหมาย สหกรณ์ออมทรัพย์ครูนครราชสีมา จำกัด และผู้อำนวยการสำนักงานสกสค. จังหวัดนครราชสีมา ที่มาเป็นวิทยากรบรรยายให้ความรู้เรื่องการแก้ไขปัญหาหนี้สินครูฯ และหาแนวทางร่วมกับคณะกรรมการดำเนินการ ในวันที่ 11 ตุลาคม 2565

- สหกรณ์ต้อนรับคณะศึกษาดูงานจากสหกรณ์ออมทรัพย์ครูสุพรรณบุรี จำกัด ที่เข้าศึกษาดูงานด้านการบริหารงานสหกรณ์ ในวันที่ 12 ตุลาคม 2565

### การประชุมหารือ ชี้แจง สร้างความเข้าใจระหว่างสมาชิกและสหกรณ์

เมื่อวันที่ 20 พฤษภาคม 2565 สหกรณ์ได้มีการประชุมหารือ ชี้แจง สร้างความเข้าใจระหว่างสมาชิกและสหกรณ์ โดยมีสำนักงานสหกรณ์จังหวัดแม่ฮ่องสอน และสำนักงานตรวจบัญชีสหกรณ์แม่ฮ่องสอน ร่วมชี้แจง



## การประชุมคณะกรรมการรับสมัครสมาชิกเพิ่ม

เมื่อวันที่ 8 มิถุนายน 2565 สหกรณ์ได้มีการประชุมคณะกรรมการรับสมัครสมาชิกเพิ่ม เพื่อรณรงค์ให้บุคลากรทางการศึกษาในจังหวัดแม่ฮ่องสอน เข้ามาสมัครเป็นสมาชิกของสหกรณ์



## การประชุมที่ปรึกษาและที่ปรึกษากิตติมศักดิ์

เมื่อวันที่ 15 มิถุนายน 2565 สหกรณ์ได้มีการประชุมที่ปรึกษาและที่ปรึกษากิตติมศักดิ์ เพื่อหารือเรื่องรณรงค์ให้ข้าราชการและบุคลากรทางการศึกษาในจังหวัดแม่ฮ่องสอน เข้ามาสมัครเป็นสมาชิกของสหกรณ์ พิจารณาหาแนวทางการแก้ไขปัญหาการร้องเรียนของสมาชิก ตลอดจนการสร้างภาพลักษณ์องค์กร และการสร้างความเชื่อมั่นแก่สมาชิก



## การประชุม อบรม สัมมนา

ในปี 2565 สหกรณ์ได้ส่งเสริมให้คณะกรรมการดำเนินการ ผู้ตรวจสอบกิจการ เจ้าหน้าที่ เข้าร่วมประชุม อบรม สัมมนา เพื่อเพิ่มทักษะและประสบการณ์ ตลอดจนแลกเปลี่ยนความรู้และประสบการณ์ระหว่างผู้เข้าร่วมจากหน่วยงานต่างๆ เพื่อนำองค์ความรู้มาประยุกต์ใช้ในการปฏิบัติงาน และการบริหารงานของสหกรณ์ให้เกิดประสิทธิภาพ

## การปรับปรุงอาคารสำนักงานและหน่วยบริการอำเภอ

สหกรณ์ได้ปรับปรุงอาคารสำนักงานสหกรณ์ออมทรัพย์ครูแม่ฮ่องสอน จำกัด หน่วยบริการอำเภอปาย หน่วยบริการอำเภอแม่ลาน้อย และเพื่อความเป็นสิริมงคลได้ทำบุญอาคารสำนักงานหน่วยบริการอำเภอแม่ลาน้อย เมื่อวันที่ 9 กรกฎาคม 2565 และได้ทำบุญอาคารสำนักงานหน่วยบริการอำเภอแม่สะเรียง เมื่อวันที่ 18 พฤศจิกายน 2565

(หน่วยบริการอำเภอแม่ลาน้อย)



(หน่วยบริการอำเภอแม่สะเรียง)



## โครงการประชุมสมาชิกเครือข่าย ประจำปี 2565

สหกรณ์ได้ดำเนินการจัดโครงการประชุมสมาชิกเครือข่าย ประจำปี 2565 (ครั้งที่ 1) เพื่อรายงานผลการดำเนินงานของสหกรณ์ และพบปะสร้างความเข้าใจแก่สมาชิก โดยดำเนินการประชุมหน่วยอำเภอเมือง ในวันที่ 18 กันยายน 2565, หน่วยอำเภอขุนยวมและหน่วยอำเภอแม่ลาน้อย ในวันที่ 24 กันยายน 2565, หน่วยอำเภอแม่สะเรียง ในวันที่ 25 กันยายน 2565, หน่วยอำเภอปายและหน่วยอำเภอปางมะผ้า ในวันที่ 2 ตุลาคม 2565

และสหกรณ์ได้ดำเนินการจัดโครงการประชุมสมาชิกเครือข่าย ประจำปี 2565 (ครั้งที่ 2) โดยแยกเป็นแต่ละหน่วย ได้แก่ หน่วยอำเภอเมือง, หน่วยอำเภอขุนยวม, หน่วยอำเภอปางมะผ้า, หน่วยอำเภอปาย, หน่วยอำเภอแม่ลาน้อย, หน่วยอำเภอแม่สะเรียง, หน่วยอำเภอสบเมย ในวันที่ 20 พฤศจิกายน 2565 และหน่วยอำเภอเมือง 4 ในวันที่ 26 พฤศจิกายน 2565

## การดำเนินการกรณีทุจริตที่หน่วยบริการอำเภอขุนยวม

จากการที่พบเหตุทุจริตของสหกรณ์ที่เกิดขึ้น เมื่อช่วงปลายเดือนพฤษภาคม 2565 ที่กระทำโดยลูกจ้างชั่วคราวของสหกรณ์ (เจ้าหน้าที่หน่วยบริการอำเภอขุนยวม)

คณะกรรมการดำเนินการมีได้นิ่งนอนใจ ได้ดำเนินการตรวจสอบข้อเท็จจริงทันที จากการสอบข้อเท็จจริงทำให้ทราบว่ากรณีการทุจริตได้เกิดขึ้นตั้งแต่ปี 2561 เป็นต้นมา จึงได้ดำเนินการร้องทุกข์กล่าวโทษต่อพนักงานสอบสวนที่สถานีตำรวจภูธรขุนยวมแล้ว ขณะนี้อยู่ระหว่างการดำเนินการของพนักงานสอบสวนและอัยการ เบื้องต้นทราบว่าได้แจ้งข้อกล่าวหาแก่ผู้กระทำความผิดฐานลักทรัพย์นายจ้างแล้ว หลังจากที่เกิดเหตุดังกล่าว คณะกรรมการดำเนินการได้ดำเนินการในส่วนที่เกี่ยวข้องต่างๆ ดังนี้

- (1) แจ้งข้อมูลข่าวสาร ข้อเท็จจริงให้สมาชิกได้รับทราบผ่านสื่ออิเล็กทรอนิกส์ของสหกรณ์
- (2) พบปะสร้างความเข้าใจแก่สมาชิกผู้ได้รับผลกระทบ เพื่อสร้างความมั่นใจแก่สมาชิกและยืนยันความมั่นคงของสหกรณ์
- (3) ชี้แจงข้อเท็จจริงและผลการดำเนินงานของคณะกรรมการดำเนินการ ในคราวประชุมสมาชิกเครือข่าย
- (4) รายงานความคืบหน้าต่อที่ประชุมคณะกรรมการดำเนินการ เพื่อแจ้งต่อประธานเครือข่ายและสมาชิกในเครือข่าย รวมทั้งรายงานให้แก่สหกรณ์จังหวัดแม่ฮ่องสอน สำนักงานตรวจบัญชีสหกรณ์แม่ฮ่องสอน ตลอดจนผู้สอบบัญชีอย่างต่อเนื่อง
- (5) ในทางบัญชีได้มีการตั้งค่าเผื่อหนี้สงสัยจะสูญ ลูกหนี้เงินสดบัญชี ในงบการเงิน ปี 2565 แล้ว นอกจากนี้สหกรณ์ได้มีการปรับปรุงระบบการรับ-จ่ายเงินผ่านหน่วยบริการ โดยรับ-จ่ายเงินสดในหน่วยบริการอำเภอปาย หน่วยบริการอำเภอปางมะผ้า หน่วยบริการอำเภอขุนยวม และหน่วยบริการอำเภอแม่ลาน้อย โดยสมาชิกสามารถฝากเงินผ่านระบบธนาคารของสหกรณ์ และได้ปรับปรุงระบบการรับ-จ่ายเงิน หน่วยบริการอำเภอแม่สะเรียง โดยกำหนดรับฝาก/ถอนเงินสดหน้าเคาน์เตอร์สหกรณ์ ครั้งละไม่เกิน 50,000 บาท หากทำรายการฝาก/ถอนเกินกว่านั้น ให้ทำรายการโอนเงินผ่านบัญชีธนาคาร ทั้งนี้ ได้ปรับลดยอดเงินสดที่นำมาใช้ในการบริการจาก 500,000 บาท/วัน ลดลงเหลือ 100,000 บาท/วัน

## มติที่ประชุม

.....  
.....  
.....  
.....

3.2 รายงานผลประโยชน์ และค่าตอบแทนที่กรรมการ ผู้จัดการ ผู้มีอำนาจในการจัดการ และที่ปรึกษาได้รับจากสหกรณ์ประจำปี 2565

ตามกฎหมายกระทรวงการค้าเงินงานและการกำกับดูแลสหกรณ์ออมทรัพย์และสหกรณ์เครดิตยูเนียน พ.ศ. 2564 ข้อ 14 (1) และ (4) ให้สหกรณ์แสดงรายละเอียดผลประโยชน์ และค่าตอบแทนที่กรรมการ ผู้จัดการ ผู้มีอำนาจในการจัดการ และที่ปรึกษาได้รับจากสหกรณ์ในปีบัญชีที่ผ่านมา จึงแสดงรายละเอียดดังกล่าวเป็นรายบุคคล

ให้ที่ประชุมใหญ่ทราบ ดังนี้

ที่	ชื่อ - สกุล	ตำแหน่ง	1.ค่าตอบแทนที่เป็นตัวเงิน						2.ค่าตอบแทนที่ไม่เป็นตัวเงิน			
			เบี้ยประชุม	ค่าเบี้ยเลี้ยง ค่าเช่าที่พัก และค่าพาหนะ	โบนัส	เงินเดือน	ค่าตอบแทน	รวม	ค่าลงทะเบียน อบรมสัมมนา	ค่าประกันชีวิต	รวม	
1	นายสมพงษ์ ณะรงค์ชัย	ประธาน	20,800.00	33,500.00	-	-	-	-	54,300.00	-	780.00	780.00
2	นายประจวบ แก้วศิริ	รองประธาน	22,400.00	38,250.00	75,778.76	-	-	-	136,428.76	-	650.00	650.00
3	นายโชคชัย กุลจิตร	รองประธาน	20,800.00	80,510.00	-	-	-	-	101,310.00	-	780.00	780.00
4	นายสมศักดิ์ เวียงคำ	ற்றுญิก	20,800.00	11,600.00	83,621.97	-	-	-	116,021.97	-	650.00	650.00
5	นายเอกชัย เรือนคำ	เลขานุการ	20,800.00	50,610.00	-	-	-	-	71,410.00	3,200.00	650.00	3,850.00
6	นางนุชนารถ ไชยกันทา	ผช.เลขานุการ	21,600.00	38,900.00	75,404.69	-	-	-	135,904.69	4,300.00	650.00	4,950.00
7	นายสุทัศน์ เทพรัตน์	กรรมการ	19,200.00	6,000.00	79,220.76	-	-	-	104,420.76	-	650.00	650.00
8	นายสมจิต สุวรรณบุษย์	กรรมการ	21,600.00	34,020.00	83,186.16	-	-	-	138,806.16	1,500.00	780.00	2,280.00
9	นายดำรง ปันทวงศ์	กรรมการ	20,800.00	41,390.00	76,152.83	-	-	-	138,342.83	-	780.00	780.00
10	นายปรีรัตน์ ตาคำ	กรรมการ	13,600.00	22,870.00	-	-	-	-	36,470.00	-	650.00	650.00
11	นายชุมพร แจ่มจิตร	กรรมการ	20,800.00	46,880.00	78,621.97	-	-	-	146,301.97	-	650.00	650.00
12	นายสมเกียรติ เรือนดี	กรรมการ	20,000.00	47,640.00	-	-	-	-	67,640.00	-	650.00	650.00
13	นายจรูญ แสนวิจิตร	กรรมการ	23,200.00	57,560.00	72,561.49	-	-	-	153,321.49	-	650.00	650.00
14	นายจักรพงษ์ รักสีขา	กรรมการ	18,400.00	42,040.00	-	-	-	-	60,440.00	-	650.00	650.00
15	นายสุวิทย์ ชาวไทย	กรรมการ	20,000.00	56,760.00	-	-	-	-	76,760.00	-	650.00	650.00
16	นายบุญสูง จิตสว่าง	ผู้จัดการ	800.00	23,510.00	-	314,280.00	-	-	338,590.00	-	650.00	650.00

ที่	ชื่อ - สกุล	ตำแหน่ง	1. ค่าตอบแทนที่เป็นตัวเงิน						2. ค่าตอบแทนที่ไม่เป็นตัวเงิน		
			เบี้ยประชุม	ค่าเบี้ยเลี้ยง ค่าเช่าที่พัก และค่าพาหนะ	โบนัส	เงินเดือน	ค่าตอบแทน	รวม	ค่าลงทะเบียน อบรมสัมมนา	ค่าประกันชีวิต	รวม
17	นายสมชาย คำใส	ที่ปรึกษา	-	2,400.00	-	-	5,000.00	7,400.00	-	-	-
18	นายสงวน ศรีสวัสดิ์	ที่ปรึกษา	-	5,680.00	-	-	5,000.00	10,680.00	-	-	-
19	นายเทวัญ พอใจ	ที่ปรึกษา	-	-	-	-	5,000.00	5,000.00	-	-	-
20	นายคุณาพิชิตน์ แซ่มสีม่วง	ที่ปรึกษา	-	-	-	-	5,000.00	5,000.00	-	-	-
21	นายทองเลื่อน บุญเพ็ง	ที่ปรึกษา	-	-	-	-	5,000.00	5,000.00	-	-	-
22	นายประเสริฐ วิริยะภาพ	ที่ปรึกษา	-	-	-	-	3,000.00	3,000.00	-	-	-
23	นายประเสริฐ อัยกร	ที่ปรึกษา	-	2,440.00	-	-	3,000.00	5,440.00	-	-	-
24	นายพนอด เพียรงาน	ที่ปรึกษา	-	16,460.00	-	-	3,000.00	19,460.00	-	-	-
25	นายประเสริฐ คำดวง	ที่ปรึกษา	-	2,140.00	-	-	3,000.00	5,140.00	-	-	-
26	นายปัญญา รักสกุล	ที่ปรึกษา	-	2,270.00	-	-	3,000.00	5,270.00	-	-	-
27	นายอนิรุทธ์ สายบุญผาง	ที่ปรึกษา	-	3,680.00	-	-	3,000.00	6,680.00	-	-	-
28	นายสมบุญ มหาวรรณ	ที่ปรึกษา	-	3,820.00	-	-	3,000.00	6,820.00	-	-	-
29	นายประชา เทพวงศ์	ที่ปรึกษา	-	800.00	-	-	3,000.00	3,800.00	-	-	-
30	นายณัฐเมศวร์ ธีรจิตตินันท์	ที่ปรึกษา	3,200.00	5,600.00	-	-	3,000.00	11,800.00	-	-	-
31	นายถวิล แดงสุกสี	ที่ปรึกษา	-	2,140.00	-	-	3,000.00	5,140.00	-	-	-
	<b>รวมทั้งสิ้น</b>		<b>308,800.00</b>	<b>679,470.00</b>	<b>624,548.63</b>	<b>314,280.00</b>	<b>55,000.00</b>	<b>1,982,098.63</b>	<b>9,000.00</b>	<b>10,920.00</b>	<b>19,920.00</b>

มติที่ประชุม .....

### 3.3 รายงานผลการตรวจสอบกิจการประจำปี 2565

#### รายงานการตรวจสอบกิจการประจำปี 2565 สหกรณ์ออมทรัพย์ครูแม่ฮ่องสอน จำกัด สำหรับปีสิ้นสุดวันที่ 30 พฤศจิกายน 2565

เรียน ที่ประชุมใหญ่สหกรณ์ออมทรัพย์ครูแม่ฮ่องสอน จำกัด

ตามมติที่ประชุมใหญ่สามัญประจำปี 2564 เมื่อวันที่ 25 ธันวาคม 2564 ได้เลือกตั้งข้าพเจ้า นายธนิตย์ สีนคำ นางสุภาพ ฐานะวิชาวโร นางอุดมลักษณ์ ขวลิขิต นายหาญ ศีลาชาล และนางสาวสารวิน ม่วงแก้ว เป็นผู้ตรวจสอบกิจการสหกรณ์ออมทรัพย์ครูแม่ฮ่องสอน จำกัด สำหรับปีทางบัญชีสิ้นสุด 30 พฤศจิกายน 2565 นั้น

อาศัยอำนาจตามความในข้อ 105 แห่งข้อบังคับสหกรณ์ออมทรัพย์ครูแม่ฮ่องสอน จำกัด พ.ศ.2563 คณะผู้ตรวจสอบกิจการได้ดำเนินการตรวจสอบกิจการและรายงานผลการตรวจสอบต่อคณะกรรมการดำเนินการเป็นประจำทุกเดือน จึงเสนอผลการตรวจสอบประจำปีต่อที่ประชุมใหญ่โดยสรุป ดังต่อไปนี้

#### 1. วัตถุประสงค์ของการตรวจสอบ

1.1 เพื่อตรวจสอบเอกสาร สรรพสมุด บัญชี ทะเบียนและการเงิน ตลอดจนทรัพย์สินและหนี้สินทั้งปวงของสหกรณ์ เพื่อทราบฐานะและข้อเท็จจริงของสหกรณ์ที่เป็นอยู่จริง

1.2 เพื่อตรวจสอบหลักฐานและความถูกต้องของการดำเนินธุรกิจแต่ละประเภทของสหกรณ์ เพื่อประเมินผลและอาจให้ข้อเสนอแนะ แก่คณะกรรมการดำเนินการ ผู้จัดการและเจ้าหน้าที่ของสหกรณ์ ทั้งทางวิชาการและทางปฏิบัติในกิจการนั้น ๆ

1.3 เพื่อตรวจสอบการจัดจ้างและแต่งตั้งเจ้าหน้าที่ของสหกรณ์ ตลอดจนหนังสือสัญญาจ้าง และหลักประกัน

1.4 เพื่อตรวจสอบการปฏิบัติงานตามแผนงาน และการใช้จ่ายเงินงบประมาณรายจ่ายประจำปีของสหกรณ์

1.5 เพื่อติดตามผลการดำเนินงานของคณะกรรมการดำเนินการ เพื่อพิจารณาหาทางปรับปรุงแผนงาน ข้อบังคับ ระเบียบ มติ ตลอดจนคำสั่งต่าง ๆ ของสหกรณ์

1.6 เพื่อตรวจสอบการปฏิบัติตามกฎหมาย ข้อบังคับ ระเบียบ มติ และคำสั่งของสหกรณ์ หรือกิจการอื่น ๆ เพื่อให้เกิดผลดีแก่การดำเนินกิจการของสหกรณ์

#### 2. ขอบเขตการตรวจสอบ

2.1 ตรวจสอบด้านการบริหารงานตามนโยบาย ด้านบริหาร ด้านบริการ ตรวจสอบด้านการปฏิบัติตามแผนงาน/โครงการ การปฏิบัติตามข้อบังคับ ระเบียบ และมติที่ประชุม

2.2 ตรวจสอบหลักฐานต่าง ๆ ทางด้านการเงินการบัญชีและเอกสารประกอบ

2.3 ตรวจสอบบัญชีรายละเอียดลูกหนี้เจ้าหนี้ทุนเรือนหุ้นและการรับฝากเงินเทียบกับบัญชีคุมยอด

#### 3. ผลการตรวจสอบ

##### 3.1 ผลการดำเนินงาน

สหกรณ์มีสมาชิกเมื่อต้นปี 6,442 คน ระหว่างปี มีสมาชิกลดลง 44 คน ณ สิ้นปีบัญชี 2565 มีสมาชิกคงเหลือ 6,398 คน ในวันสิ้นปีบัญชีสหกรณ์มีทุนดำเนินงานทั้งสิ้น 3,809,968,630.71 บาท เพิ่มขึ้นจากปีก่อนจำนวน 191,322,729.15 บาท และในรอบปีบัญชีสหกรณ์มีรายได้ทั้งสิ้น 199,040,649.52 บาท ค่าใช้จ่าย 101,525,256.06 บาท มีกำไรสุทธิ 97,515,393.46 บาท เพิ่มขึ้นจากปีก่อน 1,369,098.83 บาท

### 3.2 ด้านการบริหารงานทั่วไป

การบริหารงานของสหกรณ์ฯเป็นไปตามกฎหมายข้อบังคับระเบียบมติที่ประชุมใหญ่และมติที่ประชุมคณะกรรมการดำเนินการ ประสิทธิภาพการบริหารงานอยู่ในเกณฑ์ดี

- มีผังโครงสร้างและคำสั่งแบ่งงานในหน้าที่ไว้เป็นลายลักษณ์อักษรมีการแบ่งแยกหน้าที่ความรับผิดชอบ

- มีการแต่งตั้งคณะกรรมการชุดต่าง ๆ เพื่อทำหน้าที่ตามที่ได้รับมอบหมาย

- มีแผนการปฏิบัติงานและการทบทวนแผนการปฏิบัติงานตลอดปีบัญชี

- มีการประชุมคณะกรรมการดำเนินการทุกเดือนเพื่อรายงานผลการดำเนินงาน ปัญหาอุปสรรคให้ที่ประชุมทราบและแก้ไขปัญหาให้ถูกต้องเรียบร้อย

- มีหนังสือสัญญาการจ้างเจ้าหน้าที่สหกรณ์และหนังสือค้ำประกันเรียบร้อย

### 3.3 ด้านการเงิน

3.3.1 ผลการตรวจสอบการปฏิบัติการด้านการเงิน เมื่อสิ้นปีบัญชี 2565 (30 พฤศจิกายน 2565) มีเงินสดคงเหลือ จำนวน 90,000.00 บาท ถูกต้องตามบัญชี ซึ่งอยู่ในความรับผิดชอบของผู้จัดการ สหกรณ์มีการควบคุมการใช้จ่ายเงินของสหกรณ์เป็นไปตามระเบียบ

3.3.2 ยอดเงินในบัญชีเงินฝากธนาคารอื่นของสหกรณ์ จำนวน 7 บัญชีธนาคาร จำนวน 54,907,647.40 บาท ยอดเงินในบัญชีมีการตรวจสอบความเคลื่อนไหวเสมอ ถูกต้อง

### 3.4 ด้านการบัญชี

◆ มีเอกสาร หลักฐานประกอบการลงบัญชี ครบถ้วนถูกต้อง

◆ การบันทึกบัญชีของสหกรณ์ ถูกต้อง เรียบร้อยและเป็นปัจจุบัน

◆ มีการเสนอรายงานทางบัญชีต่อคณะกรรมการดำเนินการเป็นประจำทุกเดือน

### 3.5 ด้านสินเชื่อ

การให้เงินกู้แก่สมาชิก ดำเนินไปอย่างถูกต้องตามข้อบังคับ ระเบียบ หลักเกณฑ์ และมติที่ประชุม สหกรณ์มีเอกสารหลักฐานการกู้ยืมและการเป็นหนี้ตลอดจนเอกสารประกอบถูกต้องครบถ้วน มีการติดตามลูกหนี้ค้างชำระ ระหว่างปีบัญชี 2565 สหกรณ์ได้ให้เงินกู้แก่สมาชิกสหกรณ์ ดังนี้

ที่	รายการ	จำนวน (สัญญา)	จำนวน (บาท)
1	เงินกู้สามัญ	599	705,470,000.00
2	เงินกู้สามัญไม่เกินค่าหุ้น	58	21,842,000.00
3	เงินกู้สามัญ ATM	50	6,584,000.00
4	เงินกู้สามัญโครงการช่วยเหลือสมาชิกผู้ค้าประกัน	5	1,250,000.00
5	เงินกู้สามัญตามโครงการช่วยเหลือสมาชิกในสถานการณ์โควิด	472	85,755,000.00
6	เงินกู้สามัญตามโครงการสินเชื่อเพื่อแก้ไขปัญหาหนี้สิน	191	545,000,000.00
7	เงินกู้ฉุกเฉิน	78	1,835,000.00
8	เงินกู้พิเศษเพื่อปลดเปลื้องความเดือดร้อน	268	4,399,600.00
9	เงินกู้พิเศษเพื่อคุณภาพชีวิตที่ดีกว่า	20	80,380,000.00
10	เงินกู้พิเศษเพื่อการศึกษา	1	400,000.00
	รวม	1,742	1,452,915,600.00

### 3.6 ด้านการลงทุน

- การลงทุนซื้อหุ้น สหกรณ์ได้มีการลงทุนซื้อหุ้นเพิ่ม เป็นไปตามกฎหมาย หลักเกณฑ์
- ที่ดิน/อาคาร/อุปกรณ์ สหกรณ์มีการก่อสร้างอาคารสำนักงาน และซื้ออุปกรณ์เป็นไปตามงบประมาณที่กำหนด มีการจัดทำทะเบียนบัญชีครุภัณฑ์เป็นปัจจุบันและการคิดค่าเสื่อมตามบัญชี

### 3.7 ด้านเงินรับฝาก

สหกรณ์รับฝากเงินระหว่างปี ดังนี้

ที่	รายการ	จำนวน (บาท)
1	เงินรับฝากออมทรัพย์	412,442,455.75
2	เงินรับฝากออมทรัพย์พิเศษ	689,732,027.80
3	เงินรับฝากสหกรณ์อื่น	84,165,948.02
	รวม	1,186,340,431.57

### 3.8 ด้านหนี้สิน

ประเภทเงินกู้ยืมจากแหล่งภายนอก

ที่	รายการ	จำนวน (บาท)
1	ตัวสัญญาใช้เงินธนาคารแลนด์แอนด์เอนเฮ้าส์	50,000,000.00
	รวม	50,000,000.00

### 3.9 ด้านทุน

#### (1) ทุนเรือนหุ้น

เมื่อต้นปีบัญชีสหกรณ์มีทุนเรือนหุ้นจำนวน 1,564,411,180.00 บาท เพิ่มระหว่างปีจำนวน 21,220,750.00 บาท คงเหลือ ณ สิ้นปีบัญชี 1,585,631,930.00 บาท

#### (2) ทุนสำรองและทุนสะสมต่างๆ

ทุนสำรองคงเหลือ ณ สิ้นปีบัญชี 208,586,246.92 บาท ทุนสะสมต่างๆ คงเหลือ ณ สิ้นปีบัญชี 7,706,910.88 บาท

## 4. ข้อเสนอแนะ

4.1 ในประเด็นการทุจริต ที่หน่วยบริการอำเภอขุนยวม ทางด้านผู้ตรวจสอบกิจการ พอทราบเรื่อง ก็ได้ทักท้วงคณะกรรมการดำเนินการและให้ข้อเสนอแนะ เมื่อคราวประชุมประจำเดือนกรกฎาคม 2565 ครั้งที่ 11-10/2565 ดังนี้

(1) ให้คณะกรรมการดำเนินการปฏิบัติหน้าที่ ให้เป็นไปตามระเบียบ ข้อบังคับ ของสหกรณ์ อย่างเคร่งครัด

(2) ในการดำเนินการสอบทานยืนยันยอดลูกหนี้เงินให้กู้ เงินรับฝาก และทุนเรือนหุ้นของสมาชิกขอให้คณะกรรมการดำเนินการรวบรวมข้อมูลให้ได้มากที่สุด

(3) ให้ทบทวน บทบาทหน้าที่ ของผู้ตรวจสอบภายในของแต่ละหน่วยบริการ

4.2 ในประเด็นการทุจริต ที่หน่วยบริการอำเภอขุนยวม ทางด้านผู้ตรวจสอบกิจการ ได้ติดตามจากคณะกรรมการดำเนินการ เมื่อคราวประชุมประจำเดือนตุลาคม 2565 ครั้งที่ 16-15/2565 ดังนี้

(1) เร่งสร้างความเชื่อมั่นต่อสมาชิกสหกรณ์

(2) เร่งรัดติดตามตรวจสอบเกี่ยวกับเรื่องคดีทุจริตเจ้าหน้าที่ประจำหน่วย อ.ขุนยวม

(3) การดำเนินการสอบทานยืนยันยอดลูกหนี้เงินให้กู้ เงินรับฝาก และทุนเรือนหุ้นของสมาชิก ขอให้คณะกรรมการดำเนินการเร่งรัดติดตามให้ 100 เปอร์เซ็นต์

#### 4.3 ข้อเสนอแนะอื่นๆ

(1) เสนอให้สหกรณ์หาหลักประกันของผู้กระทำความผิด กรณีเจ้าหน้าที่ประจำหน่วย อ.ขุนยวมทุจริต

(2) ในปี 2566 ผู้ตรวจสอบกิจการ มีการวางแผน/กำกับดูแล ความคืบหน้าทางด้านกฎหมาย ของกรณี ดังกล่าว และจะได้แจ้งสมาชิกในคราวต่อไป

ลงชื่อ   
(นายธนิตย์ ลีนคำ)  
ประธานผู้ตรวจสอบกิจการ

ลงชื่อ   
(นางสุภาพ ฐานะวิชาโร)  
รองประธานผู้ตรวจสอบกิจการ

ลงชื่อ   
(นางอุดมลักษณ์ ขวลิต)  
ผู้ตรวจสอบกิจการ

ลงชื่อ   
(นายหาญ ศีลาชาล)  
ผู้ตรวจสอบกิจการ

ลงชื่อ   
(นางสาวสารวิน ม่วงแก้ว )  
ผู้ตรวจสอบกิจการ/เลขานุการ

**มติที่ประชุม** .....

.....

# ระเบียบวาระที่ 4

เรื่องที่เสนอให้ที่ประชุมพิจารณา

## ระเบียบวาระที่ 4 เรื่องที่เสนอให้ที่ประชุมพิจารณา

### 4.1 เรื่องพิจารณาอนุมัติงบประมาณและงบกำไรขาดทุนประจำปี 2565



#### สหกรณ์ออมทรัพย์ครูแม่ฮ่องสอน จำกัด

348 หมู่ที่ 5 ตำบลปางหมู อำเภอเมืองแม่ฮ่องสอน จังหวัดแม่ฮ่องสอน 58000 โทรศัพท์ 0-5361-4047

#### หนังสือรับรองของสหกรณ์

ที่ สอค.มส. 12 /2566

วันที่ 10 มกราคม 2566

เรียน ผู้สอบบัญชี สหกรณ์ออมทรัพย์ครูแม่ฮ่องสอน จำกัด

หนังสือรับรองฉบับนี้ให้ไว้เพื่อประโยชน์ของท่านในการตรวจสอบงบการเงินของ สหกรณ์ออมทรัพย์ครูแม่ฮ่องสอน จำกัด สำหรับปีสิ้นสุดวันที่ 30 พฤศจิกายน พ.ศ.2565 เพื่อแสดงความเห็นว่างบการเงินดังกล่าวแสดงฐานะการเงิน ณ วันที่ 30 พฤศจิกายน พ.ศ.2565 ผลการดำเนินงานและกระแสเงินสด สำหรับปีสิ้นสุดวันเดียวกันของ สหกรณ์ออมทรัพย์ครูแม่ฮ่องสอน จำกัด โดยถูกต้องตามที่ควรในสาระสำคัญตามระเบียบที่นายทะเบียนสหกรณ์กำหนดหรือไม่

ข้าพเจ้าเป็นผู้รับผิดชอบในการจัดให้มีการจัดการที่มีประสิทธิภาพ เพื่อให้การดำเนินงานของสหกรณ์เป็นไปตามกฎหมาย สหกรณ์ ระเบียบ ข้อบังคับที่เกี่ยวข้อง รวมถึงจัดให้มีการป้องกันเพื่อมิให้เกิดการทุจริตขึ้นภายในสหกรณ์

ข้าพเจ้าขอรับรองรายละเอียดเกี่ยวกับงบการเงินที่ท่านตรวจสอบ ตามที่ข้าพเจ้าทราบและคิดว่าควรจะเป็น ดังต่อไปนี้

#### 1. งบการเงิน

1.1 ตามข้อตกลงในการรับงานตรวจสอบบัญชีสหกรณ์ ข้าพเจ้าเป็นผู้รับผิดชอบในการจัดทำงบการเงินของสหกรณ์ โดยถูกต้องตามที่ควรในสาระสำคัญตามระเบียบที่นายทะเบียนสหกรณ์กำหนด และมีหน้าที่ตามกฎหมายในการนำเสนองบการเงินต่อที่ประชุมใหญ่ผู้ถือหุ้น

1.2 งบการเงินไม่มีการแสดงข้อมูลที่ขัดต่อข้อเท็จจริงอันเป็นสาระสำคัญ และไม่มีการละเว้นการแสดงรายการและข้อมูลต่างๆอันเป็นสาระสำคัญ

1.3 ข้อสมมติที่สำคัญที่สหกรณ์ใช้ในการประมาณการทางบัญชีมีความสมเหตุสมผล

1.4 รายการหรือข้อมูลดังต่อไปนี้มีการบันทึกหรือเปิดเผยไว้อย่างเพียงพอและเหมาะสมในงบการเงิน ได้แก่ รายการธุรกิจที่มีกับบุคคลอื่น (ถ้ามี) ข้อตกลงกับสถาบันการเงินเกี่ยวกับภาวะผูกพันเงินฝาก (ถ้ามี) หรือข้อจำกัดการใช้เงินกู้สินทรัพย์ที่ใช้เป็นหลักประกัน (ถ้ามี)

1.5 เหตุการณ์ภายหลังวันที่ในงบการเงินที่ระเบียบนายทะเบียนสหกรณ์กำหนดให้ปรับปรุงหรือเปิดเผยข้อมูล สหกรณ์ได้ปรับปรุงหรือเปิดเผยแล้ว (ถ้ามี)

1.6 ผลของการไม่แก้ไขข้อมูลที่ขัดต่อข้อเท็จจริงไม่มีสาระสำคัญ ข้อสังเกต ทั้งต่อเฉพาะรายการหรือโดยรวมต่องบการเงิน รายการของข้อมูลที่ขัดต่อข้อเท็จจริงที่ไม่แก้ไข ถ้าหากมีสหกรณ์จะได้จัดทำเป็นเอกสารแนบของหนังสือรับรองฉบับนี้

1.7 ไม่มีรายการผิดปกติหรือการทุจริตที่เกี่ยวข้องกับการกระทำของคณะกรรมการดำเนินการหรือเจ้าหน้าที่ของสหกรณ์ ผู้ซึ่งมีหน้าที่สำคัญเกี่ยวกับระบบบัญชีและระบบการควบคุมภายใน หรือรายการผิดปกติอื่นใดที่มีผลกระทบอย่างเป็นสาระสำคัญต่องบการเงิน เว้นแต่เหตุการณ์การทุจริตของเจ้าหน้าที่ 1 ราย ตามที่สหกรณ์ได้ประกาศผ่านเว็บไซต์ของสหกรณ์ นอกจากนี้ ไม่มีการให้เงินกู้รับฝากเงิน รับเงินค่าหุ้น ของคณะกรรมการดำเนินการและเจ้าหน้าที่สหกรณ์ ที่ไม่เป็นไปตามระเบียบ และข้อบังคับของสหกรณ์

1.8 สหกรณ์มีกรรมสิทธิ์ในสินทรัพย์ทั้งหมดอย่างถูกต้องตามกฎหมายและไม่มีการผูกพันหรือข้อผูกมัดใดๆ ในสินทรัพย์ของสหกรณ์ เว้นแต่ที่ได้เปิดเผยไว้ในหมายเหตุประกอบงบการเงิน (ถ้ามี)

1.9 สหกรณ์ได้บันทึกหรือเปิดเผยรายการหนี้สินทั้งหมดของสหกรณ์ทั้งที่เกิดขึ้นแล้ว และอาจเกิดขึ้นในภายหน้าไว้อย่างเหมาะสม รวมทั้งได้มีการเปิดเผยไว้ในหมายเหตุประกอบงบการเงินเกี่ยวกับหลักประกันทั้งหมดที่สหกรณ์ให้แก่บุคคลที่สาม (ถ้ามี) นอกจากนี้ สหกรณ์ไม่มีคดีฟ้องร้องอื่นและไม่มีคดีที่คาดว่าจะเกิดขึ้น เว้นแต่ตามที่เปิดเผยไว้ในหมายเหตุประกอบงบการเงิน

1.10 นอกจากเรื่องที่อยู่อาศัยไว้ในหมายเหตุประกอบงบการเงินแล้ว ไม่มีเหตุการณ์ใดเกิดขึ้นหรือไม่ปรากฏข้อเท็จจริงใดที่มีผลกระทบต่องบการเงินอย่างมีสาระสำคัญ ซึ่งต้องนำมาปรับปรุงงบการเงิน หรือเปิดเผยในหมายเหตุประกอบงบการเงินอีก

1.11 สหกรณ์ได้ส่งมอบรายงานต่างๆเกี่ยวกับลูกหนี้เงินให้กู้แก่สมาชิก ลูกหนี้เงินให้กู้แก่สหกรณ์อื่น และลูกหนี้ขาดสมาชิกภาพ ประวัติการชำระหนี้และการผิดนัดชำระหนี้ของลูกหนี้ดังกล่าวแก่ท่านอย่างครบถ้วน หนี้สงสัยจะสูญที่เกิดขึ้นจากลูกหนี้ดังกล่าว ได้ถูกคำนวณโดยถูกต้องตามระเบียบ ประกาศ หรือคำสั่งนายทะเบียนสหกรณ์ และได้นำมาบันทึกบัญชีและเปิดเผยข้อมูลไว้อย่างครบถ้วนแล้วในงบการเงิน

## 2. การให้ข้อมูล

ข้าพเจ้าได้จัดเอกสารหลักฐานและข้อมูลดังต่อไปนี้ให้ท่านตรวจสอบครบถ้วนแล้ว คือ

2.1 บันทึกรายการทุกรายการในบัญชี เอกสารหลักฐานประกอบรายการบัญชี และข้อมูลอื่นที่เกี่ยวข้องทั้งหมด

2.2 รายงานการประชุมคณะกรรมการดำเนินการ และรายงานการประชุมใหญ่

2.3 ข้อมูลอื่นที่ท่านขอจากข้าพเจ้าเพื่อวัตถุประสงค์ของการตรวจสอบ

2.4 เข้าถึงบุคคลในสหกรณ์ที่ท่านระบุว่าจำเป็น ในการได้มาซึ่งหลักฐานการสอบบัญชีอย่างไม่จำกัด

2.5 สหกรณ์ได้ปฏิบัติตามเงื่อนไขของสัญญาทั้งหมด ซึ่งหากไม่ปฏิบัติตามอาจมีผลกระทบต่ออย่างมีสาระสำคัญต่องบการเงิน นอกจากนี้ สหกรณ์ได้ปฏิบัติตามระเบียบและข้อกำหนดของหน่วยงานราชการหรือหน่วยงานที่กำกับดูแล ซึ่งหากไม่ปฏิบัติตามอาจมีผลกระทบต่ออย่างมีสาระสำคัญต่องบการเงิน

2.6 สหกรณ์ได้เปิดเผยข้อมูลทั้งหมดที่เป็นผลจากการประเมินความเสี่ยงเรื่องการทุจริตที่มีผลต่อการแสดงงบการเงินที่ขัดต่อข้อเท็จจริงอันเป็นสาระสำคัญ

2.7 สหกรณ์ได้เปิดเผยข้อมูลทุกอย่าง ซึ่งเกี่ยวข้องกับการทุจริต หรือสงสัยว่าจะทุจริตที่สหกรณ์ทราบ และที่มีผลกระทบต่อ สหกรณ์ โดยเกี่ยวข้องกับคณะกรรมการดำเนินการสหกรณ์ เจ้าหน้าที่สหกรณ์ที่มีบทบาทสำคัญเกี่ยวกับการควบคุมภายใน หรือบุคคลอื่น ซึ่งการทุจริตมีผลกระทบต่ออย่างมีสาระสำคัญต่องบการเงิน

2.8 ณ วันที่ผู้สอบบัญชีแสดงความเห็นต่องบการเงิน สหกรณ์ไม่ได้รับหนังสือแจ้งจากหน่วยงานราชการอันมีผลต่องบการเงิน เพราะมิได้ปฏิบัติตามกฎหมายหรือข้อบังคับ ซึ่งรวมถึงการถูกเรียกชดเชย หรือถูกประเมินภาษีอากร หรือมีหนี้สินที่อาจเกิดขึ้นในภายหลัง ซึ่งควรจะได้นำมาพิจารณาเปิดเผยในหมายเหตุประกอบงบการเงิน หรือใช้เป็นหลักเกณฑ์ในการตั้งสำรองค่าเสียหายที่อาจเกิดขึ้น

ขอแสดงความนับถือ



( นายสมพงษ์ ณะรงค์ชัย )

ประธานกรรมการ

สหกรณ์ออมทรัพย์ครูแม่ฮ่องสอน จำกัด



( นายบุญส่ง จิตสว่าง )

ผู้จัดการ

สหกรณ์ออมทรัพย์ครูแม่ฮ่องสอน จำกัด

## รายงานของผู้สอบบัญชี

เสนอ สมาชิกสหกรณ์ออมทรัพย์ครูแม่ฮ่องสอน จำกัด

### ความเห็น

ข้าพเจ้าได้ตรวจสอบงบการเงินของ สหกรณ์ออมทรัพย์ครูแม่ฮ่องสอน จำกัด ซึ่งประกอบด้วย งบแสดงฐานะการเงิน ณ วันที่ 30 พฤศจิกายน 2565 งบกำไรขาดทุน และงบกระแสเงินสด สำหรับปีสิ้นสุดวันเดียวกัน และหมายเหตุประกอบงบการเงิน รวมถึงหมายเหตุสรุปนโยบายการบัญชีที่สำคัญ

ข้าพเจ้าเห็นว่า งบการเงินข้างต้นนี้แสดงฐานะการเงินของ สหกรณ์ออมทรัพย์ครูแม่ฮ่องสอน จำกัด ณ วันที่ 30 พฤศจิกายน 2565 ผลการดำเนินงาน และกระแสเงินสด สำหรับปีสิ้นสุดวันเดียวกัน โดยถูกต้องตามที่ควรในสาระสำคัญตามระเบียบนายทะเบียนสหกรณ์

### เกณฑ์ในการแสดงความเห็น

ข้าพเจ้าได้ปฏิบัติตามตรวจสอบตามมาตรฐานการสอบบัญชีและตามระเบียบกรมตรวจบัญชีสหกรณ์ ความรับผิดชอบของข้าพเจ้าได้กล่าวไว้ในส่วนของความรับผิดชอบของผู้สอบบัญชีต่อการตรวจสอบงบการเงิน ในรายงานของข้าพเจ้า ข้าพเจ้ามีความเป็นอิสระจากสหกรณ์และได้ปฏิบัติตามจรรยาบรรณของผู้สอบบัญชีสหกรณ์ ข้าพเจ้าเชื่อว่าหลักฐานการสอบบัญชีที่ข้าพเจ้าได้รับเพียงพอและเหมาะสมเพื่อใช้เป็นเกณฑ์ในการแสดงความเห็นของข้าพเจ้า

### เรื่องสำคัญในการตรวจสอบ

เรื่องสำคัญในการตรวจสอบ คือ เรื่องต่างๆ ที่มีนัยสำคัญที่สุดตามดุลยพินิจของผู้ประกอบวิชาชีพของข้าพเจ้าในการตรวจสอบงบการเงินสำหรับงวดปัจจุบัน ข้าพเจ้าได้นำเรื่องเหล่านี้มาพิจารณาในบริบทของการตรวจสอบงบการเงินโดยรวมและในการแสดงความเห็นของข้าพเจ้า ทั้งนี้ ข้าพเจ้าไม่ได้แสดงความเห็นแยกต่างหากสำหรับเรื่องเหล่านี้ เรื่องสำคัญในการตรวจสอบ พร้อมวิธีการตรวจสอบ โดยมีรายละเอียดดังนี้

- ค่าเผื่อนี้สงสัยจะสูญสูญหนี้: ตามที่กล่าวไว้ในหมายเหตุประกอบงบการเงินข้อ 5 เงินให้กู้ยืม โดย ณ วันที่ 30 พฤศจิกายน 2565 สหกรณ์มีเงินให้กู้ยืมรวมทั้งสิ้น จำนวน 3,627,523,158.02 บาท (ร้อยละ 95.21 ของสินทรัพย์ทั้งสิ้น) และมีค่าเผื่อนี้สงสัยจะสูญ จำนวน 6,609,376.80 บาท (ร้อยละ 0.17 ของสินทรัพย์ทั้งสิ้น) ซึ่งเป็นเรื่องสำคัญในการตรวจสอบ เนื่องจากการประมาณการค่าเผื่อนี้สงสัยจะสูญต้องเป็นไปตามที่กำหนดในระเบียบนายทะเบียนสหกรณ์ว่าด้วยการบัญชีของสหกรณ์และกลุ่มเกษตรกร พ.ศ.2563 และการประมาณการนั้นจะต้องอาศัยดุลยพินิจ ประกอบกับจำนวนเงินมีสาระสำคัญ ข้าพเจ้าได้สุ่มสอบทานการชำระหนี้บัญชีย่อยสูญหนี้เงินให้กู้เปรียบเทียบกับรายละเอียดการตั้งค่าเผื่อนี้สงสัยจะสูญ สอบทานการประมาณการตั้งค่าเผื่อนี้สงสัยจะสูญว่ามีความเพียงพอและเหมาะสมเป็นไปตามระเบียบนายทะเบียนสหกรณ์ และคำแนะนำจากกรมตรวจบัญชีสหกรณ์ โดยข้าพเจ้าปฏิบัติงานอย่างเป็นอิสระ ทั้งนี้ ตัวอย่างที่เลือกรวมถึงเงินให้กู้ยืมปกติ และเงินให้กู้ยืมที่ไม่ก่อให้เกิดรายได้

- ลูกหนี้เงินสดขาดบัญชี: ตามที่แสดงไว้ในงบแสดงฐานะการเงิน จำนวนเงิน 4,227,400.00 บาท (คิดเป็นร้อยละ 0.11 ของสินทรัพย์ทั้งสิ้น) เป็นเรื่องสำคัญในการตรวจสอบ เพราะสหกรณ์ต้องถือปฏิบัติตามระเบียบนายทะเบียนสหกรณ์ว่าด้วยการบัญชีของสหกรณ์และกลุ่มเกษตรกร พ.ศ.2563 ดังนั้น ข้าพเจ้าจึงได้สอบถามฝ่ายบริหารและฝ่ายจัดการถึง กระบวนการและวิธีการในการตั้งลูกหนี้เงินสดขาดบัญชี การสอบสวน การดำเนินการทางวินัย และแผนการติดตาม อำนวยบันทึกและรายงานการประชุมของคณะกรรมการและคณะกรรมการดำเนินการ หนังสือโต้ตอบต่างๆ

ที่เกี่ยวข้อง ตรวจสอบการดำเนินการตัดสินใจทางกฎหมาย ตรวจสอบเอกสารหลักฐานประกอบเหตุการณ์ที่เกิดขึ้น และสอบทานการประมาณการตั้งค่าเผื่อหนี้สงสัยจะสูญ ว่ามีความเพียงพอเหมาะสมและเป็นไปตามระเบียบนายทะเบียนสหกรณ์กำหนด โดยข้าพเจ้าปฏิบัติงานอย่างเป็นอิสระ ทั้งนี้ ข้าพเจ้าได้เลือกทดสอบการคำนวณทุกรายการที่เกี่ยวข้องแล้ว

• ค่าเผื่อเงินฝากสหกรณ์อื่นสงสัยจะสูญ: ในหมายเหตุประกอบงบการเงินข้อ 4 เงินฝากสหกรณ์อื่นจำนวน 3 สหกรณ์ รวมจำนวนเงิน 43,930,562.37 บาท (คิดเป็นร้อยละ 1.15 ของสินทรัพย์ทั้งสิ้น) เป็นเรื่องสำคัญในการตรวจสอบ เพราะสหกรณ์ต้องถือปฏิบัติตามระเบียบนายทะเบียนสหกรณ์ว่าด้วยการบัญชีของสหกรณ์และกลุ่มเกษตรกร พ.ศ.2563 ดังนั้น ข้าพเจ้าจึงได้สอบถามฝ่ายบริหารและฝ่ายจัดการถึงกำหนดการรับชำระคืน และของบการเงินปีล่าสุดของสหกรณ์ผู้รับฝากเงินที่ผู้สอบบัญชีสหกรณ์แสดงความเห็นแล้ว ซึ่งพบว่า เงินฝากสหกรณ์การเกษตรเมืองแม่ฮ่องสอน จำกัด ประเภทออมทรัพย์ จำนวน 43,914,941.74 บาท มีผลการดำเนินงานขาดทุนสะสมเกินกึ่งหนึ่งของทุนเรือนหุ้น และงบแสดงฐานะการเงินของสหกรณ์ผู้รับฝากมีข้อบ่งชี้ว่ามีการขาดสภาพคล่อง ไม่มีเงินทุนหมุนเวียนเพียงพอที่จะจ่ายคืนเงินฝากได้ สหกรณ์จึงได้ตั้งค่าเผื่อเงินฝากสหกรณ์อื่นสงสัยจะสูญไว้เต็มจำนวน ข้าพเจ้าได้ทำสอบทานการประมาณการตั้งค่าเผื่อเงินฝากสหกรณ์อื่นสงสัยจะสูญ ว่ามีความเพียงพอเหมาะสมและเป็นไปตามระเบียบนายทะเบียนสหกรณ์กำหนด โดยข้าพเจ้าปฏิบัติงานอย่างเป็นอิสระ ทั้งนี้ ข้าพเจ้าได้เลือกทดสอบการคำนวณทุกรายการที่เกี่ยวข้องแล้ว

#### **ความรับผิดชอบของคณะกรรมการดำเนินการสหกรณ์ต่อการเงิน**

คณะกรรมการดำเนินการสหกรณ์มีหน้าที่รับผิดชอบในการจัดทำและนำเสนองบการเงินเหล่านี้โดยถูกต้องตามที่ควร ตามระเบียบนายทะเบียนสหกรณ์ และรับผิดชอบเกี่ยวกับการควบคุมภายในที่คณะกรรมการดำเนินการสหกรณ์พิจารณาว่าจำเป็นเพื่อให้สามารถจัดทำงบการเงิน ที่ปราศจากการแสดงข้อมูลที่ขัดต่อข้อเท็จจริงอันเป็นสาระสำคัญไม่ว่าจะเกิดจากการทุจริตหรือข้อผิดพลาด

ในการจัดทำงบการเงิน คณะกรรมการดำเนินการสหกรณ์รับผิดชอบในการประเมินความสามารถของสหกรณ์ในการดำเนินงานต่อเนื่อง การเปิดเผยเรื่องที่เกี่ยวข้องกับการดำเนินงานต่อเนื่องในกรณีที่มีเรื่องดังกล่าว และการใช้เกณฑ์การบัญชีสำหรับการดำเนินงานต่อเนื่อง เว้นแต่คณะกรรมการดำเนินการสหกรณ์มีความตั้งใจที่จะเลิกสหกรณ์หรือหยุดดำเนินงานหรือไม่สามารถดำเนินงานต่อเนื่องต่อไปได้

#### **ความรับผิดชอบของผู้สอบบัญชีต่อการตรวจสอบงบการเงิน**

การตรวจสอบของข้าพเจ้ามีวัตถุประสงค์เพื่อให้ได้ความเชื่อมั่นอย่างสมเหตุสมผลว่างบการเงินโดยรวมปราศจากการแสดงข้อมูลที่ขัดต่อข้อเท็จจริงอันเป็นสาระสำคัญหรือไม่ ไม่ว่าจะเกิดจากการทุจริตหรือข้อผิดพลาด และเสนอรายงานของผู้สอบบัญชี ซึ่งรวมความเห็นของข้าพเจ้าอยู่ด้วย ความเชื่อมั่นอย่างสมเหตุสมผล คือ ความเชื่อมั่นในระดับสูงแต่ไม่ได้เป็นการรับประกันว่าการปฏิบัติงานตรวจสอบตามมาตรฐานการสอบบัญชีและระเบียบกรมตรวจบัญชีสหกรณ์ จะสามารถตรวจพบข้อมูลที่ขัดต่อข้อเท็จจริงอันเป็นสาระสำคัญที่มีอยู่ได้เสมอไป ข้อมูลที่ขัดต่อข้อเท็จจริงอาจเกิดจากการทุจริตหรือข้อผิดพลาดและถือว่ามีสาระสำคัญเมื่อคาดการณ์ได้อย่างสมเหตุสมผลว่ารายการที่ขัดต่อข้อเท็จจริงแต่ละรายการหรือทุกรายการรวมกันจะมีผลต่อการตัดสินใจทางเศรษฐกิจของผู้ใช้งบการเงินจากการใช้งบการเงินเหล่านี้

ในการตรวจสอบของข้าพเจ้าตามมาตรฐานการสอบบัญชีและระเบียบกรมตรวจบัญชีสหกรณ์ ข้าพเจ้าได้ใช้ดุลยพินิจและการสังเกตและสงสัยเบี่ยงผู้ประกอบวิชาชีพตลอดการตรวจสอบ การปฏิบัติงานของข้าพเจ้ารวมถึง

• ระบุและประเมินความเสี่ยงจากการแสดงข้อมูลที่ขัดต่อข้อเท็จจริงอันเป็นสาระสำคัญในงบการเงินไม่ว่าจะเกิดจากการทุจริตหรือข้อผิดพลาด ออกแบบและปฏิบัติงานตามวิธีการตรวจสอบเพื่อตอบสนองต่อความเสี่ยงเหล่านั้น

และได้หลักฐานการสอบบัญชีที่เพียงพอและเหมาะสมเพื่อเป็นเกณฑ์ในการแสดงความเห็นของข้าพเจ้า ความเสี่ยงที่ไม่พบข้อมูลที่ขัดต่อข้อเท็จจริงอันเป็นสาระสำคัญซึ่งเป็นผลมาจากการทุจริตจะสูงกว่าความเสี่ยงที่เกิดจากข้อผิดพลาดเนื่องจากการทุจริตอาจเกี่ยวกับการสมรู้ร่วมคิด การปลอมแปลงเอกสารหลักฐาน การตั้งใจละเว้นการแสดงข้อมูล การแสดงข้อมูลที่ไม่ตรงตามข้อเท็จจริงหรือการแทรกแซงการควบคุมภายใน

- ทำความเข้าใจในระบบการควบคุมภายในที่เกี่ยวข้องกับการตรวจสอบ เพื่อออกแบบวิธีการตรวจสอบที่เหมาะสมกับสถานการณ์ แต่ไม่ใช่เพื่อวัตถุประสงค์ในการแสดงความเห็นต่อความมีประสิทธิผลของการควบคุมภายในของสหกรณ์

- ประเมินความเหมาะสมของนโยบายการบัญชีที่คณะกรรมการดำเนินการสหกรณ์ใช้และความสมเหตุสมผลของประมาณการทางบัญชีและการเปิดเผยข้อมูลที่เกี่ยวข้องซึ่งจัดทำขึ้นโดยคณะกรรมการดำเนินการสหกรณ์

- สรุปเกี่ยวกับความเหมาะสมของการใช้เกณฑ์การบัญชีสำหรับการดำเนินงานต่อเนื่องของคณะกรรมการดำเนินการสหกรณ์ และจากหลักฐานการสอบบัญชีที่ได้รับว่า มีความไม่แน่นอนที่มีสาระสำคัญเกี่ยวกับเหตุการณ์หรือสถานการณ์ที่อาจเป็นเหตุให้เกิดข้อสงสัยอย่างมีนัยสำคัญต่อความสามารถของสหกรณ์ในการดำเนินงานต่อเนื่องหรือไม่ ถ้าข้าพเจ้าได้ข้อสรุปว่ามีความไม่แน่นอนที่มีสาระสำคัญ ข้าพเจ้าต้องให้ข้อสังเกตไว้ในรายงานของผู้สอบบัญชีของข้าพเจ้าถึงการเปิดเผยข้อมูลที่เกี่ยวข้องในงบการเงิน หรือถ้าการเปิดเผยดังกล่าวไม่เพียงพอ ความเห็นของข้าพเจ้าจะเปลี่ยนแปลงไป ข้อสรุปของข้าพเจ้าขึ้นอยู่กับหลักฐานการสอบบัญชีที่ได้รับจนถึงวันที่ในรายงานของผู้สอบบัญชีของข้าพเจ้า อย่างไรก็ตาม เหตุการณ์หรือสถานการณ์ในอนาคตอาจเป็นเหตุให้สหกรณ์ต้องหยุดการดำเนินงานต่อเนื่องได้

- ประเมินการนำเสนอ โครงสร้างและเนื้อหาของงบการเงินโดยรวม รวมถึงการเปิดเผยข้อมูลที่เกี่ยวข้องตลอดจนประเมินว่างบการเงินแสดงรายการและเหตุการณ์ที่เกิดขึ้นโดยถูกต้องตามที่ควรหรือไม่

ข้าพเจ้าได้สื่อสารกับคณะกรรมการดำเนินการสหกรณ์เกี่ยวกับขอบเขตและช่วงเวลาของการตรวจสอบตามที่ได้วางแผนไว้ ประเด็นที่มีนัยสำคัญที่พบจากการตรวจสอบ รวมถึงข้อบกพร่องที่มีนัยสำคัญในระบบการควบคุมภายในซึ่งข้าพเจ้าได้พบในระหว่างการตรวจสอบของข้าพเจ้า

จากเรื่องทั้งหลายที่สื่อสารกับคณะกรรมการดำเนินการสหกรณ์ ข้าพเจ้าได้พิจารณาเรื่องต่างๆ ที่มีนัยสำคัญที่สุดในการตรวจสอบงบการเงินในงวดปัจจุบันและกำหนดเป็นเรื่องสำคัญในการตรวจสอบ ข้าพเจ้าได้อธิบายเรื่องเหล่านี้ไว้ในรายงานของผู้สอบบัญชี เว้นแต่กฎหมายหรือข้อบังคับห้ามไม่ให้เปิดเผยเรื่องดังกล่าวต่อสาธารณชนหรือในสถานการณ์ที่ยากที่จะเกิดขึ้น ข้าพเจ้าพิจารณาว่าไม่ควรสื่อสารเรื่องดังกล่าวในรายงานของข้าพเจ้า เพราะการกระทำดังกล่าวสามารถคาดการณ์ได้อย่างสมเหตุสมผลว่ามีผลกระทบในทางลบมากกว่าผลประโยชน์ที่ผู้มีส่วนได้เสียสาธารณะจะได้จากการสื่อสารดังกล่าว



( ผู้ช่วยศาสตราจารย์ ดร.อรรถพงศ์ พิระเชื้อ )

ผู้สอบบัญชีสหกรณ์

สำนักงานสอบบัญชีนครพิงค์

166 ถนนราชมรรคา ตำบลพระสิงห์ อำเภอเมืองเชียงใหม่ จังหวัดเชียงใหม่ 50200

โทรศัพท์ 053-815-222 086-430-8899 โทรสาร 053-815-199

วันที่ 10 มกราคม พ.ศ.2566

(สหกรณ์ออมทรัพย์ครูแม่ฮ่องสอน จำกัด ปีบัญชี 30 พฤศจิกายน พ.ศ.2565)

สหกรณ์ออมทรัพย์ครูแม่ฮ่องสอน จำกัด

งบแสดงฐานะการเงิน

ณ วันที่ 30 พฤศจิกายน 2565

	หมายเหตุ	ปี 2565 (บาท)	ปี 2564 (บาท)
<b>สินทรัพย์</b>			
<b>สินทรัพย์หมุนเวียน</b>			
เงินสดและเงินฝากธนาคาร	3	54,997,647.40	236,149,967.81
เงินฝากสหกรณ์อื่น	4	15,620.63	14,220.00
เงินให้กู้ยืมระยะสั้น - สุทธิ	5	190,194,696.49	185,952,524.02
ลูกหนี้ระยะสั้น	6	716,381.00	408,425.50
ดอกเบี้ยเงินให้กู้ค้างรับ		167,934.75	245,345.50
สินทรัพย์หมุนเวียนอื่น	7	515,394.62	491,582.02
รวมสินทรัพย์หมุนเวียน		<u>246,607,674.89</u>	<u>423,262,064.85</u>
<b>สินทรัพย์ไม่หมุนเวียน</b>			
เงินลงทุนระยะยาว - สุทธิ	8	5,949,160.00	5,942,710.00
เงินให้กู้ยืมระยะยาว	5	3,430,719,084.73	3,064,517,074.43
ที่ดิน อาคารและอุปกรณ์ - สุทธิ	9	126,488,711.09	124,760,052.28
เงินประกันการใช้ไฟฟ้า		204,000.00	164,000.00
รวมสินทรัพย์ไม่หมุนเวียน		<u>3,563,360,955.82</u>	<u>3,195,383,836.71</u>
<b>รวมสินทรัพย์</b>		<u><u>3,809,968,630.71</u></u>	<u><u>3,618,645,901.56</u></u>



( นายสมพงษ์ นงรงค์ชัย )

ประธานกรรมการ

วันที่ 10 มกราคม 2566



( นายเอกชัย เรือนคำ )

กรรมการและเลขานุการ

วันที่ 10 มกราคม 2566

**สหกรณ์ออมทรัพย์ครูแม่ฮ่องสอน จำกัด**  
**งบแสดงฐานะการเงิน (ต่อ)**  
**ณ วันที่ 30 พฤศจิกายน 2565**

	<u>หมายเหตุ</u>	<u>ปี 2565 (บาท)</u>	<u>ปี 2564 (บาท)</u>
<b>หนี้สินและทุนของสหกรณ์</b>			
<b>หนี้สินหมุนเวียน</b>			
เงินเบิกเกินบัญชีธนาคารและเงินกู้ยืมระยะสั้น	10	50,000,000.00	0.00
เงินรับฝาก	11	1,834,937,886.06	1,725,792,695.48
หนี้สินหมุนเวียนอื่น	12	4,949,437.35	4,157,436.46
รวมหนี้สินหมุนเวียน		<u>1,889,887,323.41</u>	<u>1,729,950,131.94</u>
<b>หนี้สินไม่หมุนเวียน</b>			
หนี้สินไม่หมุนเวียนอื่น	13	20,640,826.04	19,476,069.57
รวมหนี้สินไม่หมุนเวียน		<u>20,640,826.04</u>	<u>19,476,069.57</u>
รวมหนี้สิน		<u>1,910,528,149.45</u>	<u>1,749,426,201.51</u>
<b>ทุนของสหกรณ์</b>			
ทุนเรือนหุ้น (มูลค่าหุ้นละ 10 บาท)			
หุ้นที่ชำระเต็มมูลค่าแล้ว	14	1,585,631,930.00	1,564,411,180.00
ทุนสำรอง	15	208,586,246.92	198,797,855.54
ทุนสะสมตามข้อบังคับ ระเบียบ และอื่นๆ	16	7,706,910.88	9,864,369.88
กำไรสุทธิประจำปี		97,515,393.46	96,146,294.63
รวมทุนของสหกรณ์		<u>1,899,440,481.26</u>	<u>1,869,219,700.05</u>
รวมหนี้สินและทุนของสหกรณ์		<u>3,809,968,630.71</u>	<u>3,618,645,901.56</u>

หมายเหตุประกอบงบการเงินเป็นส่วนหนึ่งของงบการเงินนี้

  
 (นายสมพงษ์ ณะรงค์ชัย)  
 ประธานกรรมการ  
 วันที่ 10 มกราคม 2566

  
 (นายเอกชัย เรือนคำ)  
 กรรมการและเลขานุการ  
 วันที่ 10 มกราคม 2566

**สหกรณ์ออมทรัพย์ครูแม่ฮ่องสอน จำกัด**  
งบกำไรขาดทุน  
สำหรับปี สิ้นสุดวันที่ 30 พฤศจิกายน 2565

	ปี 2565 (บาท)	%	ปี 2564 (บาท)	%
<b>รายได้ดอกเบี้ยและผลตอบแทนจากเงินลงทุน</b>				
ดอกเบี้ยรับเงินให้กู้	197,843,851.25	99.62	193,388,983.75	99.68
ดอกเบี้ยรับเงินฝาก	421,485.10	0.21	307,722.17	0.16
ผลตอบแทนจากเงินลงทุน	326,562.73	0.17	312,019.41	0.16
รวมรายได้ดอกเบี้ยและผลตอบแทนจากเงินลงทุน	198,591,899.08	100.00	194,008,725.33	100.00
<b>ค่าใช้จ่ายดอกเบี้ยและเงินลงทุน</b>				
ดอกเบี้ยจ่ายเงินรับฝาก	52,420,529.72	26.40	53,946,939.37	27.81
ดอกเบี้ยจ่ายเงินกู้ยืมระยะสั้น	92,054.79	0.04	681,698.58	0.35
รวมค่าใช้จ่ายดอกเบี้ยและเงินลงทุน	52,512,584.51	26.44	54,628,637.95	28.16
<b>หัก หนี้สงสัยจะสูญ</b>				
หนี้สงสัยจะสูญ - ลูกหนี้เงินให้กู้	(26,400.00)	(0.01)	3,997,200.00	2.06
หนี้สงสัยจะสูญ - ลูกหนี้ขาดสมาชิกภาพ	2,638,576.80	1.33	0.00	0.00
ค่าเสียหายเงินฝากสหกรณ์อื่นสงสัยจะสูญ - รับคืน	(35,996.15)	(0.02)	(35,777.64)	(0.02)
รวมหนี้สงสัยจะสูญ	2,576,180.65	1.30	3,961,422.36	2.04
<b>รวมรายได้ดอกเบี้ยและผลตอบแทนจากเงินลงทุนสุทธิ</b>	143,503,133.92	72.26	135,418,665.02	69.80
<b>บวก รายได้อื่น</b>				
รายได้ค่าธรรมเนียมแรกเข้า	27,000.00	0.02	21,880.00	0.01
รายได้เงินเฉลี่ยคืนตามส่วนธุรกิจ	0.00	0.00	38,859.34	0.02
รายได้ค่าเช่าหอประชุม	238,900.00	0.12	63,900.00	0.03
รายได้อื่น	182,850.44	0.09	207,710.38	0.11
รวมรายได้อื่น	448,750.44	0.23	332,349.72	0.17
<b>หัก ค่าใช้จ่ายในการดำเนินงาน</b>				
<b>ค่าใช้จ่ายเกี่ยวกับเจ้าหน้าที่</b>				
เงินเดือนและค่าจ้าง	7,569,958.00	3.81	7,579,099.00	3.91
ค่าล่วงเวลา	54,025.00	0.03	9,504.00	0.00
ค่าสวัสดิการเจ้าหน้าที่	14,204.00	0.01	23,794.00	0.01
ค่าเครื่องแบบเจ้าหน้าที่	49,915.00	0.03	45,070.10	0.02
สมทบเงินสะสมเจ้าหน้าที่	134,116.20	0.07	140,401.80	0.07
ดอกเบี้ยจ่ายเงินสะสมเจ้าหน้าที่	93,263.55	0.05	130,826.20	0.07
เงินประจำตำแหน่ง เงินค่าวิชาชีพ และเงินค่าครองชีพ	378,340.00	0.19	441,783.00	0.23
เงินชดเชยตามกฎหมายแรงงาน	2,029,773.42	1.02	986,000.00	0.51
เงินชดเชยโครงการเกษียณก่อนกำหนด	0.00	0.00	539,760.00	0.28
ค่าประกันสังคมและเงินสมทบ	136,810.00	0.07	121,728.00	0.06
บำเหน็จเจ้าหน้าที่	456,450.00	0.23	941,840.00	0.49



**สหกรณ์ออมทรัพย์ครูแม่ฮ่องสอน จำกัด**  
งบกำไรขาดทุน (ต่อ)  
สำหรับปี สิ้นสุดวันที่ 30 พฤศจิกายน 2565

	ปี 2565 (บาท)	%	ปี 2564 (บาท)	%
<b>ค่าใช้จ่ายเกี่ยวกับที่ดิน อาคารและอุปกรณ์</b>				
ค่าจ้างเหมาบริการรักษาความปลอดภัยและความสะอาด	195,000.00	0.10	170,500.00	0.09
ค่าซ่อมแซมและบำรุงรักษาทรัพย์สิน	86,448.00	0.04	93,400.00	0.05
ค่าใช้จ่ายเกี่ยวกับรถยนต์และรถจักรยานยนต์	164,329.65	0.08	153,770.30	0.08
ค่าภาษีโรงเรือน ภาษีป้าย ภาษีอื่น และค่าธรรมเนียม	141,002.79	0.07	9,794.50	0.01
ค่าดูแลโปรแกรมคอมพิวเตอร์	326,136.00	0.16	390,336.00	0.20
ค่าพัฒนาและติดตั้งโปรแกรมคอมพิวเตอร์	3,590.00	0.00	225,090.00	0.12
ค่าดูแลเว็บไซต์สหกรณ์	6,420.00	0.00	6,420.00	0.00
ค่าเสื่อมราคา	6,802,527.03	3.43	6,660,446.82	3.43
ค่าปรับปรุงสำนักงานและหน่วยบริการอำเภอ	634,744.55	0.32	769,480.00	0.40
ค่าใช้จ่ายเพื่อการบริการห้องประชุม	24,110.00	0.01	6,400.00	0.00
<b>ค่าใช้จ่ายเกี่ยวกับสมาชิก</b>				
ค่าเบี้ยประกันชีวิตสมาชิก	8,775,561.14	4.42	9,052,725.32	4.67
ค่าสวัสดิการสงเคราะห์สมาชิกและครอบครัว	4,532,175.00	2.28	2,620,725.00	1.35
โครงการพัฒนางานวิชาการวิชาชีพสมาชิก	375,000.00	0.19	388,000.00	0.20
โครงการพัฒนาอาชีพเสริมสมาชิก	70,366.00	0.04	20,000.00	0.01
โครงการประชุมสมาชิกเครือข่าย	1,257,905.00	0.63	899,185.00	0.46
เงินอุดหนุนเครือข่าย	2,055,550.00	1.04	2,301,250.00	1.19
เงินอุดหนุนเพื่อสุขภาพสมาชิก	105,540.00	0.05	0.00	0.00
โครงการสัมมนาสมาชิกผู้เกษียณอายุราชการ	44,288.20	0.02	49,218.58	0.03
โครงการประชุมสัมมนาประธานเครือข่ายและผู้แทนสมาชิก	0.00	0.00	16,540.00	0.01
<b>ค่าใช้จ่ายดำเนินงานอื่น</b>				
โครงการสัมมนาเครือข่ายสหกรณ์และพบปะสหกรณ์ลูกค้า	48,780.00	0.02	0.00	0.00
ค่าลงทะเบียนสัมมนาและฝึกอบรม	29,500.00	0.01	5,600.00	0.00
ค่าเบี้ยประชุม	340,000.00	0.17	298,200.00	0.15
ค่าเบี้ยเลี้ยงคณะกรรมการหน่วยเครือข่าย	287,700.00	0.14	311,550.00	0.16
ค่าเบี้ยเลี้ยงคณะกรรมการหน่วยบริการและ ผู้ตรวจสอบภายใน	114,000.00	0.06	149,000.00	0.08
โครงการศึกษาดูงานประธานเครือข่าย	406,860.00	0.20	0.00	0.00
ค่าเบี้ยเลี้ยง ค่าเช่าที่พัก และค่าพาหนะ	1,042,006.00	0.52	760,124.00	0.39
ค่าสมนาคุณผู้หักเงินส่งสหกรณ์	149,568.00	0.08	148,177.00	0.08
ค่าใช้จ่ายในการประชุมใหญ่	836,785.50	0.42	771,011.00	0.40
ค่าสาธารณูปโภค	683,579.97	0.34	688,224.39	0.35
ค่าเบี้ยเลี้ยงคณะกรรมการเลือกตั้ง	15,500.00	0.01	35,000.00	0.02
ค่าตรวจสอบกิจการ	150,000.00	0.08	150,000.00	0.08



**สหกรณ์ออมทรัพย์ครูแม่ฮ่องสอน จำกัด**  
งบกำไรขาดทุน (ต่อ)  
สำหรับปี สิ้นสุดวันที่ 30 พฤศจิกายน 2565

ค่าใช้จ่ายดำเนินงานอื่น (ต่อ)	ปี 2565 (บาท)	%	ปี 2564 (บาท)	%
โครงการสัมมนาเจ้าหน้าที่และเจ้าหน้าที่หน่วยบริการ	208,850.00	0.11	24,428.00	0.01
ค่าสมนาคุณที่ปรึกษาสหกรณ์	55,000.00	0.03	55,000.00	0.03
ค่าสมนาคุณผู้ทำประโยชน์ให้กับสหกรณ์	7,656.00	0.00	3,100.00	0.00
เงินรางวัลระดมเงินทุน	0.00	0.00	345,451.60	0.18
ค่ารับรองสมาชิก กรรมการ และแขกของสหกรณ์	172,463.00	0.09	119,613.00	0.06
ค่าเบี้ยประกันอุบัติเหตุส่วนบุคคล	30,420.00	0.02	65,000.00	0.03
ค่าธรรมเนียมสอบบัญชี	190,000.00	0.09	180,000.00	0.09
เงินอุดหนุนบริการหน่วยอำเภอ	117,000.00	0.06	98,000.00	0.05
ค่าเครื่องเขียนแบบพิมพ์และวัสดุสำนักงาน	206,539.79	0.10	181,764.00	0.09
ค่าวัสดุคอมพิวเตอร์	54,650.71	0.03	7,350.00	0.00
ค่าใช้จ่ายสำนักงาน	175,185.00	0.09	160,341.00	0.08
ค่าถ่ายเอกสาร	30,000.00	0.02	42,344.00	0.02
ค่าประชาสัมพันธ์	78,664.00	0.04	82,884.00	0.04
โครงการอนุรักษ์ทรัพยากรธรรมชาติและสิ่งแวดล้อม	13,635.00	0.01	0.00	0.00
โครงการเพิ่มศักยภาพการบริหารจัดการด้านการเงิน	92,560.00	0.05	26,080.00	0.01
โครงการเสริมสร้างความสัมพันธ์บุคลากร	104,420.00	0.05	68,615.00	0.04
โครงการประกวดกิจกรรมดีเด่น	20,160.00	0.01	14,100.00	0.01
โครงการสืบสานประเพณีรดน้ำคำหัว	30,059.40	0.02	20,675.50	0.01
หนี้สงสัยจะสูญ - ลูกหนี้เงินสดขาดบัญชี	4,227,400.00	2.13	0.00	0.00
รวมค่าใช้จ่ายในการดำเนินงาน	<u>46,436,490.90</u>	<u>23.39</u>	<u>39,604,720.11</u>	<u>20.41</u>
กำไรสุทธิ	<u>97,515,393.46</u>	<u>49.10</u>	<u>96,146,294.63</u>	<u>49.56</u>



**สหกรณ์ออมทรัพย์ครูแม่ฮ่องสอน จำกัด**  
งบกระแสเงินสด  
สำหรับปี สิ้นสุดวันที่ 30 พฤศจิกายน 2565

	<u>ปี 2565 (บาท)</u>	<u>ปี 2564 (บาท)</u>
<b>กระแสเงินสดจากกิจกรรมดำเนินงาน</b>		
กำไรสุทธิ	97,515,393.46	96,146,294.63
รายการปรับปรุงเพื่อกระทบยอดกำไรสุทธิเป็นเงินสดสุทธิจากกิจกรรมดำเนินงาน		
ค่าเสื่อมราคา	6,802,527.03	6,660,446.82
สำรองบำนาญเจ้าหน้าที่และเงินชดเชยเจ้าหน้าที่	2,486,223.42	941,840.00
หนี้สงสัยจะสูญ - ลูกหนี้เงินให้กู้ - สุทธิ	2,612,176.80	3,997,200.00
ค่าเสียหายเงินฝากสหกรณ์อื่นสงสัยจะสูญ - รับคืน	(35,996.15)	(35,777.64)
หนี้สงสัยจะสูญ - ลูกหนี้เงินสดขาดบัญชี	4,227,400.00	0.00
ดอกเบี้ยจ่ายเงินสะสมเจ้าหน้าที่	93,263.55	130,826.20
สมทบเงินสะสมเจ้าหน้าที่	134,116.20	140,401.80
ค่าใช้จ่ายค้างจ่าย	190,000.00	180,000.00
ดอกเบี้ยเงินให้กู้ค้างรับ	(167,934.75)	(245,345.50)
ดอกเบี้ยเงินฝากสถาบันการเงินอื่นค้างรับ	(51,492.42)	(28,639.44)
รายได้ค่าเช่ารับล่วงหน้า	(3,000.00)	(2,000.00)
ค่าเครื่องเขียนแบบพิมพ์ วัสดุคอมพิวเตอร์ และวัสดุสำนักงาน	206,539.79	181,764.00
กำไรจากการดำเนินงานก่อนการเปลี่ยนแปลงในสินทรัพย์และหนี้สินดำเนินงาน	<u>114,009,216.93</u>	<u>108,067,010.87</u>
<b>สินทรัพย์ดำเนินงาน</b>		
เงินสดจ่ายลูกหนี้เงินกู้ฉุกเฉิน	(1,835,000.00)	(852,100.00)
เงินสดรับลูกหนี้เงินกู้ฉุกเฉิน	2,777,405.95	2,672,783.25
เงินสดจ่ายลูกหนี้เงินกู้สามัญ	(1,365,851,000.00)	(550,397,500.00)
เงินสดรับลูกหนี้เงินกู้สามัญ	839,402,543.78	543,838,735.57
เงินสดจ่ายลูกหนี้เงินกู้พิเศษ	(85,179,600.00)	(136,108,700.00)
เงินสดรับลูกหนี้เงินกู้พิเศษ	237,568,117.50	135,844,995.06
เงินสดจ่ายลูกหนี้เงินให้กู้สหกรณ์อื่น	(1,000,000.00)	0.00
เงินสดรับลูกหนี้เงินให้กู้สหกรณ์อื่น	226,400.00	345,800.00
เงินสดรับลูกหนี้ขาดสมาชิกภาพ	834,773.20	0.00
เงินสดจ่ายลูกหนี้ตัวแทนหักส่งเงิน	(6,110,391.75)	(4,864,584.25)
เงินสดรับลูกหนี้ตัวแทนหักส่งเงิน	5,785,436.25	4,956,077.75
เงินสดจ่ายลูกหนี้เงินยืมตรงจ่าย	(4,543,040.00)	(2,757,600.00)
เงินสดรับลูกหนี้เงินยืมตรงจ่าย	4,560,040.00	2,751,600.00
เงินสดรับดอกเบี้ยเงินให้กู้ค้างรับ	245,345.50	271,487.50
เงินสดรับดอกเบี้ยเงินฝากสถาบันการเงินอื่นค้างรับ	28,639.44	192.32
เงินสดจ่ายเงินรอเรียกคืนประกันชีวิต	0.00	(262.59)
เงินสดรับเงินรอเรียกคืนประกันชีวิต	4,762.59	0.00
เงินสดจ่ายซื้อวัสดุคงเหลือ	(212,262.00)	(193,229.00)



**สหกรณ์ออมทรัพย์ครูแม่ฮ่องสอน จำกัด**  
งบกระแสเงินสด (ต่อ)  
สำหรับปี สิ้นสุดวันที่ 30 พฤศจิกายน 2565

	<u>ปี 2565 (บาท)</u>	<u>ปี 2564 (บาท)</u>
<b>หนี้สินดำเนินงาน</b>		
เงินสดจ่ายเงินรอการตรวจสอบ	0.00	(611,510.54)
เงินสดรับเงินรอการตรวจสอบ	1,500.00	0.00
เงินสดจ่ายค่าใช้จ่ายค้างจ่าย	(2,580,000.00)	(193,060.00)
เงินสดจ่ายเงินประกันสังคมรอนำส่ง	(133,396.00)	(104,175.00)
เงินสดรับเงินประกันสังคมรอนำส่ง	134,742.00	106,775.00
เงินสดจ่ายเงินรอจ่ายคืน	(1,000,000.00)	0.00
เงินสดรับเงินรอจ่ายคืน	0.00	1,100,000.00
เงินสดจ่ายเงินรอนำส่งบริษัทประกัน	(17,967,526.59)	(17,011,258.37)
เงินสดรับเงินรอนำส่งบริษัทประกัน	18,046,959.00	17,036,628.96
เงินสดจ่ายค่าปณกิจสงเคราะห์รอนำส่ง	(90,807.00)	(581,746.50)
เงินสดจ่ายภาษีเงินได้หัก ณ ที่จ่ายรอนำส่ง	(413,254.87)	(261,328.30)
เงินสดรับภาษีเงินได้หัก ณ ที่จ่ายรอนำส่ง	366,234.35	307,199.47
เงินสดจ่ายเงินรับล่วงหน้าสมาชิกสมทบ	(147,900.00)	(108,300.00)
เงินสดรับเงินรับล่วงหน้าสมาชิกสมทบ	146,900.00	62,500.00
เงินสดจ่ายเงินรับล่วงหน้าเงินฝากสมาชิก	(90,200.00)	(98,100.00)
เงินสดรับเงินรับล่วงหน้าเงินฝากสมาชิก	111,300.00	106,200.00
เงินสดรับรายได้ค่าเช่ารับล่วงหน้า	1,000.00	4,000.00
เงินสดรับเงินประกันผลงาน	250,634.42	147,650.00
เงินสดจ่ายเงินสะสมเจ้าหน้าที่	(1,144,740.12)	(878,225.87)
เงินสดรับเงินสะสมเจ้าหน้าที่สหกรณ์	223,527.00	234,003.00
เงินสดจ่ายเงินสำรองชดเชยตามกฎหมาย	(878,268.00)	0.00
<b>เงินสดสุทธิ ได้มาจาก (ใช้ไปใน) กิจกรรมดำเนินงาน</b>	<u>(264,451,908.42)</u>	<u>102,831,958.33</u>
<b>กระแสเงินสดจากกิจกรรมลงทุน</b>		
เงินสดจ่ายซื้อที่ดิน	0.00	(558,600.00)
เงินสดจ่ายสร้างอาคารสำนักงานและสิ่งปลูกสร้าง	(6,605,635.84)	(5,161,800.00)
เงินสดจ่ายซื้อยานพาหนะ	(968,000.00)	0.00
เงินสดจ่ายซื้อเครื่องใช้สำนักงาน	(957,550.00)	(168,783.18)
เงินสดจ่ายซื้อหุ้นชุมนุมสหกรณ์ออมทรัพย์ครูไทย จำกัด	(6,450.00)	(6,590.00)
เงินสดจ่ายเงินประกันการใช้ไฟฟ้า	(40,000.00)	0.00
<b>เงินสดสุทธิ (ใช้ไปใน) กิจกรรมลงทุน</b>	<u>(8,577,635.84)</u>	<u>(5,895,773.18)</u>



**สหกรณ์ออมทรัพย์ครูแม่ฮ่องสอน จำกัด**  
งบกระแสเงินสด (ต่อ)  
สำหรับปี สิ้นสุดวันที่ 30 พฤศจิกายน 2565

	<u>ปี 2565 (บาท)</u>	<u>ปี 2564 (บาท)</u>
กระแสเงินสดจากกิจกรรมจัดหาเงิน		
เงินสดรับตัวสัญญาใช้เงิน	50,000,000.00	210,000,000.00
เงินสดจ่ายชำระคืนตัวสัญญาใช้เงิน	0.00	(250,000,000.00)
เงินสดรับเงินรับฝาก	1,186,340,431.57	958,820,436.25
เงินสดจ่ายคืนเงินรับฝาก	(1,077,195,240.99)	(774,203,023.00)
เงินสดรับทุนเรือนหุ้น	72,327,780.00	75,257,820.00
เงินสดจ่ายทุนเรือนหุ้น	(51,107,030.00)	(52,152,070.00)
เงินสดจ่ายค่าบำรุงสิ้นปีบาทสหกรณ์ฯ	(30,000.00)	(30,000.00)
เงินสดจ่ายปันผล	(74,645,218.25)	(75,358,509.50)
เงินสดจ่ายเฉลี่ยคืน	(10,300,635.00)	(11,431,763.50)
เงินสดจ่ายโบนัสกรรมการและเจ้าหน้าที่	(2,000,000.00)	(2,000,000.00)
เงินสดจ่ายทุนสาธารณประโยชน์	(601,759.00)	(50,564.00)
เงินสดจ่ายทุนสวัสดิการบำเหน็จสมาชิก	(482,585.00)	(561,411.00)
เงินสดจ่ายทุนสวัสดิการสมาชิก	(463,115.00)	(115,800.00)
เงินสดสุทธิ ได้มาจาก กิจกรรมจัดหาเงิน	<u>91,842,628.33</u>	<u>78,175,115.25</u>
เงินสดสุทธิ เพิ่มขึ้น (ลดลง)	(181,186,915.93)	175,111,300.40
เงินสด เงินฝากธนาคารและเงินฝากสหกรณ์อื่น ณ วันต้นปี	280,115,125.70	105,003,825.30
เงินสด เงินฝากธนาคารและเงินฝากสหกรณ์อื่น ณ วันสิ้นปี	<u>98,928,209.77</u>	<u>280,115,125.70</u>

หมายเหตุประกอบงบการเงินเป็นส่วนหนึ่งของงบการเงินนี้



**สหกรณ์ออมทรัพย์ครูแม่ฮ่องสอน จำกัด**  
**หมายเหตุประกอบงบการเงิน**  
**สำหรับปี สิ้นสุดวันที่ 30 พฤศจิกายน 2565**

**1 สรุปนโยบายการบัญชีที่สำคัญ**

- สหกรณ์บันทึกบัญชีโดยใช้เกณฑ์คงค้าง
- สหกรณ์รับรู้รายได้ดอกเบี้ยตามเกณฑ์สัดส่วนของเวลา ส่วนจำนวนรายได้จะเท่ากับอัตราดอกเบี้ยคูณด้วยจำนวนเงินต้นที่ค้างชำระตามระยะเวลาที่กู้ยืม
- สหกรณ์ระงับการรับรู้รายได้ที่เกิดจากดอกเบี้ยเงินให้กู้ของลูกหนี้ที่ไม่ก่อให้เกิดรายได้ตามเกณฑ์คงค้างโดยรับรู้รายได้ตามเกณฑ์เงินสด
- สหกรณ์ตั้งค่าเผื่อหนี้สงสัยจะสูญตามหลักเกณฑ์ที่กำหนดไว้ในระเบียบนายทะเบียนสหกรณ์ ว่าด้วยการจัดชั้นคุณภาพลูกหนี้เงินกู้และการเผื่อหนี้สงสัยจะสูญ พ.ศ. 2544
- สหกรณ์ตั้งประมาณการค่าเผื่อเงินฝากสหกรณ์อื่นสงสัยจะสูญที่เข้าเงื่อนไข ให้เป็นตามระเบียบนายทะเบียนสหกรณ์กำหนด โดยตั้งค่าเผื่อเงินฝากสหกรณ์อื่นสงสัยจะสูญเต็มจำนวน
- สหกรณ์ได้ราคาวัสดุคงเหลือด้วยราคาทุน
- ค่าเสื่อมราคาอาคารและอุปกรณ์ คำนวณโดยวิธีเส้นตรงในอัตราที่ระเบียบนายทะเบียนสหกรณ์กำหนด ทั้งนี้ยกเว้นที่ดิน
- เงินลงทุนระยะยาวที่เป็นเงินลงทุนในหลักทรัพย์ที่ไม่อยู่ในความต้องการของตลาด แสดงด้วยราคาทุน
- ค่าซ่อมบำรุง ค่าซ่อมแซม รวมทั้งการซื้อมาเปลี่ยนแทนสำหรับทรัพย์สินรายการย่อยๆ ถือเป็นค่าใช้จ่ายหักจากรายได้ การต่อเติมหรือเพิ่มเติมอาคารและอุปกรณ์รายใหญ่ๆ ถือเป็นราคาทุนของสินทรัพย์
- เงินสดในงบกระแสเงินสด หมายถึง เงินสดในมือ เงินฝากธนาคารทุกประเภท และเงินฝากสหกรณ์ทุกประเภท ทั้งนี้รวมถึงเงินฝากธนาคารและเงินฝากสหกรณ์ที่นำไปเป็นหลักทรัพย์ค้ำประกันหนี้สินด้วย

**2 การดำรงสินทรัพย์สภาพคล่องของสหกรณ์**

สหกรณ์ได้ถือปฏิบัติตามกฎกระทรวงว่าด้วยการดำรงสินทรัพย์สภาพคล่องของสหกรณ์ พ.ศ.2550 โดยดำรงสินทรัพย์สภาพคล่องเฉลี่ยรายเดือนไม่ต่ำกว่าอัตราที่รัฐมนตรีประกาศกำหนด

**3 เงินสดและเงินฝากธนาคาร ประกอบด้วย**

	<u>ปี 2565 (บาท)</u>	<u>ปี 2564 (บาท)</u>
เงินสด	90,000.00	90,000.00
เงินฝากธนาคาร		
ออมทรัพย์	54,907,647.40	236,059,967.81
รวม	54,997,647.40	236,149,967.81

**4 เงินฝากสหกรณ์อื่น ประกอบด้วย**

	<u>ปี 2565 (บาท)</u>	<u>ปี 2564 (บาท)</u>
สหกรณ์การเกษตรเมืองแม่ฮ่องสอน จำกัด	43,914,941.74	43,950,937.89
<u>หัก</u> ค่าเผื่อเงินฝากสหกรณ์อื่นสงสัยจะสูญ	(43,914,941.74)	(43,950,937.89)
สุทธิ	0.00	0.00
สหกรณ์เครดิตยูเนียนทุ่งแพม จำกัด	6,031.56	4,894.70
สหกรณ์การเกษตรแม่ลาน้อย	9,589.07	9,325.30
รวม	15,620.63	14,220.00



5 เงินให้กู้ยืม - สุทธิ ประกอบด้วย

	ปี 2565 (บาท)		ปี 2564 (บาท)	
	ระยะสั้น	ระยะยาว	ระยะสั้น	ระยะยาว
เงินให้กู้ยืม - ปกติ				
เงินให้กู้แก่สหกรณ์	800,000.00	0.00	0.00	0.00
ลูกหนี้เงินกู้ฉุกเฉิน	1,506,833.64	66,430.00	1,462,436.50	1,053,233.09
ลูกหนี้เงินกู้สามัญ	147,975,615.25	2,180,557,081.95	142,952,706.42	1,661,406,689.06
ลูกหนี้เงินกู้พิเศษ	39,869,347.60	1,250,095,572.78	41,537,381.10	1,402,057,152.28
รวมเงินให้กู้ยืม - ปกติ	190,151,796.49	3,430,719,084.73	185,952,524.02	3,064,517,074.43
เงินให้กู้ยืม - ไม่ก่อให้เกิดรายได้				
เงินให้กู้แก่สหกรณ์	3,970,800.00	0.00	3,997,200.00	0.00
หัก ค่าเผื่อหนี้สงสัยจะสูญ	(3,970,800.00)	0.00	(3,997,200.00)	0.00
รวมเงินให้กู้ยืมไม่ก่อให้เกิดรายได้ - สุทธิ	0.00	0.00	0.00	0.00
ลูกหนี้อื่นอันมีมูลหนี้ที่เกิดจากการให้เงินกู้				
ลูกหนี้ขาดสมาชิกภาพ	2,681,476.80	0.00	0.00	0.00
หัก ค่าเผื่อหนี้สงสัยจะสูญ	(2,638,576.80)	0.00	0.00	0.00
รวมลูกหนี้อื่นอันมีมูลหนี้ที่เกิดจากการให้เงินกู้	42,900.00	0.00	0.00	0.00
รวมเงินให้กู้ยืม - สุทธิ	190,194,696.49	3,430,719,084.73	185,952,524.02	3,064,517,074.43

การประชุมคณะกรรมการดำเนินการชุดที่ 58 ครั้งที่ 3-2/2565 เมื่อวันที่ 11 กุมภาพันธ์ 2565 มีมติให้ความช่วยเหลือตามมาตรการช่วยเหลือสมาชิกที่ได้รับผลกระทบจากสถานการณ์ดังกล่าว โดยการให้สมาชิกกู้เงินในโครงการเงินกู้สามัญตามโครงการช่วยเหลือสมาชิกในสถานการณ์โควิด วงเงินกู้ไม่เกิน 200,000 บาท อัตราดอกเบี้ยสัญญาร้อยละ 5.75 ต่อปี ส่งชำระไม่เกิน 170 งวด เริ่มยื่นแจ้งความประสงค์กู้เงินตั้งแต่เดือนมีนาคม 2565 ถึงเดือน ตุลาคม 2565

การประชุมคณะกรรมการดำเนินการชุดที่ 58 ครั้งที่ 5-4/2565 เมื่อวันที่ 8 เมษายน 2565 มีมติให้ความช่วยเหลือตามมาตรการให้ความช่วยเหลือด้านหนี้สินและการปรับโครงสร้างหนี้ของสมาชิกสหกรณ์ที่ได้รับผลกระทบจากสถานการณ์การแพร่ระบาดของโรคติดเชื้อไวรัสโคโรนา 2019 โดยมีมาตรการผ่อนผันการชำระหนี้เงินให้กู้ยืมสมาชิก เป็นระยะเวลา 6 เดือน ตั้งแต่เดือน มิถุนายน - พฤศจิกายน 2565

6 ลูกหนี้ระยะสั้น ประกอบด้วย

	ปี 2565 (บาท)	ปี 2564 (บาท)
ลูกหนี้เงินสดขาดบัญชี	4,227,400.00	0.00
หัก ค่าเผื่อหนี้สงสัยจะสูญ	(4,227,400.00)	0.00
สุทธิ	0.00	0.00
ลูกหนี้ตัวแทนหักเงินส่ง	716,381.00	391,425.50
ลูกหนี้เงินยืมทรองจ่าย	0.00	17,000.00
รวม	716,381.00	408,425.50

7 สินทรัพย์หมุนเวียนอื่น ประกอบด้วย

	ปี 2565 (บาท)	ปี 2564 (บาท)
วัสดุคงเหลือ	463,902.20	458,179.99
ดอกเบี้ยเงินฝากสถาบันการเงินอื่นค้างรับ	51,492.42	28,639.44
เงินรอเรียกคืนและรอรับคืนจากการประกันชีวิต	0.00	4,762.59
รวม	515,394.62	491,582.02

8 เงินลงทุนระยะยาว - สุทธิ ประกอบด้วย

	ปี 2565 (บาท)	ปี 2564 (บาท)
เงินลงทุนระยะยาว ที่ไม่อยู่ในความต้องการของตลาด		
- หุ้น ชุมชนสหกรณ์ออมทรัพย์แห่งประเทศไทย จำกัด	5,703,000.00	5,703,000.00
- หุ้น บริษัท สหประกันชีวิต จำกัด (มหาชน)	200,000.00	200,000.00
- หุ้น ชุมชนสหกรณ์ออมทรัพย์ครูไทย จำกัด	46,160.00	39,710.00
รวมเงินลงทุนระยะยาว - สุทธิ	5,949,160.00	5,942,710.00

9 ที่ดิน อาคารและอุปกรณ์ - สุทธิ ประกอบด้วย

	ปี 2565 (บาท)	ปี 2564 (บาท)
ที่ดินและส่วนปรับปรุงที่ดิน	32,791,964.00	32,791,964.00
อาคารและสิ่งปลูกสร้าง	107,626,040.45	101,020,404.61
เครื่องใช้สำนักงาน	12,636,796.34	11,778,352.34
ยานพาหนะ	3,407,880.00	2,439,880.00
รวมราคาทุน	156,462,680.79	148,030,600.95
หัก ค่าเสื่อมราคาสะสม	29,973,969.70	23,270,548.67
ที่ดิน อาคารและอุปกรณ์ สุทธิ	126,488,711.09	124,760,052.28
ค่าเสื่อมราคาสะสมข้างต้น แยกเป็น		
- ค่าเสื่อมราคาสะสม - อาคารและสิ่งปลูกสร้าง	18,681,640.23	13,768,120.00
- ค่าเสื่อมราคาสะสม - เครื่องใช้สำนักงาน	8,806,837.13	7,106,441.90
- ค่าเสื่อมราคาสะสม - ยานพาหนะ	2,485,492.34	2,395,986.77
รวมค่าเสื่อมราคาสะสม	29,973,969.70	23,270,548.67
ค่าเสื่อมราคาสำหรับปี	6,802,527.03	6,660,446.82

10 เงินเบิกเกินบัญชีธนาคารและเงินกู้ยืมระยะสั้น ประกอบด้วย

	ปี 2565 (บาท)	ปี 2564 (บาท)
ตัวสัญญาใช้เงิน		
- ธนาคารแลนด์ แอนด์ เฮาส์ จำกัด (มหาชน) สาขาเชียงใหม่	50,000,000.00	0.00
รวม	50,000,000.00	0.00

เงินเบิกเกินบัญชีธนาคาร สหกรณ์มีวงเงินเบิกเกินบัญชีธนาคารกรุงไทย จำกัด (มหาชน) สาขาแม่ฮ่องสอน จำนวน 6,000,000.00 บาท อัตราดอกเบี้ยตามที่ธนาคารกำหนด โดยมีคณะกรรมการดำเนินการและผู้จัดการเป็นผู้ค้ำประกัน ตัวสัญญาใช้เงิน ในปี 2565 สหกรณ์มีวงเงินกู้ยืมระยะสั้นโดยการออกตัวสัญญาใช้เงิน รวม 750,000,000.00 บาท โดยมีคณะกรรมการดำเนินการเป็นผู้ค้ำประกัน ดังนี้

- ธนาคารเพื่อการเกษตรและสหกรณ์การเกษตร สาขาแม่ฮ่องสอน วงเงิน 500,000,000.00 บาท
- ธนาคารแลนด์ แอนด์ เฮาส์ จำกัด (มหาชน) สาขาเชียงใหม่ วงเงิน 250,000,000.00 บาท

11 เงินรับฝาก ประกอบด้วย

	ปี 2565 (บาท)	ปี 2564 (บาท)
เงินรับฝาก - สมาชิก		
เงินรับฝากออมทรัพย์	46,948,579.96	44,653,724.26
เงินรับฝากออมทรัพย์พิเศษ	1,693,633,036.78	1,520,033,272.59
รวม	1,740,581,616.74	1,564,686,996.85

	ปี 2565 (บาท)	ปี 2564 (บาท)
เงินรับฝาก - สหกรณ์อื่น		
เงินรับฝากออมทรัพย์พิเศษ	94,356,269.32	160,970,264.68
รวม	94,356,269.32	160,970,264.68
เงินรับฝาก - อื่นๆ		
เงินรับฝากออมทรัพย์	0.00	135,433.95
รวม	0.00	135,433.95
รวมเงินรับฝาก	1,834,937,886.06	1,725,792,695.48

12 หนี้สินหมุนเวียนอื่น ประกอบด้วย

	ปี 2565 (บาท)	ปี 2564 (บาท)
เงินเกินบัญชีหรือการตรวจสอบ	9,301.99	15,751.99
ค่าใช้จ่ายค้างจ่าย	190,000.00	2,580,000.00
เงินประกันสังคมรอนำส่ง	9,457.00	8,111.00
เงินรอจ่ายเงิน	229,771.16	1,229,771.16
เงินรอจ่ายเงินรอพิสูจน์คดีทางกฎหมาย	4,227,400.00	0.00
เงินรอนำส่งบริษัทประกันภัย	208,677.20	129,244.79
เงินฌาปนกิจสงเคราะห์รอนำส่ง	27,730.00	118,537.00
ภาษีเงินได้หัก ณ ที่จ่ายรอนำส่ง	4,300.00	51,320.52
เงินรับล่วงหน้าสมาชิกสมทบ	4,100.00	5,100.00
เงินรับล่วงหน้าเงินฝากสมาชิก	37,700.00	16,600.00
รายได้ค่าเช่ารับล่วงหน้า	1,000.00	3,000.00
รวม	4,949,437.35	4,157,436.46

13 หนี้สินไม่หมุนเวียนอื่น ประกอบด้วย

	ปี 2565 (บาท)	ปี 2564 (บาท)
เงินประกันสัญญา	19,250.00	19,250.00
เงินประกันผลงานอาคาร	405,709.44	155,075.02
เงินสะสมเจ้าหน้าที่	2,252,481.18	2,946,314.55
สำรองบำเหน็จเจ้าหน้าที่และเงินชดเชยตามกฎหมายแรงงาน	17,963,385.42	16,355,430.00
รวม	20,640,826.04	19,476,069.57

14 ทุนเรือนหุ้น

ในระหว่างปีคณะกรรมการดำเนินการชุดที่ 58 ครั้งที่ 5-4/2565 เมื่อวันที่ 8 เมษายน 2565 มีมติให้ความช่วยเหลือตามมาตรการฯ โดยสมาชิกสามารถขอลดส่งชำระค่าหุ้นรายเดือนคงเหลือไม่ต่ำกว่า 100.00 บาท ตั้งแต่เดือน มิถุนายน - พฤศจิกายน 2565

15 ทุนสำรอง ประกอบด้วย

	ปี 2565 (บาท)	ปี 2564 (บาท)
ทุนสำรองยกมาต้นปี	198,797,855.54	188,594,710.65
บวก จัดสรรจากกำไรสุทธิประจำปี	9,649,848.88	10,066,227.89
โอนจาก เงินรอการตรวจสอบ	7,950.00	1,460.00
โอนจาก เงินปันผลค้างจ่าย	130,592.50	135,457.00
รวม	208,586,246.92	198,797,855.54

16 ทุนสะสมตามข้อบังคับ ระเบียบ และอื่น ๆ ประกอบด้วย

	ปี 2565 (บาท)	ปี 2564 (บาท)
ทุนสาธารณประโยชน์	3,683,475.62	4,275,234.62
ทุนรักษาระดับอัตราเงินปันผล	1,162,899.05	2,012,899.05
ทุนสวัสดิการบำเหน็จสมาชิก	2,110,474.31	2,583,059.31
ทุนเสริมสร้างความมั่นคงให้แก่สหกรณ์	110,000.00	60,000.00
ทุนสวัสดิการสมาชิก	485,061.90	848,176.90
ทุนเพื่อการศึกษาและอบรม	110,000.00	60,000.00
ทุนเพื่อสงเคราะห์พนักงาน	25,000.00	25,000.00
ทุนสงเคราะห์ผู้ค้าประกัน	10,000.00	0.00
ทุนพัฒนาวิชาการหรือวิชาชีพ	10,000.00	0.00
รวม	7,706,910.88	9,864,369.88

17 อื่น ๆ

ในปี 2565 สหกรณ์ฯ ได้ทำสัญญากู้ยืมกับชุมนุมสหกรณ์ออมทรัพย์แห่งประเทศไทย โดยมีรายละเอียดดังนี้  
วงเงิน 300,000,000.00 บาท อัตราดอกเบี้ยตามสัญญาร้อยละ 3.60 ต่อปี กำหนดชำระคืนภายใน 60 งวด  
โดยมีคณะกรรมการดำเนินการเป็นผู้ค้าประกัน ซึ่งในระหว่างปีสหกรณ์ฯ ยังไม่ได้รับการเบิกใช้เงินกู้



มติที่ประชุม .....

.....

#### 4.2 เรื่องพิจารณาอนุมัติการฝากหรือลงทุนอย่างอื่นของสหกรณ์ตามประกาศที่คณะกรรมการพัฒนาการสหกรณ์แห่งชาติกำหนด

ด้วยสหกรณ์มีทุนดำเนินงาน เงินรับฝาก ทุนเรือนหุ้น เพิ่มขึ้น เพื่อให้การบริหารจัดการและการลงทุนของสหกรณ์มีความคล่องตัว มั่นคง และเกิดผลที่ดีในการลงทุน จึงเสนอที่ประชุมใหญ่ พิจารณาอนุมัติให้คณะกรรมการดำเนินการสหกรณ์ นำเงินไปฝากหรือลงทุนอย่างอื่นตามประกาศที่คณะกรรมการพัฒนาการสหกรณ์แห่งชาติกำหนด

**มติที่ประชุม** .....

.....

#### 4.3 เรื่องพิจารณาอนุมัติถอนทุนรักษาระดับอัตราเงินปันผลเพื่อจ่ายเป็นเงินปันผลตามหุ้น

ในรอบปีบัญชี 2565 สหกรณ์ออมทรัพย์ครูแม่ฮ่องสอน จำกัด มีกำไรสุทธิไม่เพียงพอที่จะจ่ายเงินปันผลตามหุ้นแก่สมาชิกในอัตราที่พอสมควร เพื่อให้สมาชิกผู้ถือหุ้นมีขวัญและกำลังใจ และเชื่อมั่นในระบบสหกรณ์ จึงขอให้ประชุมใหญ่พิจารณาอนุมัติถอนทุนรักษาระดับอัตราเงินปันผล จำนวน 1,000,000.00 บาท (หนึ่งล้านบาทถ้วน) เพื่อนำมาจ่ายเป็นเงินปันผลตามหุ้นในอัตราที่ใกล้เคียงกับปีก่อน

**มติที่ประชุม** .....

.....

#### 4.4 เรื่องพิจารณาอนุมัติจัดสรรกำไรสุทธิประจำปี 2565

คณะกรรมการดำเนินการสหกรณ์ออมทรัพย์ครูแม่ฮ่องสอน จำกัด ได้เสนอแนะจัดสรรกำไรสุทธิประจำปี 2565 ให้ที่ประชุมใหญ่สามัญพิจารณาอนุมัติ ดังนี้

รายการจัดสรรกำไรสุทธิ		ประจำปี 2565		ประจำปี 2564	
		จำนวนเงิน(บาท)	%	จำนวนเงิน(บาท)	%
1	ทุนสำรอง ไม่น้อยกว่าร้อยละ 10 ของกำไรสุทธิ	9,755,085.46	10.00	9,649,848.88	10.04
2	ค่าบำรุงสันนิบาตสหกรณ์แห่งประเทศไทย อัตราร้อยละ 1 ของกำไรสุทธิ แต่ไม่เกิน 30,000 บาท	30,000.00	0.03	30,000.00	0.03
3	เงินปันผลอัตราร้อยละ 4.90	*74,769,715.00	76.68	*72,925,810.75	75.85
4	เงินเฉลี่ยคืนอัตราร้อยละ 5.55	10,885,593.00	11.16	10,300,635.00	10.71
5	เงินโบนัสกรรมการและเจ้าหน้าที่ ไม่เกินร้อยละ 10 ของกำไรสุทธิ	2,000,000.00	2.05	2,000,000.00	2.08
6	ทุนรักษาระดับอัตราเงินปันผล ไม่เกินร้อยละ 2 ของทุนเรือนหุ้น ณ วันสิ้นปีบัญชี	10,000.00	0.01	1,000,000.00	1.05
7	ทุนสวัสดิการบำเหน็จสมาชิก ไม่เกินร้อยละ 10 ของกำไรสุทธิ	10,000.00	0.01	10,000.00	0.01
8	ทุนสวัสดิการสมาชิกและครอบครัวสมาชิก ไม่เกินร้อยละ 10 ของกำไรสุทธิ	10,000.00	0.01	100,000.00	0.10
9	ทุนการศึกษาอบรมทางสหกรณ์ ไม่เกินร้อยละ 10 ของกำไรสุทธิ	10,000.00	0.01	50,000.00	0.05
10	ทุนสาธารณประโยชน์ ไม่เกินร้อยละ 10 ของกำไรสุทธิ	10,000.00	0.01	10,000.00	0.01
11	ทุนเพื่อเสริมสร้างความมั่นคงให้แก่สหกรณ์ ไม่เกินร้อยละ 10 ของกำไรสุทธิ	10,000.00	0.01	50,000.00	0.05
12	ทุนสงเคราะห์ผู้ค้าประกัน ไม่เกินร้อยละ 10 ของกำไรสุทธิ	10,000.00	0.01	10,000.00	0.01
13	ทุนพัฒนาวิชาการหรือวิชาชีพ ไม่เกินร้อยละ 10 ของกำไรสุทธิ	5,000.00	0.01	10,000.00	0.01
<b>รวม</b>		<b>97,515,393.46</b>	<b>100.00</b>	<b>96,146,294.63</b>	<b>100.00</b>

\*ยอดเงินจัดสรรเป็นเงินปันผลในข้อ 3 คำนวณจากกำไรสุทธิประจำปี 2565 การจัดสรรเงินปันผลในอัตราร้อยละ 4.90 ต้องจัดสรรจากกำไรสุทธิประจำปี 2565 จำนวน 74,769,715.00 บาท และจากทุนรักษาระดับอัตราเงินปันผล จำนวน 1,000,000.00 บาท รวมยอดเงินที่จัดสรรเป็นเงินปันผลในปี 2565 จำนวน 75,769,715.00 บาท

**มติที่ประชุม** .....

.....

## 4.5 เรื่องพิจารณาอนุมัติแผนงานและงบประมาณรายจ่ายประจำปี 2566

### แผนกลยุทธ์ระยะ 5 ปี (พ.ศ.2566-2570)

#### วิสัยทัศน์ (Vision)

สหกรณ์เข้มแข็ง โปร่งใส เทคโนโลยีและนวัตกรรมทันสมัย ใส่ใจบริการ  
มุ่งสู่องค์กรที่เป็นเลิศ สมาชิกมีคุณภาพชีวิตที่ดี

#### พันธกิจ (Mission)

1. พัฒนาสหกรณ์ให้เข้มแข็งและเติบโตอย่างยั่งยืนภายใต้การบริหารจัดการตามหลักธรรมาภิบาลให้มีประสิทธิภาพ
2. เพิ่มศักยภาพการให้บริการสมาชิกและการดำเนินธุรกิจให้มีประสิทธิภาพ
3. พัฒนาระบบเทคโนโลยีสารสนเทศและประยุกต์ใช้นวัตกรรม
4. พัฒนาให้สมาชิกมีคุณภาพชีวิตที่ดีตามหลักปรัชญาของเศรษฐกิจพอเพียง

#### ค่านิยมร่วม (Share Value)

ทำงานโปร่งใส ใส่ใจบริการ ทีมงานคุณภาพ

#### ประเด็นยุทธศาสตร์ (Strategic Issue)

1. การพัฒนาศักยภาพการบริหารจัดการตามหลักธรรมาภิบาลให้มีประสิทธิภาพสู่การเป็นสหกรณ์ที่เข้มแข็งและเติบโตอย่างยั่งยืน
2. การพัฒนาการให้บริการสมาชิกและการดำเนินธุรกิจให้มีประสิทธิภาพ
3. สร้างการเชื่อมโยงเครือข่ายและความร่วมมือทางธุรกิจ สถาบันการศึกษา ชุมชน สังคมและสิ่งแวดล้อม
4. การพัฒนาระบบเทคโนโลยีสารสนเทศและนวัตกรรมให้ทันสมัย
5. ส่งเสริมและสนับสนุนให้สมาชิกดำเนินชีวิตตามหลักปรัชญาของเศรษฐกิจพอเพียง

#### เป้าประสงค์เชิงยุทธศาสตร์ (Strategic Goals)

1. สหกรณ์มีความเข้มแข็งและได้มาตรฐาน
2. สหกรณ์สามารถให้บริการสมาชิกและดำเนินธุรกิจได้อย่างมีประสิทธิภาพ
3. สหกรณ์มีภาพลักษณ์องค์กรที่ดีและเติบโตอย่างยั่งยืน
4. สหกรณ์นำเทคโนโลยีสารสนเทศและนวัตกรรมมาใช้ในการบริหารจัดการและบริการสมาชิก
5. สมาชิกมีคุณภาพชีวิตที่ดีตามหลักปรัชญาของเศรษฐกิจพอเพียง

## กลยุทธ์(Stragey)

### ยุทธศาสตร์ที่ 1 การพัฒนาศักยภาพการบริหารจัดการตามหลักธรรมาภิบาลให้มีประสิทธิภาพ สู่การเป็นสหกรณ์ที่เข้มแข็งและเติบโตอย่างยั่งยืน

กลยุทธ์ที่ 1 พัฒนาโครงสร้างและการนำองค์กรให้มีประสิทธิภาพ โดยการกระจายอำนาจและสร้างการมีส่วนร่วม

กลยุทธ์ที่ 2 พัฒนาแผนกลยุทธ์และแผนปฏิบัติงานให้มีประสิทธิผล

กลยุทธ์ที่ 3 พัฒนาศักยภาพของบุคลากรให้มีประสิทธิภาพและมีความเป็นมืออาชีพ

กลยุทธ์ที่ 4 พัฒนาระบบการบริหารจัดการให้มีประสิทธิภาพ

กลยุทธ์ที่ 5 พัฒนาระบบการตรวจสอบ การควบคุมภายใน และการบริหารความเสี่ยงให้มีประสิทธิภาพ

### ยุทธศาสตร์ที่ 2 การพัฒนาการให้บริการสมาชิกและการดำเนินธุรกิจให้มีประสิทธิภาพ

กลยุทธ์ที่ 6 ส่งเสริมและพัฒนาคุณภาพชีวิตของสมาชิกให้ดีขึ้น

กลยุทธ์ที่ 7 พัฒนาศักยภาพการให้บริการและการดำเนินธุรกิจส่งเสริมให้สมาชิกมีส่วนร่วมทำธุรกิจเพิ่มขึ้น

กลยุทธ์ที่ 8 พัฒนาปรับปรุงแก้ไขข้อบกพร่อง ระเบียบ หลักเกณฑ์ให้ทันสมัย

กลยุทธ์ที่ 9 พัฒนาสิ่งแวดล้อมและบรรยากาศภายในองค์กรให้เอื้อต่อการปฏิบัติงานและการบริการ

### ยุทธศาสตร์ที่ 3 สร้างการเชื่อมโยงเครือข่ายและความร่วมมือทางธุรกิจ สถาบันการศึกษา ชุมชน สังคม และสิ่งแวดล้อม

กลยุทธ์ที่ 10 ส่งเสริมเชื่อมโยงเครือข่ายและความร่วมมือทางธุรกิจ สถาบันการศึกษา ชุมชน สังคมและสิ่งแวดล้อม

### ยุทธศาสตร์ที่ 4 การพัฒนาระบบเทคโนโลยีสารสนเทศและนวัตกรรมให้ทันสมัย

กลยุทธ์ที่ 11 พัฒนาระบบเทคโนโลยี สารสนเทศและนวัตกรรมให้ทันสมัย

กลยุทธ์ที่ 12 พัฒนาสื่อประชาสัมพันธ์ขององค์กรให้มีประสิทธิภาพ รวดเร็ว และทันสมัย

### ยุทธศาสตร์ที่ 5 ส่งเสริมและสนับสนุนให้สมาชิกดำเนินชีวิตตามหลักปรัชญาของเศรษฐกิจพอเพียง

กลยุทธ์ที่ 13 ส่งเสริมให้สมาชิกมีวินัยทางการเงินและความมั่นคงทางเศรษฐกิจดำเนินชีวิตตามหลักปรัชญาของเศรษฐกิจพอเพียง

## (1) แผนงาน/โครงการ

ยุทธศาสตร์ที่ 1 การพัฒนาศักยภาพการบริหารจัดการตามหลักธรรมาภิบาลให้มีประสิทธิภาพ  
สู่การเป็นสหกรณ์ที่เข้มแข็งและเติบโตอย่างยั่งยืน

กลยุทธ์ที่ 1 พัฒนาโครงสร้างและการนำองค์กรให้มีประสิทธิภาพ โดยการกระจายอำนาจและสร้างการมีส่วนร่วม

- โครงการเสริมสร้างระบบการพัฒนาผู้นำสหกรณ์
- โครงการประชุมสมาชิกเครือข่าย
- โครงการพัฒนาเครือข่ายความร่วมมือระหว่างสหกรณ์และสมาชิก

กลยุทธ์ที่ 2 พัฒนาแผนกลยุทธ์และแผนปฏิบัติงานให้มีประสิทธิผล

- โครงการพัฒนาแผนกลยุทธ์และแผนปฏิบัติงานสหกรณ์

กลยุทธ์ที่ 3 พัฒนาศักยภาพของบุคลากรให้มีประสิทธิภาพและมีความเป็นมืออาชีพ

- โครงการเสริมสร้างความสัมพันธ์และพัฒนาศักยภาพของบุคลากรสู่ความเป็นมืออาชีพ

กลยุทธ์ที่ 4 พัฒนาระบบการบริหารจัดการให้มีประสิทธิภาพ

- โครงการสัมมนาและศึกษาดูงานแนวปฏิบัติองค์กรอื่น
- โครงการเพิ่มศักยภาพการบริหารจัดการ

กลยุทธ์ที่ 5 พัฒนาระบบการตรวจสอบ การควบคุมภายใน และการบริหารความเสี่ยงให้มีประสิทธิภาพ

- โครงการพัฒนาและส่งเสริมระบบการตรวจสอบและการควบคุมภายในให้มีประสิทธิภาพ
- โครงการบริหารความเสี่ยงและประเมินประสิทธิภาพการดำเนินงานของสหกรณ์

ยุทธศาสตร์ที่ 2 การพัฒนาการให้บริการสมาชิกและการดำเนินธุรกิจให้มีประสิทธิภาพ

กลยุทธ์ที่ 6 ส่งเสริมและพัฒนาคุณภาพชีวิตของสมาชิกให้ดีขึ้น

- โครงการจัดสวัสดิการสงเคราะห์สมาชิกและครอบครัว
- โครงการสนับสนุนหลักประกันความมั่นคงในชีวิตแก่สมาชิก
- โครงการพัฒนาสมาชิกสู่วิถีสถาณะและความก้าวหน้าในวิชาชีพ
- โครงการสร้างอาชีพเสริมเพิ่มพูนรายได้
- โครงการสหกรณ์ห่วงใย ใส่ใจสุขภาพสมาชิก
- โครงการสหกรณ์ร่วมใจสู่สังคมสูงวัยอย่างมีคุณภาพ
- โครงการพัฒนาสมาชิกใหม่

กลยุทธ์ที่ 7 พัฒนาคุณภาพการให้บริการและการดำเนินธุรกิจส่งเสริมให้สมาชิกมีส่วนร่วมทำธุรกิจเพิ่มขึ้น

- โครงการบริการประทับใจ สมาชิกประทับใจ
- โครงการส่งเสริมสนับสนุนให้สมาชิกมีส่วนร่วมในการสร้างความเข้มแข็งให้กับสหกรณ์

กลยุทธ์ที่ 8 พัฒนาปรับปรุงแก้ไขข้อบกพร่อง ระเบียบ หลักเกณฑ์ให้ทันสมัย

- โครงการปรับปรุงแก้ไขข้อบกพร่อง ระเบียบหลักเกณฑ์ให้ทันสมัย

กลยุทธ์ที่ 9 พัฒนาสิ่งแวดล้อมและบรรยากาศภายในองค์กรให้เอื้อต่อการปฏิบัติงานและการบริการ

- โครงการพัฒนาปรับปรุงภูมิทัศน์และสิ่งแวดล้อม
- โครงการพัฒนาปรับปรุงสำนักงานและหน่วยบริการสหกรณ์

ยุทธศาสตร์ที่ 3 สร้างการเชื่อมโยงเครือข่ายและความร่วมมือทางธุรกิจ สถาบันการศึกษา ชุมชน สังคม และสิ่งแวดล้อม

กลยุทธ์ที่ 10 ส่งเสริมเชื่อมโยงเครือข่ายและความร่วมมือทางธุรกิจ สถาบันการศึกษา ชุมชน สังคมและสิ่งแวดล้อม

โครงการช่วยเหลือสนับสนุนการดำเนินงานและกิจกรรมเพื่อสหกรณ์และสมาชิก

โครงการเสริมสร้างความร่วมมือและเชื่อมโยงภาคีเครือข่าย

โครงการส่งเสริมอนุรักษ์วัฒนธรรมประเพณีไทย

โครงการส่งเสริมความสัมพันธ์ชุมชน สังคมและการอนุรักษ์ทรัพยากรธรรมชาติและสิ่งแวดล้อม

ยุทธศาสตร์ที่ 4 การพัฒนาระบบเทคโนโลยีสารสนเทศและนวัตกรรมให้ทันสมัย

กลยุทธ์ที่ 11 พัฒนาระบบเทคโนโลยี สารสนเทศและนวัตกรรมให้ทันสมัย

โครงการพัฒนาและส่งเสริมการใช้เทคโนโลยีและสารสนเทศเพื่อเพิ่มประสิทธิภาพในการบริหารจัดการและบริการสมาชิก

กลยุทธ์ที่ 12 พัฒนาสื่อประชาสัมพันธ์ขององค์กรให้มีประสิทธิภาพ รวดเร็ว และทันสมัย

โครงการประชาสัมพันธ์สหกรณ์ผ่านสื่อ

ยุทธศาสตร์ที่ 5 ส่งเสริมและสนับสนุนให้สมาชิกดำเนินชีวิตตามหลักปรัชญาของเศรษฐกิจพอเพียง

กลยุทธ์ที่ 13 ส่งเสริมให้สมาชิกมีวินัยทางการเงินและความมั่นคงทางเศรษฐกิจดำเนินชีวิตตามหลักปรัชญาของเศรษฐกิจพอเพียง

โครงการส่งเสริมการออมและสร้างวินัยทางการเงินเพื่อพัฒนาคุณภาพชีวิตสมาชิกตามหลักปรัชญาของเศรษฐกิจพอเพียง

## (2) แผนงานด้านการบริหารการเงินประจำปี 2566

ที่	รายการ	ปี 2565			ปี 2566	หมายเหตุ
		แผนงาน	ผลงาน	%	แผนงาน	
1	รับสมัครสมาชิก	200	233	116.50	250	
2	ระดมทุน					
	ทุนเรือนหุ้น	70,000,000.00	72,327,780.00	103.33	75,000,000.00	
	เงินรับฝากจากสมาชิก	850,000,000.00	1,102,174,483.55	129.67	1,300,000,000.00	
	เงินรับฝากจากสหกรณ์อื่น	100,000,000.00	84,165,948.02	84.17	500,000,000.00	
3	จ่ายเงินกู้ระหว่างปี					
	เงินกู้สามัญ	600,000,000.00	1,365,901,000.00	227.65	1,400,000,000.00	
	เงินกู้ฉุกเฉิน	2,000,000.00	1,835,000.00	91.75	2,000,000.00	
	เงินกู้พิเศษ	150,000,000.00	85,179,600.00	56.79	300,000,000.00	
	เงินให้สหกรณ์อื่นกู้	5,000,000.00	1,000,000.00	20.00	5,000,000.00	
4	รับชำระหนี้ระหว่างปี					
	เงินกู้สามัญ	600,000,000.00	861,860,091.30	143.64	800,000,000.00	
	เงินกู้ฉุกเฉิน	5,000,000.00	2,777,405.95	55.55	5,000,000.00	
	เงินกู้พิเศษ	140,000,000.00	238,201,032.45	170.14	200,000,000.00	
	เงินให้สหกรณ์อื่นกู้	5,000,000.00	226,400.00	4.53	1,000,000.00	
5	การกู้ยืมเงิน	800,000,000.00	395,824,129.58	49.48	1,000,000,000.00	วงเงินกู้ยืม 2,000 ล้านบาท
6	การลงทุน (ตามเกณฑ์กำกับ)	1,000,000.00	6,450.00	0.65	10,000,000.00	

## (3) ประมาณการรายได้ - รายจ่ายประจำปี 2566

รายการ	ปี 2565			ปี 2566	
	ประมาณการ	ผลการดำเนินการ	%	ประมาณการ	
	(บาท)	(บาท)		(บาท)	%
<b>รายได้</b>					
ดอกเบี้ยรับเงินให้กู้	210,000,000.00	197,843,851.25	94.21	250,000,000.00	92.26
ดอกเบี้ยรับเงินฝาก	400,000.00	421,485.10	105.37	500,000.00	0.18
ผลตอบแทนจากการลงทุน	300,000.00	326,562.73	108.85	500,000.00	0.18
รายได้อื่น	20,000,000.00	448,750.44	2.24	20,000,000.00	7.38
<b>รวมรายได้</b>	<b>230,700,000.00</b>	<b>199,040,649.52</b>	<b>86.28</b>	<b>271,000,000.00</b>	<b>100.00</b>
<b>รายจ่าย</b>					
ดอกเบี้ยจ่ายเงินรับฝาก	50,000,000.00	52,420,529.72	104.84	75,000,000.00	51.55
ดอกเบี้ยจ่ายเงินกู้ยืม	3,000,000.00	92,054.79	3.07	10,000,000.00	6.87
ค่าใช้จ่ายในการดำเนินงาน	44,385,000.00	35,406,563.87	79.77	49,500,000.00	34.02
ค่าเสื่อมราคาทรัพย์สิน	7,500,000.00	6,802,527.03	90.70	8,000,000.00	5.50
ค่าเผื่อหนี้สงสัยจะสูญลูกหนี้เงินให้กู้	5,000,000.00	2,638,576.80	52.77	3,000,000.00	2.06
ค่าเผื่อหนี้สงสัยจะสูญลูกหนี้เงินกู้สหกรณ์อื่น		(26,400.00)			
ค่าเผื่อเงินฝากสหกรณ์อื่นสงสัยจะสูญ		(35,996.15)			
ค่าเผื่อหนี้สงสัยจะสูญลูกหนี้เงินสดขาดบัญชี		4,227,400.00			
<b>รายจ่าย</b>	<b>109,885,000.00</b>	<b>101,525,256.06</b>	<b>92.39</b>	<b>145,500,000.00</b>	<b>100.00</b>
<b>ประมาณการกำไรสุทธิ</b>	<b>120,815,000.00</b>	<b>97,515,393.46</b>	<b>80.71</b>	<b>125,500,000.00</b>	

## (4) งบประมาณรายจ่ายประจำปี 2566

หมวดรายจ่าย	ปี 2565		ปี 2566	คำชี้แจง	เดิม
	ขอตั้ง	จ่ายจริง	ขอตั้ง		
<b>1. ค่าใช้จ่ายเกี่ยวกับเจ้าหน้าที่</b>					
1.1 เงินเดือนและค่าจ้าง	8,000,000.00	7,569,958.00	7,000,000.00	เพื่อเป็นเงินเดือน ค่าจ้าง ให้เจ้าหน้าที่ ลูกจ้างชั่วคราว และสำหรับการปรับเพิ่มอัตราเงินเดือนและค่าจ้างระหว่างปี เพื่อให้สอดคล้องกับภาวะเศรษฐกิจ	
1.2 ค่าล่วงเวลา	30,000.00	54,025.00	80,000.00	เพื่อเป็นค่าล่วงเวลาให้เจ้าหน้าที่และลูกจ้างชั่วคราวที่ทำงานในวันหยุดและทำงานล่วงเวลาในวันทำงานปกติและในวันหยุด เมื่อมีงานจำเป็นหรือเร่งด่วนตามที่กฎหมายแรงงานกำหนด	
1.3 เงินประจำตำแหน่ง เงินค่าวิชาชีพและเงินค่าครองชีพ	500,000.00	378,340.00	500,000.00	เพื่อเป็นเงินประจำตำแหน่ง เงินค่าวิชาชีพ และเป็นเงินค่าครองชีพของเจ้าหน้าที่	
1.4 เงินสมทบกองทุน ประกันสังคมและกองทุนเงินทดแทน	250,000.00	136,810.00	250,000.00	เพื่อเป็นเงินสมทบกองทุนประกันสังคม และกองทุนเงินทดแทนตามที่กฎหมายกำหนด	
1.5 เงินสะสมเจ้าหน้าที่	200,000.00	134,116.20	200,000.00	เพื่อสมทบเป็นเงินสะสมเจ้าหน้าที่อัตราร้อยละ 3 ของเงินเดือน ตามกฎหมายและระเบียบสหกรณ์	
1.6 เงินบำเหน็จ	2,000,000.00	456,450.00	850,000.00	เพื่อเป็นเงินสำรองบำเหน็จตามกฎหมายและระเบียบสหกรณ์	
1.7 เงินค่าชดเชย		2,029,773.42	600,000.00	เพื่อเป็นเงินสำรองค่าชดเชยตามกฎหมายและระเบียบสหกรณ์	
1.8 ค่าสวัสดิการเจ้าหน้าที่	40,000.00	14,204.00	40,000.00	เพื่อเป็นเงินช่วยเหลือค่ารักษาพยาบาล และเงินช่วยเหลือการศึกษาบุตรของเจ้าหน้าที่ตามระเบียบสหกรณ์	
1.9 ค่าเครื่องแบบเจ้าหน้าที่	50,000.00	49,915.00	-		
<b>รวม</b>	<b>11,070,000.00</b>	<b>10,823,591.62</b>	<b>9,520,000.00</b>		
<b>2. ค่าใช้จ่ายเกี่ยวกับอาคาร สถานที่และอุปกรณ์</b>					
2.1 ค่าซ่อมแซมและบำรุงรักษาทรัพย์สิน	200,000.00	86,448.00	200,000.00	เพื่อเป็นค่าใช้จ่ายในการซ่อมแซมและบำรุงรักษาทรัพย์สินที่ชำรุด	

หมวดรายจ่าย	ปี 2565		ปี 2566	คำชี้แจง	เดิม
	ขอตั้ง	จ่ายจริง	ขอตั้ง		
2.2 ค่าใช้จ่ายเกี่ยวกับรถยนต์และรถจักรยานยนต์	200,000.00	164,329.65	300,000.00	เพื่อเป็นค่าวัสดุ ค่าซ่อมบำรุง ค่าน้ำมันเชื้อเพลิงและล้อเส้น ค่าภาษี และค่าประกันภัยสำหรับรถยนต์และรถจักรยานยนต์ที่ใช้เพื่อกิจการสหกรณ์	
2.3 ค่าภาษีโรงเรือนและภาษีป้าย	20,000.00	141,002.79	200,000.00	เพื่อเป็นค่าภาษีโรงเรือนและค่าภาษีป้ายให้กับส่วนราชการ	
2.4 ค่าดูแลโปรแกรมคอมพิวเตอร์	500,000.00	96,300.00	200,000.00	เพื่อเป็นค่าดูแลโปรแกรมคอมพิวเตอร์	
2.5 ค่าเช่าพื้นที่บริการคลาวด์		229,836.00	300,000.00	เพื่อเป็นค่าเช่าพื้นที่บริการคลาวด์	
2.6 ค่าดูแลเว็บไซต์สหกรณ์	30,000.00	6,420.00	30,000.00	เพื่อเป็นค่าเช่าพื้นที่และบริการเว็บไซต์	
2.7 ค่าประกันภัยทรัพย์สิน	120,000.00	-	150,000.00	เพื่อเป็นค่าเบี้ยประกันภัยอาคารสำนักงานและหอประชุม	
<b>รวม</b>	<b>1,070,000.00</b>	<b>724,336.44</b>	<b>1,380,000.00</b>		
<b>3. ค่าใช้จ่ายดำเนินงานอื่น</b>					
3.1 ค่าเบี้ยประชุม	450,000.00	340,000.00	450,000.00	เพื่อเป็นค่าเบี้ยประชุม คณะกรรมการดำเนินการ คณะกรรมการอำนวยการ คณะกรรมการเงินกู้ คณะกรรมการศึกษาฯ คณะกรรมการอื่น ฝ่ายจัดการ คณะทำงาน บุคคลที่สหกรณ์แต่งตั้ง หรือบุคคลที่สหกรณ์เชิญเข้าร่วมประชุม ในภารกิจอันเกี่ยวข้องกับงานของสหกรณ์ โดยจ่ายเบี้ยประชุมเป็นรายครั้ง	
3.2 ค่าเบี้ยเลี้ยง ค่าเช่าที่พัก และค่าพาหนะ	1,000,000.00	1,042,006.00	1,000,000.00	เพื่อเป็นค่าเบี้ยเลี้ยงค่าเช่าที่พักและค่าพาหนะคณะกรรมการดำเนินการ ฝ่ายจัดการ ผู้ตรวจสอบกิจการ ที่ปรึกษา สมาชิกหรือบุคคลอื่นที่ได้รับมอบหมาย ให้ไปประชุมอบรมสัมมนาหรือปฏิบัติงานเพื่อประโยชน์แก่สหกรณ์	

หมวดรายจ่าย	ปี 2565		ปี 2566	คำชี้แจง	เดิม
	ขอตั้ง	จ่ายจริง	ขอตั้ง		
3.3 ค่าลงทะเบียนสัมมนาและฝึกอบรม	100,000.00	29,500.00	100,000.00	เพื่อเป็นค่าลงทะเบียนในการไปประชุมสัมมนาและ ฝึกอบรมของ คณะกรรมการดำเนินการ ฝ่ายจัดการ ผู้ตรวจสอบกิจการสมาชิกหรือบุคคลอื่นที่ได้รับมอบหมาย เพื่อพัฒนาบุคลากรในด้านต่างๆ ให้เกิดประโยชน์แก่สหกรณ์	
3.4 ค่ารับรอง	300,000.00	172,463.00	300,000.00	เพื่อเป็นค่าอาหาร เครื่องดื่ม ค่าของที่ระลึก สำหรับรับรองบุคคลหรือคณะบุคคลที่มาเยี่ยม ศึกษาดูงาน หรือนักศึกษาฝึกงาน และบุคคลผู้มาช่วยเหลืองานสหกรณ์ หรือผู้ทำคุณประโยชน์แก่สหกรณ์ คณะกรรมการดำเนินการ คณะอนุกรรมการ คณะทำงานที่มาปฏิบัติงาน ที่ปรึกษาและหรือที่ปรึกษากิตติมศักดิ์สหกรณ์	
3.5 ค่าจ้างเหมาบริการ	200,000.00	195,000.00	300,000.00	เพื่อจ้างเหมาบริการรักษาความปลอดภัย และงานอื่นที่จำเป็น เพื่อประโยชน์สหกรณ์	
3.6 ค่าตรวจสอบกิจการ	150,000.00	150,000.00	150,000.00	เพื่อเป็นค่าตอบแทนเหมาจ่ายคณะผู้ตรวจสอบกิจการ	
3.7 ค่าธรรมเนียมสอบบัญชี	220,000.00	190,000.00	210,000.00	เพื่อจัดจ้างผู้สอบบัญชีรับอนุญาต ภาคเอกชน	
3.8 เงินอุดหนุนหน่วยบริการอำเภอ	250,000.00	231,000.00	300,000.00	เพื่อเป็นค่าใช้จ่ายในการดำเนินงานหน่วยบริการ ได้แก่ ค่าถ่ายเอกสาร ค่าอาหารว่างและเครื่องดื่ม ค่าไปรษณีย์ ค่าส่งเอกสาร ค่าวัสดุอุปกรณ์ ค่าใช้จ่ายเกี่ยวกับระบบอินเทอร์เน็ต ค่าใช้จ่ายอื่นที่จำเป็นและเกี่ยวข้องกับการปฏิบัติงาน , เป็นเงินอุดหนุนสำนักงานที่ตั้งหน่วยบริการอำเภอ , เป็นค่าตอบแทนคณะกรรมการหน่วยบริการ	4.8 4.25
3.9 ค่าเบี้ยเลี้ยงคณะกรรมการสรรหา	50,000.00	15,500.00	50,000.00	เพื่อเป็นค่าเบี้ยเลี้ยงคณะกรรมการสรรหาสำหรับการสรรหาทุกระดับ	

หมวดรายจ่าย	ปี 2565		ปี 2566	คำชี้แจง	เดิม
	ขอตั้ง	จ่ายจริง	ขอตั้ง		
3.10 ค่าตอบแทนที่ปรึกษาสหกรณ์	60,000.00	55,000.00	100,000.00	เพื่อเป็นค่าตอบแทนที่ปรึกษา 10 คน คนละ 5,000.00 บาท และที่ปรึกษา กิตติมศักดิ์ 5 คน คนละ 10,000.00 บาท	
3.11 ค่าสมนาคุณผู้ทำคุณประโยชน์ให้กับสหกรณ์	30,000.00	7,656.00	30,000.00	เพื่อเป็นค่าสมนาคุณผู้ทำคุณประโยชน์ให้กับสหกรณ์ เช่น นักศึกษาฝึกงาน ผู้ช่วยเหลืองานสหกรณ์ ฯลฯ	
3.12 ค่าใช้จ่ายในการดูแลรักษาห้องประชุม	50,000.00	24,110.00	50,000.00	เพื่อเป็นค่าใช้จ่ายในการดูแลรักษาห้องประชุมสหกรณ์และหน่วยบริการอำเภอ	
3.13 ค่าสมนาคุณผู้หักเงินส่งสหกรณ์	200,000.00	149,568.00	200,000.00	เพื่อเป็นค่าสมนาคุณเจ้าหน้าที่ผู้หักเงินส่งสหกรณ์ จ่ายตามจำนวนสมาชิก รายละ 5 บาท ต่อเดือน จำนวน 12 เดือน หรือตามอัตราที่คณะกรรมการดำเนินการกำหนด	
3.14 ค่าเบี้ยประกันอุบัติเหตุส่วนบุคคล	65,000.00	30,420.00	60,000.00	เพื่อเป็นค่าเบี้ยประกันอุบัติเหตุส่วนบุคคลสำหรับคณะกรรมการดำเนินการฝ่ายจัดการ และผู้ตรวจสอบกิจการ	
3.15 ค่าใช้จ่ายในการดำเนินคดี	150,000.00	-	150,000.00	เพื่อเป็นค่าใช้จ่ายในการดำเนินคดีฟ้องร้อง ค่าทนายความตลอดจนค่าฤชาธรรมเนียม	
3.16 ค่าใช้จ่ายในการประชุมใหญ่	1,500,000.00	836,785.50	1,500,000.00	เพื่อเป็นค่าพิมพ์รายงานกิจการ ค่าอาหารกลางวัน ค่าอาหารว่างและเครื่องดื่ม ค่าเบี้ยประชุม ค่าพาหนะ ค่าของรางวัลของที่ระลึกและค่าใช้จ่ายอื่น ๆ ที่เกี่ยวกับการประชุมใหญ่	
3.17 ค่าเครื่องเขียนแบบพิมพ์และวัสดุสำนักงาน	500,000.00	206,539.79	500,000.00	เพื่อเป็นค่าเครื่องเขียนแบบพิมพ์และค่าวัสดุสำนักงาน เช่น กระดาษ ปากกา เครื่องเย็บกระดาษ แฟ้มเอกสาร ฯลฯ และเป็นค่าจัดพิมพ์สมุดเงินฝาก บัตรตัวอย่างลายมือชื่อ ระเบียบหลักเกณฑ์ ฯลฯ ตลอดจนจ่ายเป็นค่าวัสดุสำนักงานหรือแบบพิมพ์อื่นๆ ที่จำเป็นต้องใช้ในการปฏิบัติงานสหกรณ์	

หมวดรายจ่าย	ปี 2565		ปี 2566	คำชี้แจง	เดิม
	ขอตั้ง	จ่ายจริง	ขอตั้ง		
3.18 ค่าวัสดุคอมพิวเตอร์	50,000.00	54,650.71	100,000.00	เพื่อเป็นค่าวัสดุสำหรับคอมพิวเตอร์ เช่น Keyboard Hub Ram Mainboard Mouse เครื่องสำรองไฟ หมึกพิมพ์ ฯลฯ	
3.19 ค่าถ่ายเอกสาร	50,000.00	30,000.00	50,000.00	เพื่อเป็นค่าถ่ายเอกสารที่ใช้ในกิจการ สหกรณ์	
3.20 ค่าใช้จ่ายสำนักงาน	200,000.00	175,185.00	300,000.00	เพื่อเป็นค่าวัสดุงานบ้านงานครัว ค่าน้ำดื่ม และวัสดุสิ้นเปลืองอื่นที่จำเป็น	
3.21 ค่าสาธารณูปโภค	1,000,000.00	683,579.97	1,000,000.00	เพื่อเป็นค่าไฟฟ้า ค่าประปา ค่าโทรศัพท์ ค่าบริการไปรษณีย์ ค่าส่งเอกสาร ค่าบริการสื่อสารและโทรคมนาคม ค่าใช้จ่ายเกี่ยวกับการใช้ระบบ อินเทอร์เน็ต ค่า SMS ค่าโทรสาร และ ค่าธรรมเนียมต่างๆ	
<b>รวม</b>	<b>6,575,000.00</b>	<b>4,618,963.97</b>	<b>6,900,000.00</b>		
<b>4. ค่าใช้จ่ายตามแผนงานโครงการ</b>					
4.1 โครงการเสริมสร้างระบบการพัฒนาผู้นำ สหกรณ์	200,000.00	-	100,000.00	เพื่อฝึกอบรม/ศึกษาดูงาน ให้เหมาะสมกับกลุ่มเป้าหมายและคุณลักษณะที่พึงประสงค์ เช่น หลักสูตรการเงินการบัญชี และการบริหารงาน หลักสูตรที่เกี่ยวข้องกับตรวจสอบกิจการ หรือ หลักสูตรพัฒนาผู้นำหรือผู้บริหาร สหกรณ์อื่นๆ ตามสถานการณ์	5.5
4.2 โครงการประชุมสมาชิกเครือข่าย	1,800,000.00	1,257,905.00	1,500,000.00	เพื่อจัดประชุมอบรมสัมมนาสมาชิกหรือกลุ่มเป้าหมาย เช่น ประชุมสมาชิก เครือข่าย สหกรณ์สัญจรพบสมาชิก ประชุมประธานเครือข่าย ฯลฯ	5.4 5.13
4.3 โครงการพัฒนาเครือข่ายความร่วมมือระหว่างสหกรณ์และสมาชิก	3,000,000.00	2,363,410.00	2,700,000.00	เพื่อสนับสนุนการบริหารงานเครือข่าย (เงินอุดหนุนเครือข่าย จ่ายตามจำนวนสมาชิก , เงินอุดหนุนเครือข่าย จ่ายตามผลการดำเนินงานเครือข่าย(ตัวชี้วัด) , เงินอุดหนุนหน่วยเครือข่าย , ค่าตอบแทนการปฏิบัติงานเครือข่าย ตามที่คณะกรรมการกำหนด) , กิจกรรมยกย่องและเชิดชูเกียรติ	3.3 4.24 5.10

หมวดรายจ่าย	ปี 2565		ปี 2566	คำชี้แจง	เดิม
	ขอตั้ง	จ่ายจริง	ขอตั้ง		
4.4 โครงการพัฒนาแผนกลยุทธ์และแผนปฏิบัติงานสหกรณ์	-	-	200,000.00	เพื่อทบทวนปรับปรุงแผนกลยุทธ์และจัดทำแผนปฏิบัติงานประจำปี , ถ่ายทอดแผนไปสู่การปฏิบัติในทุกระดับ , ติดตามประเมินผลการปฏิบัติงานตามแผนกลยุทธ์และแผนปฏิบัติงานประจำปี , สรุปและจัดทำรายงาน	
4.5 โครงการเสริมสร้างความสัมพันธ์และพัฒนาศักยภาพของบุคลากรสู่ความเป็นมืออาชีพ	150,000.00	104,420.00	500,000.00	เพื่อพัฒนาศักยภาพคณะกรรมการดำเนินการ , ผู้ตรวจสอบกิจการสหกรณ์ , ฝ่ายจัดการ , การเรียนรู้ระดับองค์กรและระดับบุคคล , พัฒนางานในภาวะปกติ (On the Job training) , เสริมสร้างความสัมพันธ์และการทำงานเป็นทีมให้มีประสิทธิภาพ	5.1
4.6 โครงการสัมมนาและศึกษาดูงานแนวปฏิบัติองค์กรอื่น	800,000.00	615,710.00	600,000.00	เพื่อศึกษาพัฒนาองค์ความรู้ , สัมมนาและศึกษาดูงานองค์กรอื่น , ส่งเสริมสนับสนุนให้มีการปรับปรุงให้เป็นไปตามแนวทางการบริหารจัดการที่เป็นเลิศ	5.6 5.7
4.7 โครงการเพิ่มศักยภาพการบริหารจัดการ	100,000.00	92,560.00	100,000.00	เพื่อทบทวนผลการดำเนินงาน , ประชุมสร้างความเข้าใจระหว่างผู้บริหารและเจ้าหน้าที่ , ออกแบบและปรับปรุงกระบวนการทำงาน	5.3
4.8 โครงการพัฒนาและส่งเสริมระบบการตรวจสอบและการควบคุมภายในให้มีประสิทธิภาพ	-	-	100,000.00	เพื่อจัดประชุมอบรมให้ความรู้เรื่องการควบคุมภายใน , จัดทำคู่มือและสร้างเครื่องมือระบบการตรวจสอบภายในและการควบคุมภายใน	
4.9 โครงการบริหารความเสี่ยงและประเมินประสิทธิภาพการดำเนินงานของสหกรณ์	-	-	100,000.00	เพื่อจัดประชุมอบรมให้ความรู้ เรื่องการบริหารความเสี่ยงผู้ที่เกี่ยวข้อง , จัดทำคู่มือและแผนการบริหารความเสี่ยง , การติดตามและประเมินผล	
4.10 โครงการจัดสวัสดิการสงเคราะห์สมาชิกและครอบครัว	3,000,000.00	4,532,175.00	5,000,000.00	เพื่อจัดสวัสดิการและการสงเคราะห์แก่สมาชิกและครอบครัว	3.4

หมวดรายจ่าย	ปี 2565		ปี 2566	คำชี้แจง	เดิม
	ขอตั้ง	จ่ายจริง	ขอตั้ง		
4.11 โครงการสนับสนุนหลักประกันความมั่นคงในชีวิตแก่สมาชิก	10,000,000.00	8,775,561.14	11,000,000.00	เพื่อส่งเสริมสนับสนุนหลักประกันความมั่นคงสมาชิก โดยจ่ายสมทบให้ร้อยละ 40 ของค่าเบี้ยประกันต่อคน, จัดตั้งสมาคมฌาปนกิจสงเคราะห์ฯ	3.1
4.12 โครงการพัฒนาสมาชิกสู่วิทยฐานะและความก้าวหน้าในวิชาชีพ	-	-	200,000.00	เพื่อจัดประชุม อบรม สัมมนาให้ความรู้เกี่ยวกับการจัดทำผลงานเพื่อเลื่อนวิทยฐานะ, ส่งเสริมสนับสนุนการทำผลงานวิชาการ, ส่งเสริมการผลิตสื่อและนวัตกรรมทางการศึกษา, สร้างขวัญกำลังใจและยกย่องเชิดชูเกียรติ	
4.13 โครงการสร้างอาชีพเสริมเพิ่มพูนรายได้	200,000.00	70,366.00	300,000.00	เพื่อฝึกอบรมเชิงปฏิบัติการ, ส่งเสริมสนับสนุนการสร้างงานสร้างรายได้เสริม, จัดตั้งตลาดออนไลน์	5.20
4.14 โครงการสหกรณ์ห่วงใย ใส่ใจสุขภาพสมาชิก	1,300,000.00	105,540.00	2,000,000.00	เพื่อส่งเสริมสนับสนุนการตรวจสุขภาพประจำปี, จัดซื้ออุปกรณ์ทางการแพทย์, ส่งเสริมการพัฒนาสุขภาพจิตและสุขภาพกายที่ดี	3.2
4.15 โครงการสหกรณ์ร่วมใจสู่สังคมสูงวัยอย่างมีคุณภาพ	150,000.00	44,288.20	300,000.00	เพื่อจัดอบรมสัมมนาสมาชิกก่อนการเกษียณอายุราชการ, มุทิตาจิตสมาชิกผู้เกษียณอายุราชการ, เยี่ยมบ้านสร้างขวัญและกำลังใจ	5.12
4.16 โครงการพัฒนาสมาชิกใหม่	100,000.00	-	100,000.00	เพื่อฝึกอบรมพัฒนาสมาชิกให้มีความรู้ความเข้าใจเกี่ยวกับการสหกรณ์ผ่านสื่อออนไลน์ เช่น อบรมหลักสูตรสมาชิกใหม่ (สิทธิหน้าที่ การมีส่วนร่วม อุดมการณ์ หลักการ วิธีการสหกรณ์ และการบริการสหกรณ์)	5.8
4.17 โครงการบริการประทับใจ สมาชิกประทับใจ	-	-	100,000.00	เพื่อจัดประชุมอบรมสัมมนาเจ้าหน้าที่ เช่นหลักสูตร service mind, บริการเหนือความคาดหมาย หรือฝึกอบรมหลักสูตรที่เกี่ยวข้องกับการบริการ, พัฒนาบุคลิกภาพเพื่อการบริการ, สร้างบรรยากาศในการทำงาน	

หมวดรายจ่าย	ปี 2565		ปี 2566	คำชี้แจง	เดิม
	ขอตั้ง	จ่ายจริง	ขอตั้ง		
4.18 โครงการส่งเสริมสนับสนุนให้สมาชิกมีส่วนร่วมในการสร้างความเข้มแข็งให้กับสหกรณ์	-	-	200,000.00	เพื่อจัดประชุมอบรมสัมมนา , วิเคราะห์กลุ่มเป้าหมายการเพิ่มสมาชิก , จัดทำแผนการเพิ่มสมาชิก , สร้างเครือข่ายเพื่อรณรงค์เพิ่มจำนวนสมาชิก	
4.19 โครงการปรับปรุงแก้ไขข้อบังคับ ระเบียบหลักเกณฑ์ให้ทันสมัย	-	-	100,000.00	เพื่อจัดตั้งคณะทำงาน (จัดทำแผนการปฏิบัติงานของคณะ) , ศึกษา วิเคราะห์ ทบทวน(ยกร่างใหม่ หรือ ปรับปรุงแก้ไข) , เสนอคณะกรรมการดำเนินการ และนำเสนอต่อนายทะเบียนสหกรณ์ , ประชาสัมพันธ์ให้สมาชิก/ผู้มีส่วนเกี่ยวข้อง , ส่งเสริมให้บุคลากรปฏิบัติตามกฎหมาย ข้อบังคับ และระเบียบสหกรณ์	
4.20 โครงการพัฒนาปรับปรุงภูมิทัศน์และสิ่งแวดลอม	-	-	200,000.00	เพื่อปรับปรุงภูมิทัศน์และสิ่งอำนวยความสะดวกให้แก่สมาชิก , สร้างมุมบริการสมาชิก และจุดเช็คอิน	
4.21 โครงการพัฒนาปรับปรุงสำนักงานและหน่วยบริการสหกรณ์  (1) ปรับปรุงซ่อมแซมระบบเครื่องเสียงห้องประชุมคณะกรรมการและห้องฝึกอบรม  (2) ปรับปรุงซ่อมแซมห้องเก็บของ  (3) ปรับปรุงห้องรับรอง รื้อจุดจอดรถ  (4) ปรับปรุงงานซ่อมแซมฝ้าอาคารหอประชุม รอยร้าว งานสี  (5) ปรับปรุงซ่อมแซมถนนทรุด	700,000.00	634,744.55	2,500,000.00	เพื่อปรับปรุงอาคารสำนักงาน และหน่วยบริการสหกรณ์  เพื่อปรับปรุงซ่อมแซมระบบเครื่องเสียงห้องประชุมคณะกรรมการ และห้องฝึกอบรม 700,000.00 บาท  เพื่อปรับปรุงซ่อมแซมห้องเก็บของ 300,000.00 บาท  เพื่อปรับปรุงห้องรับรอง รื้อจุดจอดรถ 450,000.00 บาท  เพื่อปรับปรุงงานซ่อมแซมฝ้าอาคารหอประชุม รอยร้าว งานสี 500,000.00 บาท  เพื่อปรับปรุงซ่อมแซมถนนทรุด 50,000.00 บาท	2.2

หมวดรายจ่าย	ปี 2565		ปี 2566	คำชี้แจง	เดิม
	ขอตั้ง	จ่ายจริง	ขอตั้ง		
(6) ปรับปรุงซ่อมแซม หลังคาทางเชื่อมตึก ระหว่างสำนักงานกับ หอประชุม  (7) ปรับปรุงสำนักงาน และหน่วยบริการอื่นๆ				เพื่อปรับปรุงซ่อมแซมหลังคาทางเชื่อม ตึกระหว่างสำนักงานกับหอประชุม 50,000.00 บาท  เพื่อปรับปรุงสำนักงานและหน่วย บริการอื่นๆ 450,000.00 บาท	
4.22 โครงการช่วยเหลือ สนับสนุนการดำเนินงาน และกิจกรรม เพื่อ สหกรณ์และสมาชิก	-	-	500,000.00	เพื่อสนับสนุนงบประมาณการ ดำเนินงานตามโครงการ/กิจกรรมของ โรงเรียน สมาคม ชมรม หรือหน่วยงาน อื่น , สนับสนุนค่าตอบแทนให้ หน่วยงานหรือบุคคลที่ปฏิบัติงาน สนับสนุนการดำเนินงานของสหกรณ์ , สนับสนุนเกี่ยวกับการศึกษา , มอบของ ที่ระลึกหน่วยงานต้นสังกัดสมาชิกหรือ หน่วยงานอื่นที่เกี่ยวข้อง	
4.23 โครงการ เสริมสร้างความร่วมมือ และเชื่อมโยงภาคี เครือข่าย	600,000.00	423,780.00	300,000.00	เพื่อประชุมอบรมสัมมนาร่วมกับภาคี เครือข่าย เช่น สหกรณ์อื่น ชุมนุม สันนิบาตสหกรณ์ องค์กรธุรกิจอื่น สมาคมหรือชมรมที่เกี่ยวข้องกับสหกรณ์ , แลกเปลี่ยนเรียนรู้ระหว่างสหกรณ์ , สนับสนุนทางวิชาการและการดำเนิน ธุรกิจ	5.11 5.15 5.18
4.24 โครงการส่งเสริม อนุรักษ์วัฒนธรรม ประเพณีไทย	50,000.00	30,059.40	100,000.00	เพื่อจัดกิจกรรมรดน้ำดำหัวสมาชิก อาวุโส , ทำบุญสำนักงาน , กิจกรรม ครบรอบ 60 ปีสหกรณ์ , กิจกรรม อื่นที่เกี่ยวกับการส่งเสริมอนุรักษ์ วัฒนธรรมประเพณีไทย	5.14
4.25 โครงการส่งเสริม ความสัมพันธ์ชุมชน สังคมและการอนุรักษ์ ทรัพยากรธรรมชาติและ สิ่งแวดล้อม	70,000.00	13,635.00	100,000.00	เพื่อกิจกรรมสร้างความสำนึกและความ รับผิดชอบต่อสังคมและสิ่งแวดล้อม , กิจกรรมจิตอาสา	5.17

หมวดรายจ่าย	ปี 2565		ปี 2566	คำชี้แจง	เดิม
	ขอตั้ง	จ่ายจริง	ขอตั้ง		
4.26 โครงการพัฒนาและส่งเสริมการใช้เทคโนโลยีและสารสนเทศเพื่อเพิ่มประสิทธิภาพในการบริหารจัดการและบริการสมาชิก	1,100,000.00	3,590.00	1,000,000.00	เพื่อพัฒนาระบบงานสหกรณ์ เช่น อีคอมเมิร์ซออนไลน์ ระบบสวัสดิการ ระบบเอกสารอิเล็กทรอนิกส์ Application ฯลฯ , จัดทำข้อมูลสารสนเทศเพื่อการบริหารจัดการและบริการสมาชิก , ส่งเสริมสนับสนุนการใช้เทคโนโลยีสารสนเทศและนวัตกรรม , พัฒนาบุคลากรให้มีทักษะด้านเทคโนโลยีและมีความเป็นมืออาชีพ , ประเมินประสิทธิภาพและความพึงพอใจ	2.7 5.19
4.27 โครงการประชาสัมพันธ์สหกรณ์ผ่านสื่อ	100,000.00	78,664.00	200,000.00	เพื่อพัฒนารูปแบบการผลิตสื่อและเพิ่มช่องทางการเปิดเผยข้อมูลข่าวสาร เช่น สื่อสิ่งพิมพ์ สื่อบุคคล สื่อโซเชียลมีเดีย สื่อกิจกรรมต่าง ๆ นิทรรศการและการจัดงานพิเศษ สื่อมวลชน , บริการข้อมูลข่าวสารแก่สมาชิกให้รวดเร็วและถูกต้องครบถ้วน , ส่งเสริมการมีส่วนร่วมของทุกภาคส่วนด้านการสื่อสารประชาสัมพันธ์ , พัฒนาศักยภาพบุคลากรด้านการประชาสัมพันธ์อย่างมืออาชีพ	4.21
4.28 โครงการส่งเสริมการออมและสร้างวินัยทางการเงิน เพื่อพัฒนาคุณภาพชีวิตสมาชิกตามหลักปรัชญาของเศรษฐกิจพอเพียง	-	-	100,000.00	เพื่อเสริมสร้างให้สมาชิกมีวินัยทางการเงิน , ส่งเสริมการออมของสมาชิกสหกรณ์ , มอบรางวัลเพื่อเป็นขวัญกำลังใจ	
4.29 โครงการเชื่อมความสัมพันธ์น้องพี่สหกรณ์	500,000.00	-	-		
4.30 โครงการวางแผนทางการเงินและพัฒนาคุณภาพชีวิตสมาชิก	200,000.00	-	-		

หมวดรายจ่าย	ปี 2565		ปี 2566	คำชี้แจง	เดิม
	ขอตั้ง	จ่ายจริง	ขอตั้ง		
4.31 โครงการยุวชน สหกรณ์	50,000.00	-	-		
<b>รวม</b>	<b>24,170,000.00</b>	<b>19,146,408.29</b>	<b>30,200,000.00</b>		
<b>5. งบกลาง</b>	1,500,000.00	-	1,500,000.00	เพื่อเป็นค่าใช้จ่ายที่เกิดขึ้นโดยมิได้ คาดหวังหรือมีความจำเป็นเร่งด่วน ที่ อาจมีผลกระทบกับการดำเนินงานของ สหกรณ์หรือกับความมั่นคงในวิชาชีพ ของสมาชิกส่วนใหญ่	
<b>รวม</b>	<b>1,500,000.00</b>	<b>-</b>	<b>1,500,000.00</b>		
<b>รวมค่าใช้จ่าย (หมวดที่ 1 - 5)</b>	<b>44,385,000.00</b>	<b>35,313,300.32</b>	<b>49,500,000.00</b>		
<b>6. ค่าครุภัณฑ์ ที่ดินและสิ่งก่อสร้าง</b>					
6.1 ค่าครุภัณฑ์และ อุปกรณ์สำนักงาน	1,000,000.00	957,550.00	1,200,000.00		
(1) เครื่องคอมพิวเตอร์				เพื่อจัดซื้อเครื่องคอมพิวเตอร์ จำนวน 5 ชุด ทดแทนเครื่องที่เสื่อมสภาพ 200,000.00 บาท	
(2) เครื่องพิมพ์สมุดคู่ เงินฝาก				เพื่อจัดซื้อเครื่องพิมพ์สมุดคู่เงินฝาก จำนวน 2 เครื่อง ทดแทนเครื่องที่ชำรุด 80,000.00 บาท	
(3) เครื่องกวดบัตรคิว เงินรับฝาก				เพื่อจัดซื้อเครื่องกวดบัตรคิวเงินรับฝาก จำนวน 1 เครื่อง 80,000.00 บาท	
(4) เครื่องพับปิดผนึก อัตโนมัติ				เพื่อจัดซื้อเครื่องพับปิดผนึกอัตโนมัติ จำนวน 1 เครื่อง 50,000.00 บาท	
(5) เครื่องทำลาย เอกสาร				เพื่อจัดซื้อเครื่องทำลายเอกสาร จำนวน 2 เครื่อง 30,000.00 บาท	
(6) เครื่องปริ้นเตอร์				เพื่อจัดซื้อเครื่องปริ้นเตอร์ จำนวน 3 เครื่อง ทดแทนเครื่องที่เสื่อมสภาพ 35,000.00 บาท	
(7) เครื่องชงกาแฟ อัตโนมัติ				เพื่อจัดซื้อเครื่องชงกาแฟอัตโนมัติ จำนวน 3 เครื่อง ไว้บริการสมาชิก 100,000.00 บาท	
(8) ประตูสไลด์				เพื่อจัดซื้อประตูสไลด์ จำนวน 1 ชุด ติดตั้งบริเวณประตูทางเข้าบริการสมาชิก 90,000.00 บาท	

หมวดรายจ่าย	ปี 2565		ปี 2566	คำชี้แจง	เดิม
	ขอตั้ง	จ่ายจริง	ขอตั้ง		
(9) ตู้เหล็กเก็บเอกสาร				เพื่อจัดซื้อตู้เหล็กเก็บเอกสาร 50,000.00 บาท	
(10) เครื่องปรับอากาศ				เพื่อจัดซื้อเครื่องปรับอากาศ จำนวน 6 ชุด ติดตั้งห้องรับรอง 180,000.00 บาท	
(11) โทรทัศน์				เพื่อจัดซื้อโทรทัศน์ ขนาดไม่น้อยกว่า 50 นิ้ว จำนวน 1 เครื่อง ติดตั้งห้องรับรอง 50,000.00 บาท	
(12) ป้ายไฟ จอมอนิเตอร์				เพื่อจัดซื้อป้ายไฟจอมอนิเตอร์แสดงผล บอร์ดคณะกรรมการ ผู้ตรวจสอบ กิจการประชาสัมพันธ์ข้อมูลสหกรณ์ หรืออื่นๆ 150,000.00 บาท	
(13) โต๊ะ เก้าอี้				เพื่อจัดซื้อโต๊ะ เก้าอี้ จำนวน 1 ชุด ห้อง ประธานกรรมการ 20,000.00 บาท	
(14) เครื่องเสียง				เพื่อจัดซื้อเครื่องเสียง ใช้ในห้องรับรอง 25,000.00 บาท	
(15) ชุดรับแขก				เพื่อจัดซื้อชุดรับแขก ใช้ในห้องรับรอง 25,000.00 บาท	
(16) ตู้เย็น ตู้ทำน้ำร้อน น้ำเย็น กระติกน้ำร้อน				เพื่อจัดซื้อตู้เย็น ตู้ทำน้ำร้อน น้ำเย็น กระติกน้ำร้อน ทดแทนเครื่องที่ชำรุด 15,000.00 บาท	
(17) ผ้าม่าน				เพื่อจัดซื้อผ้าม่านติดในห้องรับรอง 20,000.00 บาท	
6.2 ค่าที่ดิน/ค่าก่อสร้าง อาคารสำนักงานหน่วย บริการ - อ.แม่สะเรียง	10,000,000.00	6,605,635.84	3,000,000.00	เพื่อเป็นค่าตกแต่งอาคารสำนักงาน หน่วยบริการอำเภอแม่สะเรียง	
(1) ผ้าม่านเวที ปูพรม และติดตั้งผ้าม่านทั้งหมด				เพื่อจัดซื้อผ้าม่านเวที ปูพรม และติดตั้ง ผ้าม่าน 65,000.00 บาท	
(2) เครื่องเสียงห้อง ประชุมเล็ก				เพื่อจัดซื้อเครื่องเสียงห้องประชุมเล็ก 250,000.00 บาท	
(3) เครื่องเสียงห้อง ประชุมใหญ่				เพื่อจัดซื้อเครื่องเสียงห้องประชุมใหญ่ 450,000.00 บาท	

หมวดรายจ่าย	ปี 2565		ปี 2566	คำชี้แจง	เดิม
	ขอตั้ง	จ่ายจริง	ขอตั้ง		
(4) การจัดซื้อครุภัณฑ์สำนักงาน				เพื่อจัดซื้อครุภัณฑ์สำนักงาน 490,000.00 บาท	
(5) การตกแต่งภายใน (บิวอิน)				เพื่อตกแต่งภายใน(บิวอิน) 350,000.00 บาท	
(6) ป้ายสำนักงาน				เพื่อจัดทำป้ายสำนักงาน 10,000.00 บาท	
(7) ติดตั้งกล้อง CCTV กล้อง 16 ตัว				เพื่อติดตั้งกล้อง CCTV กล้อง 16 ตัว 80,000.00 บาท	
(8) ระบบไฟฟ้า				เพื่อติดตั้งระบบไฟฟ้า 130,000.00 บาท	
(9) ประตูม้วน 2 ชุด				เพื่อจัดซื้อประตูม้วน 2 ชุด 40,000.00 บาท	
(10) ติดตั้งเหล็กตัดในช่องทางเข้าห้องสำนักงาน				เพื่อติดตั้งเหล็กตัดในช่องทางเข้าห้องสำนักงาน 30,000.00 บาท	
(11) ก่อสร้างฐานประดิษฐานศาลพระภูมิและเจ้าที่ใหม่				เพื่อก่อสร้างฐานประดิษฐานศาลพระภูมิและเจ้าที่ใหม่ 90,000.00 บาท	
(12) จัดทำกันสาดด้านหน้า				เพื่อจัดทำกันสาดด้านหน้า 120,000.00 บาท	
(13) จัดทำกันสาดด้านหลัง				เพื่อจัดทำกันสาดด้านหลัง 210,000.00 บาท	
(14) บุผนังป้องกันเสียงสะท้อน				เพื่อป้องกันเสียงสะท้อน 90,000.00 บาท	
(15) ก่อสร้างผนังกันดินและรั้วหลัง				เพื่อก่อสร้างผนังกันดินและรั้วหลัง 350,000.00 บาท	
(16) ค่าตกแต่งอาคารสำนักงานอื่นๆ				เพื่อเป็นค่าตกแต่งอาคารสำนักงานอื่นๆ 245,000.00 บาท	
6.3 ระบบไฟฟ้าพลังงานแสงอาทิตย์	1,200,000.00	-	2,000,000.00	เพื่อเป็นค่าระบบไฟฟ้าพลังงานแสงอาทิตย์ (โซลาร์เซลล์)	
6.4 รถยนต์	1,000,000.00	968,000.00	-		
<b>รวม</b>	<b>13,200,000.00</b>	<b>8,531,185.84</b>	<b>6,200,000.00</b>		
<b>รวมค่าใช้จ่าย (หมวดที่ 1 - 6)</b>	<b>57,585,000.00</b>	<b>43,844,486.16</b>	<b>55,700,000.00</b>		

**หมายเหตุ** งบประมาณทั้งหมดขออนุมัติให้แล้วจ่ายได้ทุกรายการในหมวดเดียวกัน

**มติที่ประชุม** .....

.....

#### 4.6 เรื่องกำหนดวงเงินกู้ยืมหรือการค้ำประกันประจำปี 2566

ในรอบปีบัญชี 2565 นายทะเบียนสหกรณ์ได้ให้ความเห็นชอบให้สหกรณ์ออมทรัพย์ครูแม่ฮ่องสอน จำกัด กำหนดวงเงินกู้ยืมหรือค้ำประกัน ประจำปี 2565 ไว้ไม่เกิน 2,000,000,000 บาท (สองพันล้านบาทถ้วน)

สำหรับปีบัญชี 2566 ขอให้ที่ประชุมใหญ่พิจารณาอนุมัติกำหนดวงเงินกู้ยืมหรือค้ำประกัน ของสหกรณ์ออมทรัพย์ครูแม่ฮ่องสอน จำกัด จำนวน 2,000,000,000 บาท (สองพันล้านบาทถ้วน) เพื่อเป็น แนวทางปฏิบัติและเสริมสภาพคล่องในการบริหารจัดการงานสหกรณ์

#### มติที่ประชุม .....

#### 4.7 เรื่องพิจารณาคัดเลือกผู้สอบบัญชีสหกรณ์และกำหนดค่าธรรมเนียมการสอบบัญชี ประจำปี 2566

ตามที่กรมตรวจบัญชีสหกรณ์ ได้จัดทำโครงการปรับปรุงระบบการตรวจสอบบัญชีสหกรณ์ เพื่อกระจายงานสอบบัญชีให้ภาคเอกชนเข้าร่วมดำเนินการ โดยให้สหกรณ์นอกภาคเกษตรที่มีฐานะทางการเงิน มั่นคง มีทุนของสหกรณ์ตั้งแต่ 50 ล้านบาทขึ้นไป ผลการจัดชั้นคุณภาพการควบคุมภายในระดับดีขึ้นไป และสามารถจัดหางบการเงินได้ภายใน 30 วัน นับแต่วันสิ้นปีทางบัญชีให้สามารถจัดจ้างผู้สอบบัญชีภาคเอกชนได้ นั้น

คณะกรรมการดำเนินการได้พิจารณาแล้วจึงขอเสนอข้อมูลเพื่อให้ที่ประชุมใหญ่พิจารณา คัดเลือกเป็นผู้สอบบัญชีสหกรณ์ออมทรัพย์ครูแม่ฮ่องสอน จำกัด ประจำปีบัญชี 2566 สิ้นสุดวันที่ 30 พฤศจิกายน 2566 ดังนี้

ลำดับ	สำนักงาน	การเข้าปฏิบัติงาน ตรวจสอบบัญชี	ค่าธรรมเนียม (ต่อปี)	หมายเหตุ
1	บริษัท เอส พี วี แอคเคานท์ แอนด์ ออดิท จำกัด (โดยน.ส.วีรณา ติรณะประกิจ เลขทะเบียน 8766)	ผู้สอบบัญชี อย่างน้อยปีละ 1 ครั้ง และผู้ช่วยผู้สอบบัญชี อย่างน้อย ปีละ 3 ครั้ง ทีมงานไม่น้อยกว่า 2 คน	210,000.00 บาท	ไม่รวมการยื่นยันยอด การสอบทาน หุ้นนี้ จะเข้าร่วมประชุมใหญ่หรือประชุมคณะกรรมการดำเนินการ ตามความจำเป็นและที่เห็นสมควร โดยมีค่าใช้จ่ายครั้งละ 10,000.00 บาท
2	บริษัท สำนักงานสอบบัญชี นครพิงค์ จำกัด (โดยผศ.ดร.อรรถพงษ์ พิระเชื้อ เลขทะเบียน 5073 และผู้สอบบัญชีสำรองได้แก่ ผศ.บุญเรือง เจริญศรี เลขทะเบียน 3036 และผู้สอบบัญชีรองลำดับสอง ได้แก่ น.ส.สี ขรินทร์ แสงจันทร์ เลขทะเบียน 7873)	ผู้ช่วยผู้สอบบัญชี ไม่ต่ำกว่า 3 – 4 ครั้ง หรือมากกว่า ตามความเหมาะสม ทีมงาน 2 – 6 คน	190,000.00 บาท	ไม่รวมค่าใช้จ่ายในการขอคำยืนยันยอด การสอบทานหุ้นนี้ จะเข้าร่วมประชุมใหญ่ หรือเข้าร่วมประชุม คณะกรรมการดำเนินการตามที่ สหกรณ์ ร้องขอโดยจำเป็นและ สมควร
3	บริษัท สอบบัญชี ปีดับบลิว เอฟ แอนด์ แอดไวเซอร์ จำกัด (โดยนายวรศักดิ์ หงส์สุวรรณ เลขทะเบียน 10491)	ผู้สอบบัญชี อย่างน้อยปีละ 1 ครั้ง และ/หรือผู้ช่วย ผู้สอบบัญชี อย่างน้อยปีละ 4 ครั้ง ทีมงานไม่น้อยกว่า 3 คน	200,000.00 บาท	ไม่รวมค่าใช้จ่ายในการขอคำยืนยันยอด การสอบทานหุ้นนี้ เงินฝาก และจะ เข้าร่วมประชุมใหญ่โดยไม่มีค่าใช้จ่าย หรือเข้าร่วมประชุมคณะกรรมการ ดำเนินการทุกครั้งตามที่สหกรณ์ร้องขอ โดยมีค่าใช้จ่ายในการเข้าร่วมประชุม ครั้งละ 8,000.00 บาท

\*\*\* การคัดเลือกผู้สอบบัญชีลำดับแรกจะเป็นผู้ถูกเสนอชื่อต่อนายทะเบียนสหกรณ์ เพื่อมีคำสั่งแต่งตั้งให้เป็นผู้สอบบัญชีของสหกรณ์ ส่วนผู้สอบบัญชีสำรองจะเป็นผู้ถูกเสนอชื่อต่อมา เมื่อผู้สอบบัญชีหลักไม่สามารถปฏิบัติงานสอบบัญชีได้ โดยที่สหกรณ์ไม่ต้องดำเนินการจัดประชุมใหญ่วิสามัญเพื่อคัดเลือกผู้สอบบัญชีรายใหม่ทดแทน

**มติที่ประชุม**.....

ได้ลงมติเลือกสำนักงาน ..... โดย .....  
เป็นผู้สอบบัญชีสหกรณ์ออมทรัพย์ครูแม่ฮ่องสอน จำกัด สำหรับปีบัญชีสิ้นสุดวันที่ 30 พฤศจิกายน 2566  
ค่าธรรมเนียมการสอบบัญชี จำนวน .....บาท และเลือก.....  
เป็นผู้สอบบัญชีสำรองไว้ กรณีที่ผู้สอบบัญชีลำดับแรกไม่สามารถปฏิบัติงานสอบบัญชีได้

#### 4.8 เรื่องพิจารณาเลือกตั้งคณะกรรมการดำเนินการประจำปี 2566

ตามข้อบังคับสหกรณ์ออมทรัพย์ครูแม่ฮ่องสอน จำกัด พ.ศ.2563 ข้อ 73 กำหนดให้สหกรณ์มีคณะกรรมการดำเนินการ ประกอบด้วย ประธานกรรมการหนึ่งคน และกรรมการอื่นอีกสิบสี่คน ซึ่งที่ประชุมใหญ่เลือกตั้งจากสมาชิก ตามสัดส่วน นั้น

ในปี 2565 มีกรรมการดำเนินการที่พ้นจากตำแหน่งตามข้อบังคับ ข้อ 76(1) ถึงคราวออกตามวาระ จำนวน 7 คน ดังนี้

ลำดับ	ชื่อ - สกุล	ตำแหน่ง	หน่วย	วาระที่	ปีที่
1	นายดำรง ปันทวงศ์	กรรมการ	อ.ปาย 1	2	2
2	นายสุทัศน์ เทพรัตน์	กรรมการ	อ.เมือง 1	2	2
3	นายสมศักดิ์ เวียงคำ	กรรมการ	อ.เมือง 2	2	2
4	นางนุชนารถ ไชยกันทา	กรรมการ	อ.เมือง 3	1	2
5	นายสมจิต สุวรรณบุษย์	กรรมการ	อ.ขุนยวม	1	2
6	นายชุมพร แจ่มจิตร	กรรมการ	อ.แม่ลาน้อย 1	1	2
7	นายจรรยา แสนวิจิตร	กรรมการ	อ.แม่สะเรียง 2	2	2

สหกรณ์ได้ดำเนินการสรรหากรรมการดำเนินการ ตามระเบียบสหกรณ์ว่าด้วยการสรรหาคณะกรรมการดำเนินการ พ.ศ.2564 เป็นที่เรียบร้อยแล้ว เมื่อวันที่ 20 พฤศจิกายน 2565 จึงขอเสนอรายชื่อผู้ได้รับคะแนนสูงสุดต่อที่ประชุมใหญ่เลือกตั้งเป็นคณะกรรมการดำเนินการ ประจำปี 2566 ดังนี้

ลำดับ	ชื่อ - สกุล	ตำแหน่ง	หน่วย	เลขสมาชิก
1	นายอนันต์ พันอ้วน	กรรมการ	อ.ปาย 1	5595
2	นายโรดม พันเลิศ	กรรมการ	อ.เมือง 1	5401
3	นายอาคเนย์ ทิมินกุล	กรรมการ	อ.เมือง 2	5529
4	นางจันทร์ทิพย์ วงศ์คำ	กรรมการ	อ.เมือง 3	8039
5	นายวิโรจน์ คำพลอย	กรรมการ	อ.ขุนยวม	4303
6	นายชุมพร แจ่มจิตร	กรรมการ	อ.แม่ลาน้อย 1	8265
7	นายจรัส ปันทวัง	กรรมการ	อ.แม่สะเรียง 2	5661

**มติที่ประชุม**.....

#### 4.9 เรื่องพิจารณาโอนเงินรอตรวจสอบเข้าบัญชีทุนสำรอง

ด้วยสหกรณ์ออมทรัพย์ครูแม่ฮ่องสอน จำกัด มีเงินรอตรวจสอบค้างอยู่ในระบบบัญชีของสหกรณ์เกินกว่า 5 ปี และทางสหกรณ์ไม่สามารถตรวจสอบได้ว่าเป็นเงินของผู้ใด จึงขออนุมัติโอนเงินรอตรวจสอบเข้าบัญชีทุนสำรอง รายละเอียด ดังนี้

วัน เดือน ปี	จำนวนเงิน	สาขา
30/1/2560	3,200.00	509 SDCH
รวมเป็นเงิน	3,200.00	

มติที่ประชุม.....

#### 4.10 เรื่องพิจารณาการขายหรือให้เช่า ที่ดิน ทรัพย์สินของสหกรณ์

ด้วยสหกรณ์ออมทรัพย์ครูแม่ฮ่องสอน จำกัด มีความประสงค์ขายหรือให้เช่า ที่ดิน ทรัพย์สินของสหกรณ์ รายละเอียด ดังนี้

##### 1. ขายหรือให้เช่าอาคารสำนักงาน (หลังเก่า)

1.1 ขาย ที่ดินพร้อมสิ่งปลูกสร้างอาคารสำนักงาน(หลังเก่า) โฉนดที่ดินเลขที่ 44 เนื้อที่ 2 งาน 31.90 ตารางวา ราคาขาย ไม่ต่ำกว่า 15,000,000.00 บาท และให้เสนอขายที่ 19,000,000.00 บาท

1.2 ให้เช่าระยะยาว กำหนดค่าเช่าเดือนละไม่ต่ำกว่า 10,000.00 บาท และให้ผู้เช่าเป็นผู้เสียค่าใช้จ่ายในการซ่อมแซมปรับปรุงต่อเติมเอง หรือสหกรณ์อาจซ่อมแซมปรับปรุงให้ตามความเห็นของคณะกรรมการดำเนินการแล้วแต่กรณี

มติที่ประชุม.....

##### 2. ขายที่ดิน จำนวน 8 แปลง ดังนี้

ลำดับ	ที่ดินโฉนดเลขที่	เนื้อที่			หมายเหตุ
		ไร่	งาน	ตารางวา	
1	9308	1		78.90	
2	9309	1	1	12.10	
3	9310	2	1	97.50	
4	9311	1	2	43.40	
5	9312	1	3	8.80	
6	9313	1	3	81.00	
7	9314	1	3	85.10	
8	9315	2		25.20	

กำหนดราคาขาย

- สมาชิกสามัญสหกรณ์ออมทรัพย์ครูแม่ฮ่องสอน จำกัด ตารางวาละไม่ต่ำกว่า 7,000.00 บาท
- บุคคลทั่วไป ตารางวาละไม่ต่ำกว่า 8,000.00 บาท

มติที่ประชุม.....

#### 4.11 เรื่องพิจารณาแก้ไขเพิ่มเติมข้อบังคับของสหกรณ์

ด้วยมติที่ประชุมคณะกรรมการดำเนินการสหกรณ์ออมทรัพย์ครูแม่ฮ่องสอน จำกัด ชุดที่ 58/2565 คราวประชุมครั้งที่ 21-1/2566 เมื่อวันที่ 10 มกราคม 2566 เห็นชอบให้แก้ไขเพิ่มเติมข้อบังคับของสหกรณ์ เพื่อให้เป็นไปตามพระราชบัญญัติสหกรณ์ และระเบียบนายทะเบียนสหกรณ์ จึงเสนอการแก้ไขเพิ่มเติมข้อบังคับสหกรณ์ออมทรัพย์ครูแม่ฮ่องสอน จำกัด ให้ที่ประชุมใหญ่พิจารณา ดังนี้

ข้อความเดิม	ข้อความที่ขอแก้ไขเพิ่มเติม	เหตุผล
<p><b>ข้อ 6 การถือหุ้น</b> สมาชิกทุกคนต้องชำระค่าหุ้นเป็นรายเดือนตั้งแต่เดือนแรกที่เข้าเป็นสมาชิกตามอัตราส่วนของจำนวนเงินได้รายเดือนของตน ตามที่กำหนดไว้ในระเบียบของสหกรณ์</p> <p>เงินได้รายเดือนตามความในวรรคแรก หมายถึงเงินเดือนหรือค่าจ้างประจำ และเงินที่จ่ายควบกับเงินเดือนหรือค่าจ้างประจำ ได้แก่เงินวิทยฐานะ เงินประจำตำแหน่ง เงินค่าตอบแทน ไม่รวมเงินเพิ่มค่าครองชีพและเงินค่าตอบแทนพิเศษ ซึ่งสมาชิกได้รับจากหน่วยงานเจ้าสังกัด และหมายถึงบำนาญตามกฎหมายว่าด้วยบำเหน็จบำนาญซึ่งสมาชิกได้รับจากทางราชการด้วย</p> <p>ถ้าสมาชิกประสงค์จะถือหุ้นรายเดือนในอัตราที่สูงกว่าอัตราที่กำหนดไว้ในระเบียบของสหกรณ์ หรือจะขอซื้อหุ้นเพิ่มขึ้นอีกเมื่อใดก็ยอมทำได้ โดยแสดงความจำนงเป็นหนังสือต่อคณะกรรมการดำเนินการแต่จำนวนหุ้นทั้งหมดต้องไม่เกินหนึ่งในห้าของหุ้นที่ชำระแล้วทั้งหมด</p> <p>สมาชิกจะโอนหรือถอนหุ้นในระหว่างที่ตนเป็นสมาชิกอยู่ไม่ได้</p> <p>เมื่อสมาชิกภาพของสมาชิกสิ้นสุดลง สหกรณ์มีสิทธินำเงินตามมูลค่าหุ้นที่สมาชิกมีอยู่มาหักกลบลบหนี้ที่สมาชิกผูกพันต้องชำระหนี้แก่สหกรณ์ได้และให้สหกรณ์มีฐานะเป็นเจ้าของบุรีมสิทธิพิเศษเหนือเงินค่าหุ้นนั้น</p>	<p><b>ข้อ 6 การถือหุ้น</b> สมาชิกทุกคนต้องชำระค่าหุ้นเป็นรายเดือนตั้งแต่เดือนแรกที่เข้าเป็นสมาชิกตามอัตราส่วนของจำนวนเงินได้รายเดือนของตน ตามที่กำหนดไว้ในระเบียบของสหกรณ์</p> <p>เงินได้รายเดือนตามความในวรรคแรก หมายถึงเงินเดือนหรือค่าจ้างประจำ และเงินที่จ่ายควบกับเงินเดือนหรือค่าจ้างประจำ ได้แก่เงินวิทยฐานะ เงินประจำตำแหน่ง เงินค่าตอบแทน ไม่รวมเงินเพิ่มค่าครองชีพและเงินค่าตอบแทนพิเศษ ซึ่งสมาชิกได้รับจากหน่วยงานเจ้าสังกัด และหมายถึงบำนาญตามกฎหมายว่าด้วยบำเหน็จบำนาญซึ่งสมาชิกได้รับจากทางราชการด้วย</p> <p>ถ้าสมาชิกประสงค์จะถือหุ้นรายเดือนในอัตราที่สูงกว่าอัตราที่กำหนดไว้ในระเบียบของสหกรณ์ หรือจะขอซื้อหุ้นเพิ่มขึ้นอีกเมื่อใดก็ยอมทำได้ โดยแสดงความจำนงเป็นหนังสือต่อคณะกรรมการดำเนินการแต่จำนวนหุ้นทั้งหมดต้องไม่เกินหนึ่งในห้าของหุ้นที่ชำระแล้วทั้งหมด</p> <p>สมาชิกจะโอนหรือถอนหุ้นในระหว่างที่ตนเป็นสมาชิกอยู่ไม่ได้เว้นแต่กรณีที่กำหนดไว้ในข้อ 6/1</p> <p>เมื่อสมาชิกภาพของสมาชิกสิ้นสุดลง สหกรณ์มีสิทธินำเงินตามมูลค่าหุ้นที่สมาชิกมีอยู่มาหักกลบลบหนี้ที่สมาชิกผูกพันต้องชำระหนี้แก่สหกรณ์ได้และให้สหกรณ์มีฐานะเป็นเจ้าของบุรีมสิทธิพิเศษเหนือเงินค่าหุ้นนั้น</p>	<p>ให้สอดคล้องกับระเบียบนายทะเบียนสหกรณ์ว่าด้วยหลักเกณฑ์การกำหนดรายการในข้อบังคับเกี่ยวกับการจ่ายคืนค่าหุ้นบางส่วนระหว่างเป็นสมาชิกของสหกรณ์ออมทรัพย์ พ.ศ. 2565</p>

ข้อความเดิม	ข้อความที่ขอแก้ไขเพิ่มเติม	เหตุผล
ไม่มี	<p><b>ข้อ 6/1 การจ่ายคืนค่าหุ้นบางส่วนระหว่างเป็นสมาชิก</b> เมื่อสหกรณ์ได้ปิดบัญชีเป็นปัจจุบันและไม่มียอดขาดทุนสะสม สหกรณ์จึงจะจ่ายคืนค่าหุ้นบางส่วนให้แก่สมาชิกในระหว่างที่ยังเป็นสมาชิกได้</p> <p>คณะกรรมการดำเนินการมีอำนาจในการจัดทำแผนและวงเงินการจ่ายคืนค่าหุ้นบางส่วนระหว่างเป็นสมาชิกในปีถัดไปเสนอต่อที่ประชุมใหญ่อนุมัติโดยให้คำนวณวงเงินการจ่ายในปีถัดไปจากการเปรียบเทียบทุนเรือนหุ้น 2 ปีทางบัญชีที่ผ่านมา ซึ่งให้จ่ายได้ไม่เกินยอดทุนเรือนหุ้นที่เพิ่มขึ้น</p> <p>เมื่อที่ประชุมใหญ่อนุมัติแผนการจ่ายเงินค่าหุ้นบางส่วนระหว่างเป็นสมาชิกแล้ว สหกรณ์จะจ่ายค่าหุ้นให้สมาชิกไม่เกินร้อยละห้า ของจำนวนสมาชิกทั้งหมดที่มีอยู่ ณ วันสิ้นปีทางบัญชีที่ผ่านมา</p> <p>สมาชิกแต่ละรายจะได้รับคืนค่าหุ้นไม่เกินร้อยละเจ็ดสิบห้า ของมูลค่าหุ้นที่สมาชิกรายนั้นถืออยู่</p> <p>ข้อกำหนดต่าง ๆ เกี่ยวกับหลักเกณฑ์การพิจารณาการจ่ายคืนค่าหุ้น ลำดับการจ่าย และอื่น ๆ ให้เป็นไปตามที่กำหนดไว้ในระเบียบของสหกรณ์</p>	<p>ให้สอดคล้องกับระเบียบนายทะเบียนสหกรณ์ว่าด้วยหลักเกณฑ์การกำหนดรายการในข้อบังคับเกี่ยวกับการจ่ายคืนค่าหุ้นบางส่วนระหว่างเป็นสมาชิกของสหกรณ์ออมทรัพย์ พ.ศ. 2565</p>
ไม่มี	<p><b>ข้อ 6/2 คุณสมบัติของสมาชิกที่สามารถรับคืนค่าหุ้นบางส่วน มีดังนี้</b></p> <ol style="list-style-type: none"> <li>(1) เป็นสมาชิก โดยไม่รวมสมาชิกสมทบ</li> <li>(2) ต้องพ้นจากงานประจำ</li> <li>(3) ไม่มีภาระผูกพันต่อสหกรณ์ทั้งในฐานะผู้กู้หรือผู้ค้ำประกัน</li> <li>(4) ไม่เป็นลูกหนี้ตามคำพิพากษาของสหกรณ์และสถาบันการเงินอื่น ๆ</li> </ol>	<p>ให้สอดคล้องกับระเบียบนายทะเบียนสหกรณ์ว่าด้วยหลักเกณฑ์การกำหนดรายการในข้อบังคับเกี่ยวกับการจ่ายคืนค่าหุ้นบางส่วนระหว่างเป็นสมาชิกของสหกรณ์ออมทรัพย์ พ.ศ. 2565</p>

ข้อความเดิม	ข้อความที่ขอแก้ไขเพิ่มเติม	เหตุผล
<p>ข้อ 12 ความมุ่งหมายแห่งเงินกู้ เงินกู้ซึ่งให้แก่สมาชิกไม่ว่าประเภทใด ๆ จะให้ได้แต่เฉพาะเพื่อการอันจำเป็นหรือมีประโยชน์ตามที่คณะกรรมการดำเนินการเห็นสมควร</p> <p><u>ให้คณะกรรมการดำเนินการ</u> <u>สอดส่อง และกวดขันการใช้เงินกู้ของ</u> <u>สมาชิกให้ตรงตามความมุ่งหมายที่ให้</u> <u>เงินกู้นั้น</u></p>	<p>ข้อ 12 ความมุ่งหมายแห่งเงินกู้ เงินกู้ซึ่งให้แก่สมาชิกไม่ว่าประเภทใด ๆ จะให้ได้แต่เฉพาะเพื่อการอันจำเป็นหรือมีประโยชน์ตามที่คณะกรรมการดำเนินการเห็นสมควร</p>	<p>เพื่อให้เป็นไปตามหลักสิทธิเสรีภาพของบุคคลที่ย่อมมีสิทธิ และเสรีภาพและได้รับความคุ้มครองตามรัฐธรรมนูญ การถูกละเมิดสิทธิหรือเสรีภาพที่ได้รับคุ้มครองตามรัฐธรรมนูญ ประกอบกับศาลรัฐธรรมนูญได้วางหลักในเบื้องต้นว่า สิทธิในทรัพย์สินของบุคคลเป็นสิทธิที่ได้รับการคุ้มครองตามรัฐธรรมนูญ และสอดคล้องกับข้อเท็จจริงในทางปฏิบัติ (ตัดข้อความตามวรรคสองออก)</p>
<p>ข้อ 15 การควบคุมหลักประกันและการเรียกคืนเงินกู้ ให้คณะกรรมการดำเนินการตรวจตราควบคุมให้เงินกู้ทุกรายมีหลักประกันตามที่กำหนดไว้ในระเบียบของสหกรณ์ และเมื่อคณะกรรมการดำเนินการเห็นว่าหลักประกันสำหรับเงินกู้อย่างใดบกพร่องผู้กู้จะต้องจัดการแก้ไขให้คืนดีภายในระยะเวลาที่คณะกรรมการดำเนินการกำหนด</p> <p>ในกรณีอย่างใดอย่างหนึ่งดังต่อไปนี้ให้ถือว่าเงินกู้ไม่ว่าประเภทใด ๆ เป็นอันถึงกำหนดส่งคืนโดยสิ้นเชิง พร้อมทั้งดอกเบี้ยในทันที โดยมีพักต้องค้ำเงินถึงกำหนดเวลาที่ให้ไว้ และให้คณะกรรมการดำเนินการจัดการ เรียกคืนโดยมิชักช้า</p> <p>(1) เมื่อสมาชิกผู้กู้ออกจากสหกรณ์ไม่ว่าเพราะเหตุใด ๆ</p> <p>(2) <u>เมื่อปรากฏต่อคณะกรรมการดำเนินการว่าผู้กู้นำเงินกู้ไปใช้ผิด</u> <u>ความมุ่งหมายที่ให้เงินกู้นั้น</u></p>	<p>ข้อ 15 การควบคุมหลักประกันและการเรียกคืนเงินกู้ ให้คณะกรรมการดำเนินการตรวจตราควบคุมให้เงินกู้ทุกรายมีหลักประกันตามที่กำหนดไว้ในระเบียบของสหกรณ์ และเมื่อคณะกรรมการดำเนินการเห็นว่าหลักประกันสำหรับเงินกู้อย่างใดบกพร่องผู้กู้จะต้องจัดการแก้ไขให้คืนดีภายในระยะเวลาที่คณะกรรมการดำเนินการกำหนด</p> <p>ในกรณีอย่างใดอย่างหนึ่งดังต่อไปนี้ให้ถือว่าเงินกู้ไม่ว่าประเภทใด ๆ เป็นอันถึงกำหนดส่งคืนโดยสิ้นเชิง พร้อมทั้งดอกเบี้ยในทันที โดยมีพักต้องค้ำเงินถึงกำหนดเวลาที่ให้ไว้ และให้คณะกรรมการดำเนินการจัดการ เรียกคืนโดยมิชักช้า</p> <p>(1) เมื่อสมาชิกผู้กู้ออกจากสหกรณ์ไม่ว่าเพราะเหตุใด ๆ</p>	<p>ให้สอดคล้องกับการแก้ไขข้อบังคับข้อ 12 (ตัดข้อความตาม(2)ออก)</p>

ข้อความเดิม	ข้อความที่ขอแก้ไขเพิ่มเติม	เหตุผล
<p>(3) เมื่อคณะกรรมการดำเนินการเห็นว่าหลักประกันสำหรับเงินกู้รายใดเกิดบกพร่องและผู้กู้ มิได้จัดการแก้ไขให้คืนดีภายในระยะเวลาที่คณะกรรมการดำเนินการกำหนด</p> <p>(4) เมื่อค้ำส่งเงินงวดชำระหนี้ไม่ว่าต้นเงินหรือดอกเบี้ยติดต่อกันเป็นเวลาถึงสองเดือน หรือผิดนัดการส่งเงินงวดชำระหนี้ตั้งแต่วันถึงสามคราวสำหรับเงินกู้รายหนึ่ง ๆ</p> <p>ในกรณีที่ผู้ค้ำประกันจะต้องรับผิดชอบชำระหนี้แทนผู้กู้ตามที่กล่าวในวรรคก่อน และไม่สามารถชำระหนี้ นั้นโดยสิ้นเชิงได้ เมื่อผู้ค้ำประกันร้องขอ คณะกรรมการดำเนินการอาจผ่อนผันให้ผู้ค้ำประกันชำระเป็นงวดรายเดือนจนครบจำนวนเงินกู้</p>	<p>(2) เมื่อคณะกรรมการดำเนินการเห็นว่าหลักประกันสำหรับเงินกู้รายใดเกิดบกพร่องและผู้กู้ มิได้จัดการแก้ไขให้คืนดีภายในระยะเวลาที่คณะกรรมการดำเนินการกำหนด</p> <p>(3) เมื่อค้ำส่งเงินงวดชำระหนี้ไม่ว่าต้นเงินหรือดอกเบี้ยติดต่อกันเป็นเวลาถึงสามเดือน หรือผิดนัดการส่งเงินงวดชำระหนี้ตั้งแต่วันถึงสี่คราวสำหรับเงินกู้รายหนึ่ง ๆ</p> <p>ในกรณีที่ผู้ค้ำประกันจะต้องรับผิดชอบชำระหนี้แทนผู้กู้ตามที่กล่าวในวรรคก่อน และไม่สามารถชำระหนี้ นั้นโดยสิ้นเชิงได้ เมื่อผู้ค้ำประกันร้องขอ คณะกรรมการดำเนินการอาจผ่อนผันให้ผู้ค้ำประกันชำระเป็นงวดรายเดือนจนครบจำนวนเงินกู้</p>	<p>เพื่อให้โอกาสการชำระหนี้ที่ค้างชำระแก่สมาชิกและสอดคล้องกับการปรับปรุงแผนการติดตามเร่งรัดหนี้สินของสหกรณ์</p>
<p><b>ข้อ 32 คุณสมบัติของสมาชิกสมาชิกต้องมีคุณสมบัติดังนี้</b></p> <p>(1) เป็นผู้เห็นชอบในวัตถุประสงค์ของสหกรณ์</p> <p>(2) เป็นบุคคลธรรมดาผู้มีสัญชาติไทย และบรรลุนิติภาวะ</p> <p>(3) ก. เป็นข้าราชการ <u>ประจำการ หรือข้าราชการบำนาญ หรือ ลูกจ้างประจำ หรือลูกจ้างบำนาญรายเดือน สังกัดกระทรวงศึกษาธิการประจำจังหวัด แม่ฮ่องสอน หรือ</u></p> <p>ข. เป็นพนักงานหรือ <u>ลูกจ้างประจำที่ทำหน้าที่เกี่ยวกับการจัดการศึกษาสังกัดองค์กรปกครองส่วนท้องถิ่น สำนักงานคณะกรรมการส่งเสริมสวัสดิการและสวัสดิภาพครูและบุคลากรทางการศึกษา</u></p>	<p><b>ข้อ 32 คุณสมบัติของสมาชิกสมาชิกต้องมีคุณสมบัติดังนี้</b></p> <p>(1) เป็นผู้เห็นชอบในวัตถุประสงค์ของสหกรณ์</p> <p>(2) เป็นบุคคลธรรมดาผู้มีสัญชาติไทย และบรรลุนิติภาวะ</p> <p>(3) <u>เป็นบุคคลที่มีคุณสมบัติอย่างหนึ่งอย่างใด ดังต่อไปนี้</u></p> <p>ก. เป็นข้าราชการหรือ <u>ข้าราชการบำนาญ หรือลูกจ้างประจำ หรือลูกจ้างบำนาญรายเดือน สังกัดกระทรวงศึกษาธิการ กระทรวงการอุดมศึกษา วิทยาศาสตร์ วิจัยและนวัตกรรม ในจังหวัดแม่ฮ่องสอน หรือ</u></p> <p>ข. เป็นข้าราชการหรือ <u>ลูกจ้างประจำที่ทำหน้าที่เกี่ยวกับการจัดการศึกษา สังกัดองค์กรปกครองส่วนท้องถิ่น ในจังหวัดแม่ฮ่องสอน หรือ</u></p>	<p>เพื่อให้ครอบคลุมบุคลากรทางการศึกษา ซึ่งส่วนใหญ่เป็นสมาชิกของสหกรณ์ ประกอบกับปัจจุบันไม่มีการจัดตั้งกระทรวง ทบวง กรม ขึ้นใหม่ หรือมีการแบ่งส่วนราชการ หน่วยงานขึ้นใหม่ แต่ยังคงมีภารกิจในต้นสังกัดการศึกษา ศาสนา วัฒนธรรม</p>

ข้อความเดิม	ข้อความที่ขอแก้ไขเพิ่มเติม	เหตุผล
<p><u>สำนักงานครุสภา ในจังหวัด</u> <u>แม่ฮ่องสอน หรือ</u></p> <p>ค. เป็นเจ้าหน้าที่หรือ ลูกจ้างประจำของสหกรณ์นี้</p> <p>(4) เป็นผู้มีความประพฤติและ นิสัยดีงาม</p> <p>(5) มิได้เป็นสมาชิกในสหกรณ์ ออมทรัพย์อื่น <u>ที่มีวัตถุประสงค์ใน</u> <u>การให้กู้ยืมเงิน</u></p>	<p>ค. เป็นเจ้าหน้าที่หรือ ลูกจ้างประจำของสหกรณ์นี้ <u>หรือ</u> <u>ง. เป็นเจ้าหน้าที่สำนักงาน</u> <u>คณะกรรมการส่งเสริมสวัสดิการและ</u> <u>สวัสดิภาพครูและบุคลากรทางการ</u> <u>ศึกษา สำนักงานครุสภาในจังหวัด</u> <u>แม่ฮ่องสอน หรือ</u></p> <p>จ. เป็นพนักงานราชการสังกัด กระทรวงศึกษาธิการ กระทรวงการ อุดมศึกษา วิทยาศาสตร์ วิจัยและ นวัตกรรม ในจังหวัดแม่ฮ่องสอน <u>หรือ</u></p> <p>ฉ. เป็นเจ้าหน้าที่หรือ ลูกจ้างประจำซึ่งปฏิบัติงานในสมาคม ฅำนกิจสงเคราะห์สหกรณ์ออม ทรัพย์ครูแม่ฮ่องสอน จำกัด หรือศูนย์ ประสานงานสมาคมฅำนกิจ สงเคราะห์ที่มีที่ตั้งศูนย์ประสานงาน อยู่ในสำนักงานสหกรณ์ออมทรัพย์ครู แม่ฮ่องสอน จำกัด</p> <p>(4) เป็นผู้มีความประพฤติและ นิสัยดีงาม</p> <p>(5) มิได้เป็นสมาชิกในสหกรณ์ ออมทรัพย์อื่น</p>	
<p><b>ข้อ 33 การเข้าเป็นสมาชิก</b> ผู้สมัคร เป็นสมาชิกตามข้อบังคับ รวมทั้ง สมาชิกสหกรณ์ออมทรัพย์อื่นซึ่ง ประสงค์จะขอเข้าเป็นสมาชิกตามข้อ 37 ต้องยื่นใบสมัครถึงสหกรณ์ตาม แบบที่กำหนดไว้โดยต้องมีผู้บังคับบัญชา รับรอง แต่ถ้าผู้สมัครเป็นผู้ดำรง ตำแหน่งผู้บังคับบัญชาหรือเป็น ข้าราชการบำนาญก็ไม่ต้องมีผู้รับรอง เมื่อคณะกรรมการดำเนินการได้ สอบสวนพิจารณาเป็นที่พอใจว่า</p>	<p><b>ข้อ 33 การเข้าเป็นสมาชิก</b> ผู้สมัคร เป็นสมาชิกตามข้อบังคับ รวมทั้ง สมาชิกสหกรณ์ออมทรัพย์อื่นซึ่ง ประสงค์จะขอเข้าเป็นสมาชิกตามข้อ 37 ต้องยื่นใบสมัครถึงสหกรณ์ตาม แบบที่กำหนดไว้โดยต้องมีผู้บังคับบัญชา รับรอง แต่ถ้าผู้สมัครเป็นผู้ดำรง ตำแหน่งผู้บังคับบัญชาหรือเป็น ข้าราชการบำนาญก็ไม่ต้องมีผู้รับรอง เมื่อคณะกรรมการดำเนินการได้ สอบสวนพิจารณาเป็นที่พอใจว่า</p>	<p>เพื่อเปิดโอกาสให้สมาชิกผู้ที่ เคยลาออกไปแล้วและยังไม่ ครบตามที่กำหนดได้เข้าเป็น สมาชิกใหม่ได้ตามโอกาส อันสมควร</p>

ข้อความเดิม	ข้อความที่ขอแก้ไขเพิ่มเติม	เหตุผล
<p>ผู้สมัครมีคุณสมบัติถูกต้องตามที่กำหนดไว้ในข้อ 32 ทั้งเห็นเป็นการสมควรรับเข้าเป็นสมาชิกได้ ก็ให้แจ้งผู้สมัครนั้นลงลายมือชื่อของตนในทะเบียนสมาชิกกับชำระค่าธรรมเนียมแรกเข้า และชำระค่าหุ้นตามจำนวนที่จะถือให้ครบถ้วนแล้วเสนอเรื่องการรับสมาชิกเข้าใหม่ให้ที่ประชุมใหญ่คราวถัดไปทราบ</p> <p>ถ้าคณะกรรมการดำเนินการไม่ยอมรับผู้สมัครเข้าเป็นสมาชิกด้วยเหตุใด ๆ เมื่อผู้สมัครร้องขอก็ให้คณะกรรมการดำเนินการนำเรื่องเสนอที่ประชุมใหญ่เพื่อวินิจฉัยชี้ขาดมติแห่งที่ประชุมใหญ่ให้รับเข้าเป็นสมาชิก ในกรณีดังว่านี้ ให้ถือเสียงไม่น้อยกว่าสองในสามของสมาชิกหรือผู้แทนสมาชิกซึ่งมาประชุม</p> <p>ผู้ที่เคยเป็นสมาชิกและลาออกเป็นระยะเวลาหนึ่งปีนับจากวันที่ลาออก สามารถสมัครเข้าเป็นสมาชิกใหม่ได้</p>	<p>ผู้สมัครมีคุณสมบัติถูกต้องตามที่กำหนดไว้ในข้อ 32 ทั้งเห็นเป็นการสมควรรับเข้าเป็นสมาชิกได้ ก็ให้แจ้งผู้สมัครนั้นลงลายมือชื่อของตนในทะเบียนสมาชิกกับชำระค่าธรรมเนียมแรกเข้า และชำระค่าหุ้นตามจำนวนที่จะถือให้ครบถ้วนแล้วเสนอเรื่องการรับสมาชิกเข้าใหม่ให้ที่ประชุมใหญ่คราวถัดไปทราบ</p> <p>ถ้าคณะกรรมการดำเนินการไม่ยอมรับผู้สมัครเข้าเป็นสมาชิกด้วยเหตุใด ๆ เมื่อผู้สมัครร้องขอก็ให้คณะกรรมการดำเนินการนำเรื่องเสนอที่ประชุมใหญ่เพื่อวินิจฉัยชี้ขาดมติแห่งที่ประชุมใหญ่ให้รับเข้าเป็นสมาชิก ในกรณีดังว่านี้ ให้ถือเสียงไม่น้อยกว่าสองในสามของสมาชิกหรือผู้แทนสมาชิกซึ่งมาประชุม</p> <p>ผู้ที่เคยเป็นสมาชิกและลาออกเป็นระยะเวลาหนึ่งปีนับจากวันที่ลาออก สามารถสมัครเข้าเป็นสมาชิกใหม่ได้ <u>หรือตามระยะเวลาที่คณะกรรมการดำเนินการกำหนดเป็นคราวๆไปตามความเหมาะสม</u></p>	
<p><b>ข้อ 35 สิทธิหน้าที่ในฐานะสมาชิก</b> ผู้เข้าเป็นสมาชิกต้องลงลายมือชื่อของตนในทะเบียนสมาชิกกับชำระค่าธรรมเนียมแรกเข้าและค่าหุ้นตามจำนวนที่จะถือครบถ้วน เมื่อได้ปฏิบัติดังนี้แล้วจึงจะถือว่าได้สิทธิในฐานะสมาชิก</p> <p>(ก) สิทธิของสมาชิกมีดังนี้</p> <p>(1) เข้าประชุมใหญ่ เพื่อเสนอความคิดเห็นหรือออกเสียงลงคะแนน</p> <p>(2) เข้าชื่อเรียกประชุมใหญ่ วิสามัญ</p>	<p><b>ข้อ 35 สิทธิหน้าที่ในฐานะสมาชิก</b> ผู้เข้าเป็นสมาชิกต้องลงลายมือชื่อของตนในทะเบียนสมาชิกกับชำระค่าธรรมเนียมแรกเข้าและค่าหุ้นตามจำนวนที่จะถือครบถ้วน เมื่อได้ปฏิบัติดังนี้แล้วจึงจะถือว่าได้สิทธิในฐานะสมาชิก</p> <p>ก. สิทธิของสมาชิกมีดังนี้</p> <p>(1) เข้าประชุมใหญ่ <u>ในฐานะผู้แทนสมาชิก</u> เพื่อเสนอความคิดเห็นหรือออกเสียงลงคะแนน</p> <p>(2) เข้าชื่อเรียกประชุมใหญ่ วิสามัญ</p>	<p>เพื่อให้สอดคล้องกับระบบการประชุมใหญ่โดยผู้แทนสมาชิกของสหกรณ์ ข้อ 65 และจัดเรียงลำดับให้ถูกต้อง</p>

ข้อความเดิม	ข้อความที่ขอแก้ไขเพิ่มเติม	เหตุผล
<p>(3) เสนอหรือได้รับเลือกตั้งเป็นกรรมการดำเนินการสหกรณ์หรือผู้ตรวจสอบกิจการสหกรณ์</p> <p>(4) ได้รับบริการทางธุรกิจและทางวิชาการจากสหกรณ์</p> <p>(5) สิทธิอื่น ๆ ที่กำหนดไว้ในข้อบังคับของสหกรณ์</p> <p>ข. หน้าชื่อของสมาชิก มีดังนี้</p> <p>(1) ปฏิบัติตามกฎหมายระเบียบ ข้อบังคับ มติ และคำสั่งของสหกรณ์</p> <p>(2) เข้าร่วมประชุมทุกครั้งที่สหกรณ์นัดหมาย</p> <p>(3) ส่งเสริมสนับสนุนกิจการของสหกรณ์ เพื่อให้สหกรณ์เป็นองค์การที่เข้มแข็ง</p> <p>(4) สอดส่องดูแลกิจการของสหกรณ์</p> <p>(5) ร่วมมือกับคณะกรรมการดำเนินการเพื่อพัฒนาสหกรณ์ให้เจริญรุ่งเรืองและมั่นคง</p>	<p>(3) เสนอหรือได้รับเลือกตั้งเป็น <u>ผู้แทนสมาชิกหรือคณะกรรมการ</u>ดำเนินการสหกรณ์หรือผู้ตรวจสอบกิจการสหกรณ์</p> <p>(4) ได้รับบริการทางธุรกิจและทางวิชาการจากสหกรณ์</p> <p>(5) สิทธิอื่น ๆ ที่กำหนดไว้ในข้อบังคับของสหกรณ์</p> <p>ข. <u>หน้าที่</u>ของสมาชิก มีดังนี้</p> <p>(1) ปฏิบัติตามกฎหมายระเบียบ ข้อบังคับ มติ และคำสั่งของสหกรณ์</p> <p>(2) เข้าร่วมประชุมทุกครั้งที่สหกรณ์นัดหมาย</p> <p>(3) ส่งเสริมสนับสนุนกิจการของสหกรณ์ เพื่อให้สหกรณ์เป็นองค์การที่เข้มแข็ง</p> <p>(4) สอดส่องดูแลกิจการของสหกรณ์</p> <p>(5) ร่วมมือกับคณะกรรมการดำเนินการเพื่อพัฒนาสหกรณ์ให้เจริญรุ่งเรืองและมั่นคง</p>	
<p><b>ข้อ 43 การให้ออกจากสหกรณ์</b> สมาชิกอาจถูกให้ออกจากสหกรณ์เพราะเหตุอย่างหนึ่งอย่างใดดังต่อไปนี้</p> <p>(1) ไม่ชำระค่าธรรมเนียมแรกเข้า</p> <p>(2) ขาดชำระค่าหุ้นรายเดือนถึงสามงวดติดต่อกันหรือขาดชำระรวมถึงหกงวด ทั้งนี้โดยมิได้รับอนุญาตจากคณะกรรมการดำเนินการ</p> <p>(3) <u>นำเงินกู้ไปใช้ผิดความมุ่งหมายที่ให้เงินกู้</u></p> <p>(4) ไม่จัดการแก้ไขหลักประกันสำหรับเงินกู้ที่เกิดบกพร่องให้คืนดี</p>	<p><b>ข้อ 43 การให้ออกจากสหกรณ์</b> สมาชิกอาจถูกให้ออกจากสหกรณ์เพราะเหตุอย่างหนึ่งอย่างใดดังต่อไปนี้</p> <p>(1) ไม่ชำระค่าธรรมเนียมแรกเข้า</p> <p>(2) ขาดชำระค่าหุ้นรายเดือนถึงสามงวดติดต่อกันหรือขาดชำระรวมถึงหกงวด ทั้งนี้โดยมิได้รับอนุญาตจากคณะกรรมการดำเนินการ</p> <p>(3) ไม่จัดการแก้ไขหลักประกันสำหรับเงินกู้ที่เกิดบกพร่องให้คืนดีภายในระยะเวลาที่คณะกรรมการดำเนินการกำหนด</p> <p>(4) ค้างส่งเงินงวดชำระหนี้ ไม่ว่าจะต้นเงินหรือดอกเบี้ยติดต่อกันเป็นเวลาถึงสามเดือน หรือผิดนัดการส่ง</p>	<p>เพื่อให้สอดคล้องกับการแก้ไขข้อบังคับข้อ 12 (ตัดข้อความตาม(3)ออก)</p>

ข้อความเดิม	ข้อความที่ขอแก้ไขเพิ่มเติม	เหตุผล
<p>ภายในระยะเวลาที่คณะกรรมการดำเนินการกำหนด</p> <p>(5) ค้างส่งเงินงวดชำระหนี้ ไม่ว่าจะต้นเงินหรือดอกเบี้ยติดต่อกันเป็นเวลาถึงสองเดือน หรือผิดนัดการส่งเงินงวดชำระหนี้ตั้งแต่วันถึงสามคราวสำหรับเงินกู้รายหนึ่ง ๆ</p> <p>(6) ไม่ให้ข้อความจริงเกี่ยวกับหนี้สินของตนแก่สหกรณ์เมื่อสมัครเข้าเป็นสมาชิก หรือเมื่อจะก่อความผูกพันในหนี้สินต่อสหกรณ์ในฐานะผู้กู้หรือผู้ค้ำประกัน หรือเมื่อมีความผูกพันในหนี้สินต่อสหกรณ์อยู่แล้ว</p> <p>(7) จงใจฝ่าฝืนไม่ปฏิบัติตามกฎหมาย ข้อบังคับ ระเบียบ มติ และคำสั่งของสหกรณ์หรือ ของที่ประชุมเครือข่ายสมาชิกที่ตนสังกัด หรือประพฤติกการใด ๆ อันเป็นเหตุให้เห็นว่าไม่ซื่อสัตย์สุจริตไม่ว่าในฐานะสมาชิกหรือในขณะที่ทำหน้าที่กรรมการดำเนินการหรือผู้ตรวจสอบกิจการ แสดงตนเป็นปฏิปักษ์หรือทำให้เสื่อมเสียต่อสหกรณ์หรือขบวนการสหกรณ์ไม่ว่าโดยประการใด ๆ</p> <p>เมื่อคณะกรรมการดำเนินการได้สอบสวนพิจารณาปรากฏว่าสมาชิกมีเหตุใด ๆ ดังกล่าวข้างต้นนี้ และได้ลงมติให้สมาชิกออกโดยคะแนนเสียงไม่น้อยกว่าสองในสามแห่งจำนวนกรรมการดำเนินการที่มีอยู่ทั้งหมด ในขณะที่นั้นแล้ว ก็เป็นอันถือว่าสมาชิกนั้น ถูกให้ออกจากสหกรณ์</p> <p>สมาชิกที่ถูกให้ออกจากสหกรณ์มีสิทธิยื่นอุทธรณ์ต่อที่ประชุมใหญ่ โดยให้ยื่นอุทธรณ์ต่อคณะกรรมการ</p>	<p>เงินงวดชำระหนี้ตั้งแต่วันถึงสี่คราวสำหรับเงินกู้รายหนึ่ง ๆ</p> <p>(5) ไม่ให้ข้อความจริงเกี่ยวกับหนี้สินของตนแก่สหกรณ์เมื่อสมัครเข้าเป็นสมาชิก หรือเมื่อจะก่อความผูกพันในหนี้สินต่อสหกรณ์ในฐานะผู้กู้หรือผู้ค้ำประกัน หรือเมื่อมีความผูกพันในหนี้สินต่อสหกรณ์อยู่แล้ว</p> <p>(6) จงใจฝ่าฝืนไม่ปฏิบัติตามกฎหมาย ข้อบังคับ ระเบียบ มติ และคำสั่งของสหกรณ์หรือ ของที่ประชุมเครือข่ายสมาชิกที่ตนสังกัด หรือประพฤติกการใด ๆ อันเป็นเหตุให้เห็นว่าไม่ซื่อสัตย์สุจริตไม่ว่าในฐานะสมาชิกหรือในขณะที่ทำหน้าที่กรรมการดำเนินการหรือผู้ตรวจสอบกิจการ แสดงตนเป็นปฏิปักษ์หรือทำให้เสื่อมเสียต่อสหกรณ์หรือขบวนการสหกรณ์ไม่ว่าโดยประการใด ๆ</p> <p>เมื่อคณะกรรมการดำเนินการได้สอบสวนพิจารณาปรากฏว่า สมาชิกมีเหตุใด ๆ ดังกล่าวข้างต้นนี้ และได้ลงมติให้สมาชิกออกโดยคะแนนเสียงไม่น้อยกว่าสองในสามแห่งจำนวนกรรมการดำเนินการที่มีอยู่ทั้งหมด ในขณะที่นั้นแล้ว ก็เป็นอันถือว่าสมาชิกนั้น ถูกให้ออกจากสหกรณ์</p> <p>สมาชิกที่ถูกให้ออกจากสหกรณ์มีสิทธิยื่นอุทธรณ์ต่อที่ประชุมใหญ่ โดยให้ยื่นอุทธรณ์ต่อคณะกรรมการ</p>	

ข้อความเดิม	ข้อความที่ขอแก้ไขเพิ่มเติม	เหตุผล
<p>ดำเนินการภายในสามสัปดาห์นับแต่วันที่ทราบมติการให้ออก คำวินิจฉัยของที่ประชุมใหญ่ให้เป็นที่สุด</p>	<p>ดำเนินการภายในสามสัปดาห์นับแต่วันที่ทราบมติการให้ออก คำวินิจฉัยของที่ประชุมใหญ่ให้เป็นที่สุด</p>	
<p><b>ข้อ 72 อำนาจหน้าที่ของที่ประชุมใหญ่</b>  <b>ที่ประชุมใหญ่มีอำนาจหน้าที่พิจารณา</b>  <b>วินิจฉัยเรื่องทั้งปวงที่เกิดขึ้นเกี่ยวกับ</b>  <b>การดำเนินกิจการของสหกรณ์</b>  <b>ซึ่งรวมทั้งในข้อต่อไปนี้</b></p> <p>(1) รับทราบเรื่องการรับสมาชิก          เข้าใหม่ สมาชิกออกจากสหกรณ์          การเลือกตั้งผู้แทนสมาชิก และ          วินิจฉัยอุทธรณ์ของผู้สมัครซึ่งมิได้รับ          เลือกเข้าเป็นสมาชิก และสมาชิกที่ถูก          ให้ออกจากสหกรณ์</p> <p>(2) พิจารณาเลือกตั้งและถอด          ถอนกรรมการดำเนินการและผู้ตรวจ          สอบกิจการ</p> <p>(3) อนุมัติงบประมาณประจำปี          และจัดสรรกำไรสุทธิประจำปีของ          สหกรณ์</p> <p>(4) รับทราบรายงานประจำปี          แสดงผลการดำเนินงานของสหกรณ์          จากคณะกรรมการดำเนินการและผล          การตรวจสอบประจำปีจากผู้          ตรวจสอบกิจการ</p> <p>(5) กำหนดบำเหน็จค่าตอบแทน          การปฏิบัติงานของผู้ตรวจสอบกิจการ</p> <p>(6) กำหนดวงเงินการกู้ยืมหรือ          การค้ำประกันของสหกรณ์</p> <p>(7) อนุมัติแผนงานและ          งบประมาณรายจ่ายประจำปีของ          สหกรณ์</p> <p>(8) พิจารณาแก้ไขเพิ่มเติม          ข้อบังคับ</p>	<p><b>ข้อ 72 อำนาจหน้าที่ของที่ประชุมใหญ่</b>  <b>ที่ประชุมใหญ่มีอำนาจหน้าที่พิจารณา</b>  <b>วินิจฉัยเรื่องทั้งปวงที่เกิดขึ้นเกี่ยวกับ</b>  <b>การดำเนินกิจการของสหกรณ์</b>  <b>ซึ่งรวมทั้งในข้อต่อไปนี้</b></p> <p>(1) รับทราบเรื่องการรับสมาชิก          เข้าใหม่ สมาชิกออกจากสหกรณ์          การเลือกตั้งผู้แทนสมาชิก และ          วินิจฉัยอุทธรณ์ของผู้สมัครซึ่งมิได้รับ          เลือกเข้าเป็นสมาชิก และสมาชิกที่ถูก          ให้ออกจากสหกรณ์</p> <p>(2) พิจารณาเลือกตั้งและถอด          ถอนกรรมการดำเนินการและผู้ตรวจ          สอบกิจการ</p> <p>(3) อนุมัติงบประมาณประจำปี          และจัดสรรกำไรสุทธิประจำปีของ          สหกรณ์</p> <p>(4) รับทราบรายงานประจำปี          แสดงผลการดำเนินงานของสหกรณ์          จากคณะกรรมการดำเนินการและผล          การตรวจสอบประจำปีจากผู้          ตรวจสอบกิจการ</p> <p>(5) กำหนดบำเหน็จค่าตอบแทน          การปฏิบัติงานของผู้ตรวจสอบกิจการ</p> <p>(6) กำหนดวงเงินการกู้ยืมหรือ          การค้ำประกันของสหกรณ์</p> <p>(7) อนุมัติแผนงานและ          งบประมาณรายจ่ายประจำปีของ          สหกรณ์ <u>หรือแผนปรับปรุงการ</u>  <u>ดำเนินงานของสหกรณ์ หรือแผนและ</u>  <u>วงเงินการจ่ายคืนค้ำประกันบางส่วน</u>  <u>ระหว่างเป็นสมาชิก</u></p> <p>(8) พิจารณาแก้ไขเพิ่มเติม          ข้อบังคับ</p>	<p>ให้สอดคล้องกับระเบียบ          นายทะเบียนสหกรณ์ว่าด้วย          หลักเกณฑ์การกำหนด          รายการในข้อบังคับ          เกี่ยวกับการจ่ายคืนค้ำประกัน          บางส่วนระหว่างเป็นสมาชิก          ของสหกรณ์ออมทรัพย์          พ.ศ. 2565</p>

ข้อความเดิม	ข้อความที่ขอแก้ไขเพิ่มเติม	เหตุผล
<p>(9) เห็นชอบให้แยกสหกรณ์ ควบสหกรณ์ เข้าร่วมจัดตั้งหรือเป็น สมาชิกชุมนุมสหกรณ์</p> <p>(10) รับทราบเรื่องการ ดำเนินงานของสันนิบาตสหกรณ์แห่ง ประเทศไทย และชุมนุมสหกรณ์ที่ สหกรณ์นี้เป็นสมาชิกอยู่</p> <p>(11) พิจารณาและปฏิบัติตาม คำสั่งหรือหนังสือหรือคำแนะนำของ นายทะเบียนสหกรณ์ รองนาย ทะเบียนสหกรณ์ ผู้ตรวจการสหกรณ์ ผู้สอบบัญชี หรือพนักงานเจ้าหน้าที่ ซึ่งนายทะเบียนสหกรณ์มอบหมาย</p> <p>(12) กำหนดรูปการซึ่งสหกรณ์ คิดจะทำเป็นเครื่องเกื้อหนุนบรรดา สมาชิกตามวัตถุประสงค์ของสหกรณ์</p>	<p>(9) เห็นชอบให้แยกสหกรณ์ ควบสหกรณ์ เข้าร่วมจัดตั้งหรือเป็น สมาชิกชุมนุมสหกรณ์</p> <p>(10) รับทราบเรื่องการ ดำเนินงานของสันนิบาตสหกรณ์แห่ง ประเทศไทย และชุมนุมสหกรณ์ที่ สหกรณ์นี้เป็นสมาชิกอยู่</p> <p>(11) พิจารณาและปฏิบัติตาม คำสั่งหรือหนังสือหรือคำแนะนำของ นายทะเบียนสหกรณ์ รองนาย ทะเบียนสหกรณ์ ผู้ตรวจการสหกรณ์ ผู้สอบบัญชี หรือพนักงานเจ้าหน้าที่ ซึ่งนายทะเบียนสหกรณ์มอบหมาย</p> <p>(12) กำหนดรูปการซึ่งสหกรณ์ คิดจะทำเป็นเครื่องเกื้อหนุนบรรดา สมาชิกตามวัตถุประสงค์ของสหกรณ์</p>	
<p>ไม่มี</p>	<p><b>87/1 คณะอนุกรรมการบริหารความเสี่ยง</b> เพื่อประโยชน์ในการบริหารกิจการ สหกรณ์ให้มีประสิทธิภาพ ให้ คณะกรรมการดำเนินการแต่งตั้ง คณะอนุกรรมการบริหารความเสี่ยง ด้านสินเชื่อ ด้านการลงทุน ด้านสภาพ คล่อง ด้านปฏิบัติการหรือด้านอื่นๆ ตามเห็นสมควรกับบริบทของสหกรณ์ โดยแต่งตั้งคณะอนุกรรมการแต่ละ คณะไม่น้อยกว่า 3 คน จากกรรมการ ดำเนินการ อย่างน้อยหนึ่งคน หรือ อาจแต่งตั้งเจ้าหน้าที่ หรือ บุคคลภายนอกที่เป็นผู้ทรงคุณวุฒิเป็น อนุกรรมการด้วยก็ได้ โดยให้มี ตำแหน่งประธานอนุกรรมการคนหนึ่ง อนุกรรมการและเลขานุการคนหนึ่ง นอกนั้นเป็นอนุกรรมการ และเพื่อให้ คณะอนุกรรมการแต่ละคณะมีความ เป็นอิสระในการปฏิบัติงาน คณะอนุกรรมการแต่ละคณะต้องไม่ เป็นบุคคลคนเดียวกัน</p>	<p>เพื่อให้สอดคล้องกับ กฎกระทรวง การ ดำเนินงานและการกำกับ ดูแลสหกรณ์ออมทรัพย์ และสหกรณ์เครดิตยูเนียน พ.ศ. 2564</p>

ข้อความเดิม	ข้อความที่ขอแก้ไขเพิ่มเติม	เหตุผล
<p><b>ข้อ 95 การพ้นจากตำแหน่งของผู้จัดการ</b> ผู้จัดการของสหกรณ์ต้องพ้นจากตำแหน่งด้วยเหตุอย่างหนึ่งอย่างใดดังต่อไปนี้</p> <p>(1) ตาย</p> <p>(2) ลาออกโดยแสดงความจำนงทำเป็นหนังสือต่อคณะกรรมการดำเนินการ</p> <p>(3) ขาดคุณสมบัติตามระเบียบของสหกรณ์ หรือมีลักษณะต้องห้ามตามกฎหมายสหกรณ์กำหนด</p> <p>(4) อายุครบ 65 ปีบริบูรณ์ และให้พ้นจากตำแหน่งในวันสิ้นปีทางบัญชีนั้น หรือครบกำหนดในสัญญาจ้าง สุดแต่เงื่อนไขใดถึงกำหนดก่อน</p> <p>(5) ถูกเลิกจ้าง</p> <p>(6) ถูกลงโทษให้ออกหรือไล่ออก หรือมีพฤติกรรมอันแสดงให้เห็นเป็นประจักษ์ว่าได้กระทำการหรือละเว้นการกระทำการใด ๆ อันอาจทำให้เกิดความไม่สงบเรียบร้อยและศีลธรรมอันดีแก่ประชาชนหรือไม่เหมาะสมกับตำแหน่งหน้าที่ผู้จัดการสหกรณ์</p>	<p><b>ข้อ 95 การพ้นจากตำแหน่งของผู้จัดการ</b> ผู้จัดการของสหกรณ์ต้องพ้นจากตำแหน่งด้วยเหตุอย่างหนึ่งอย่างใดดังต่อไปนี้</p> <p>(1) ตาย</p> <p>(2) ลาออกโดยแสดงความจำนงทำเป็นหนังสือต่อคณะกรรมการดำเนินการ</p> <p>(3) ขาดคุณสมบัติตามระเบียบของสหกรณ์ หรือมีลักษณะต้องห้ามตามกฎหมายสหกรณ์กำหนด</p> <p>(4) อายุครบ 60 ปีบริบูรณ์ และให้พ้นจากตำแหน่งในวันสิ้นปีทางบัญชีนั้น หรือครบกำหนดในสัญญาจ้าง สุดแต่เงื่อนไขใดถึงกำหนดก่อน</p> <p>(5) ถูกเลิกจ้าง</p> <p>(6) ถูกลงโทษให้ออกหรือไล่ออก หรือมีพฤติกรรมอันแสดงให้เห็นเป็นประจักษ์ว่าได้กระทำการหรือละเว้นการกระทำการใด ๆ อันอาจทำให้เกิดความไม่สงบเรียบร้อยและศีลธรรมอันดีแก่ประชาชนหรือไม่เหมาะสมกับตำแหน่งหน้าที่ผู้จัดการสหกรณ์</p>	<p>เพื่อให้สอดคล้องกับระเบียบนายทะเบียนว่าด้วยการกำหนดข้อบังคับเกี่ยวกับการพ้นจากตำแหน่งของผู้จัดการสหกรณ์ พ.ศ.2565</p>
<p>ไม่มี</p>	<p>115/1 นับแต่วันที่ข้อบังคับนี้ใช้บังคับ ให้ผู้จัดการ ที่ได้สหกรณ์จัดจ้างหรือได้รับการแต่งตั้งตามข้อบังคับฉบับเดิมของสหกรณ์ ให้ดำรงตำแหน่งตามข้อบังคับเดิมจนกว่าจะสิ้นสุดเงื่อนไข</p>	

มติที่ประชุม.....

#### 4.12 เรื่องพิจารณาการรับรองรายงานการประชุมใหญ่สามัญประจำปี 2565

ขอเสนอต่อที่ประชุมใหญ่ เรื่องการรับรองรายงานการประชุมใหญ่สามัญประจำปี 2565

1. รับรองในการประชุมครั้งนี้ โดยประธานหรือเลขาจะอ่านสรุปมติให้ที่ประชุมพิจารณารับรอง หรือ

2. รับรองโดยการแจ้งเวียน สหกรณ์จะดำเนินการจัดส่งรายงานการประชุมใหญ่สามัญประจำปี 2565 ให้ผู้แทนสมาชิกพิจารณา หากเห็นว่ารายงานไม่ถูกต้อง มีข้อความใดๆที่ไม่ตรงตามที่ได้อภิปรายเสนอแนะ หรือมีคำทักท้วงประการใด ให้ทำหนังสือแจ้งสหกรณ์ทราบ เพื่อให้คณะกรรมการดำเนินการพิจารณา ภายในกำหนดเวลา 30 วัน นับจากวันที่ลงในหนังสือ เมื่อพ้นกำหนดดังกล่าวหากสหกรณ์มิได้รับคำทักท้วง จะถือว่าผู้แทนสมาชิกได้รับรองรายงานการประชุมใหญ่สามัญประจำปี 2565 แล้ว

**มติที่ประชุม**.....

.....

# ระเบียบวาระที่ 5

เรื่องอื่น ๆ

## ระเบียบวาระที่ 5 เรื่องอื่น ๆ

### 5.1 เรื่องที่สมาชิกแจ้งขออภิปราย

ด้วยมีสมาชิกของสหกรณ์ได้ทำหนังสือไปยังสำนักงานสหกรณ์จังหวัดแม่ฮ่องสอน เพื่อขอประสานให้สหกรณ์เพิ่มวาระการอภิปรายการบริหารงานของสหกรณ์ ในประเด็นดังต่อไปนี้

1. การปรับปรุงเพิ่มเติมและแก้ไขหลักเกณฑ์ ระเบียบ ข้อบังคับบางกรณีของสหกรณ์ เช่น การกำหนดอัตราเงินเดือน ค่าตอบแทน การจ่ายเงินบำนาญของเจ้าหน้าที่สหกรณ์
2. หลักเกณฑ์การให้เงินกู้เพื่อช่วยเหลือสมาชิกสหกรณ์
3. การเพิ่มหรือลดเงินค่าหุ้นของสมาชิก
4. การจัดตั้งกองทุนสวัสดิการช่วยเหลือสมาชิก

**มติที่ประชุม** .....

.....

# ระเบียบวาระที่ 6

เรื่องข้อเสนอแนะ  
ของหน่วยงานที่เกี่ยวข้อง



ระเบียบวาระที่ 6 เรื่องข้อเสนอแนะของหน่วยงานที่เกี่ยวข้อง

.....  
.....  
.....  
.....  
.....  
.....  
.....  
.....

ประธาน กล่าวปิดการประชุมใหญ่สามัญประจำปี 2565

เลิกประชุมเวลา.....น.

(ลงชื่อ).....ประธานที่ประชุม  
(นายสมพงษ์ ณะรงค์ชัย)

(ลงชื่อ).....ผู้บันทึกการประชุม  
(นายเอกชัย เรือนคำ)

# ภาคผนวก



# ระบบ Application สหกรณ์

## 1. ดาวน์โหลด Application โดยค้นหาว่า **MHS Saving** หรือสแกน QR Code

App Store	Play Store	App Gallery

## 2. สมัครใช้บริการ (กรณีเข้าใช้งานครั้งแรก)



สมัครใช้บริการ



กรอกเลขสมาชิก เลขบัตรประจำตัวประชาชน กดตรวจสอบ



กรอกหมายเลขโทรศัพท์ ตั้งรหัสผ่าน (ใช้ตัวพิมพ์ใหญ่, ตัวพิมพ์เล็ก และตัวเลข รวมกันไม่น้อยกว่า 8 ตัวอักษร) กดยืนยัน



ตั้งรหัส PIN (ตัวเลข 6 หลัก ห้ามเรียง หรือซ้ำกัน)

## 3. เข้าสู่ระบบ



กรอกเลขสมาชิก รหัสผ่าน เข้าสู่ระบบ

ป้อนรหัส PIN (กรณีลืมรหัสผ่าน/PIN กรุณาติดต่อเจ้าหน้าที่สหกรณ์)

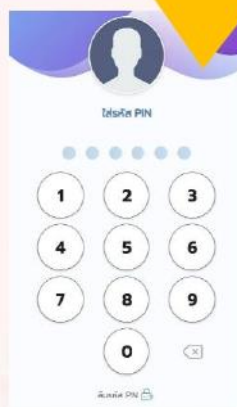

สมาชิกสามารถตรวจสอบข้อมูล เงินฝาก เงินกู้ สิทธิเงินกู้ ภาระค่าประกัน รายการเรียกเก็บประจำเดือน ผู้รับผลประโยชน์ ใบเสร็จ ชำสาร

สอบถามข้อมูลเพิ่มเติม โทร. 0864302088





สหกรณ์ออมทรัพย์ครูแม่ฮ่องสอน จำกัด  
348 หมู่ 5 ต.ปางหมู อ.เมือง จ.แม่ฮ่องสอน 58000  
โทร. 0 5361 1479 E-mail ftsc.0116@gmail.com  
www.co-opmhs.com

## Mobile Application



Play Store



App Gallery



App Store