



# รายงานกิจการประจำปี 2566

สหกรณ์ออมทรัพย์ครูแม่ฮ่องสอน จำกัด

Maehongson Teacher Saving And Credit Cooperative, Ltd.



๖๐ ปี

สหกรณ์ออมทรัพย์ครูแม่ฮ่องสอน จำกัด

วันเสาร์ที่ 23 ธันวาคม 2566

ณ อาคารหอประชุม “เสรี พัททศิ”

สหกรณ์ออมทรัพย์ครูแม่ฮ่องสอน จำกัด



“ข้าราชการ คือ ผู้ที่ทำงานเพื่อผลประโยชน์ของประชาชน  
จึงจำเป็นต้องเข้าใจอย่างถ่องแท้ ว่าสิ่งใดคือประโยชน์  
สมควรปฏิบัติ และสิ่งใดไม่ใช่ประโยชน์ ไม่สมควรปฏิบัติ  
ความเข้าใจทั้งนี้ เป็นผลจากวิचारณญาณอันเที่ยงตรงถูกต้อง  
ซึ่งข้าราชการทุกคนควรจะได้ฝึกฝน  
และสร้างเสริมให้เป็นคุณสมบัติประจำตัวสืบไป”



พระบรมราโชวาท

พระบาทสมเด็จพระปรเมนทรรามาธิบดีศรีสินทรมหาวชิราลงกรณ

พระจักรีเกล้าเจ้าอยู่หัว

เนื่องในโอกาสวันข้าราชการพลเรือน

ณ พระที่นั่งอัมพรสถาน พระราชวังดุสิต เมื่อวันที่ 2 มีนาคม 2565



“การที่หนึ่งบุคคลใดจะอดมทรพย์ไ้ได้มากหรือน้อยนั้น  
ก็ย่อมจะต่างกันตามกำลังทรัพย์กำลังปัญญาของตน  
แต่ทุกภาคคนต้องเข้าใจว่าถึงจะอดมทรพย์  
ได้ที่ละเล็กละน้อยก็เป็นประโยชน์แก่ตน  
และบ้านเมืองทั้งนั้น”

พระราชวิจารณ์ของเจ้าพระยาสุรสีห์  
พระบิดาแห่งการสหกรณ์ไทย

สหกรณ์ออมทรัพย์ครูแม่ฮ่องสอน จำกัด เป็นองค์กรที่มีบทบาทสำคัญในการพัฒนาคุณภาพชีวิตของข้าราชการครูและบุคลากรทางการศึกษาในจังหวัดแม่ฮ่องสอน ที่อยู่คู่กับสมาชิกมาอย่างยาวนาน กำลังจะดำเนินกิจการครบรอบ 60 ปี และก้าวเข้าสู่สหกรณ์ขนาดใหญ่ที่มีทุนดำเนินงานเกินกว่า 5,000 ล้านบาท ความสำเร็จ และการเจริญเติบโตอย่างต่อเนื่องของสหกรณ์นั้น เกิดจากความเชื่อมั่น การสนับสนุน และความร่วมมือร่วมใจของมวลสมาชิก

ในรอบปีที่ผ่านมาคณะกรรมการดำเนินการได้บริหารงานโดยยึดมั่นในหลักการ อุดมการณ์สหกรณ์ มุ่งเน้นช่วยเหลือและส่งเสริมคุณภาพชีวิตของสมาชิก เช่น โครงการสินเชื่อเพื่อแก้ไขปัญหาหนี้สิน การพัฒนาวิถีสถาบันและความก้าวหน้าในอาชีพ การส่งเสริมการออม การเยี่ยมบ้านสร้างขวัญกำลังใจ การเพิ่มสวัสดิการ การเพิ่มช่องทางการทำธุรกรรม ผ่าน Mobile Application และพัฒนาระบบการบริหารจัดการให้มีประสิทธิภาพ โดยคำนึงถึงประโยชน์อันสูงสุดของสหกรณ์และสมาชิก ทำให้ผลการดำเนินงาน ในปีบัญชี 2566 สำเร็จตามเป้าหมายที่วางไว้ มีกำไรสุทธิ 121.39 ล้านบาท เพิ่มขึ้นจากปีก่อน 23.87 ล้านบาท คิดเป็นร้อยละ 24.48 ปรากฏตามรายงานและงบการเงิน

ตลอดระยะเวลาสองปีที่ผ่านมาได้ทำหน้าที่เป็นประธานกรรมการ เป็นสองปีแห่งการพัฒนาสหกรณ์ โดยการมีส่วนร่วมของทุกภาคส่วนและมีทิศทางการพัฒนาสหกรณ์ภายใต้แผนกลยุทธ์ระยะเวลา 5 ปี (2566-2570) ทั้งนี้ หากสมาชิกหรือผู้แทนสมาชิกไว้วางใจให้ผมมาทำหน้าที่ต่อจะเป็นสองปีแห่งการสร้างคุณภาพ ประกอบด้วย คุณภาพการบริหารจัดการ คุณภาพบุคลากร และคุณภาพชีวิตที่ดีของสมาชิก ผมจะร่วมกับคณะกรรมการดำเนินการ ฝ่ายจัดการ สมาชิก และผู้แทนสมาชิก ตลอดจนผู้มีส่วนเกี่ยวข้อง บริหารงานโดยยึดมั่นในหลักธรรมาภิบาล บริหารจัดการอย่างเป็นระบบ เน้นความโปร่งใส ตรวจสอบได้ และพัฒนาสหกรณ์ให้มีความเจริญก้าวหน้าทันสมัย มุ่งสู่องค์กรที่เป็นเลิศต่อไป

สุดท้ายนี้ ขอขอบคุณคณะกรรมการดำเนินการ ฝ่ายจัดการ ฝ่ายตรวจสอบ ที่ปรึกษา สมาชิกและผู้แทนสมาชิก ตลอดจนผู้มีส่วนเกี่ยวข้อง ที่ส่งเสริมสนับสนุนให้การดำเนินงานสหกรณ์ประสบผลสำเร็จ และขอถือโอกาสนี้ อวยพรปีใหม่ 2567 ขออาราธนาคุณพระศรีรัตนตรัย พระสยามเทวาธิราช และสิ่งศักดิ์สิทธิ์ที่ท่านเคารพนับถือ ได้โปรดอำนวยการ อวยพร อันประเสริฐ ให้ทุกท่านประสบแต่ความสุข มีสุขภาพพลานามัยที่แข็งแรง และประสบความสำเร็จในสิ่งอันพึงปรารถนาทุกประการ



**สารจากประธาน  
สมพงษ์ ณะรงค์ชัย**

# โครงสร้าง การบริหารงาน

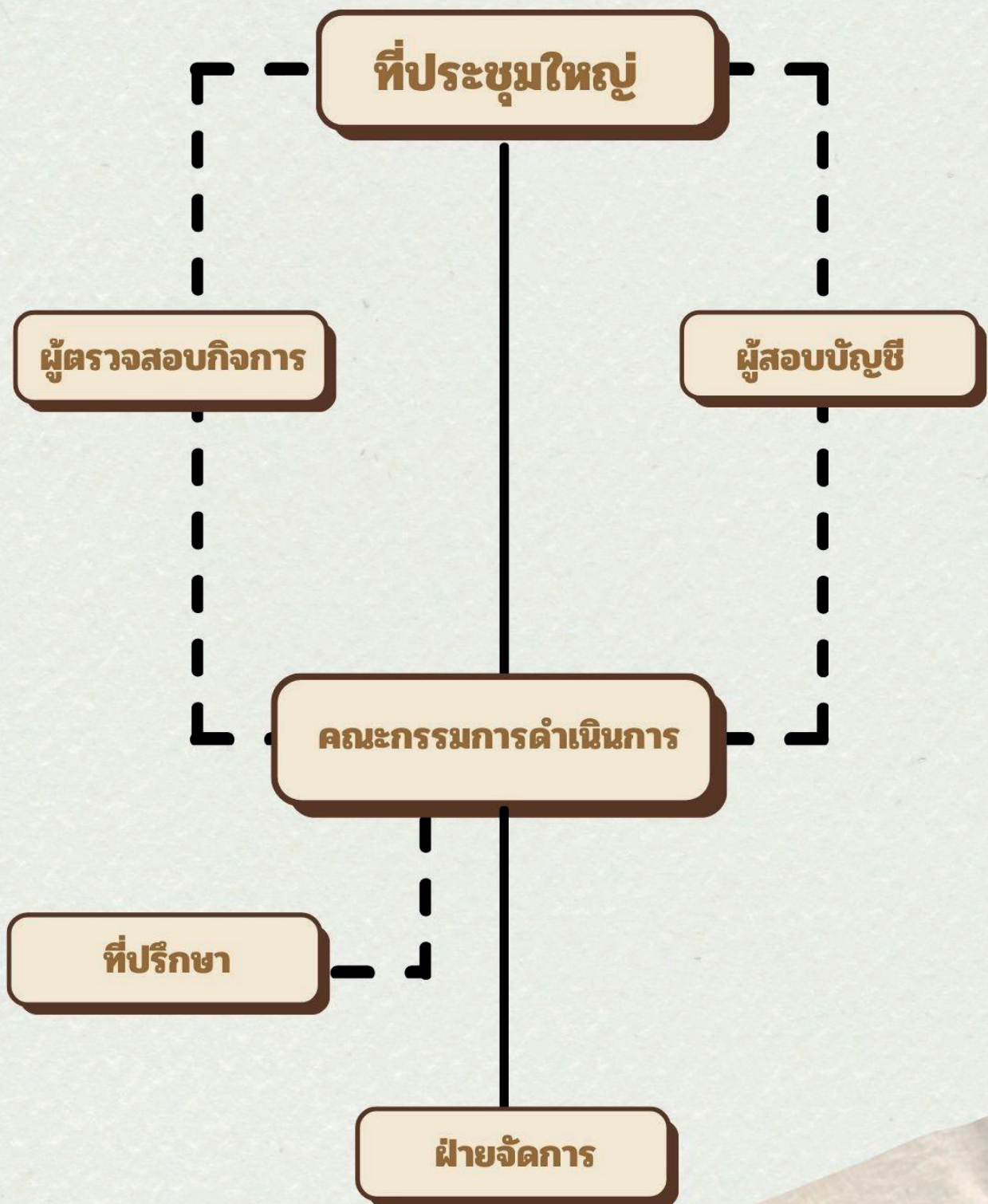

# คณะกรรมการดำเนินการ ชุดที่ 59



นายสมพงษ์ ณะรงค์ชัย  
ประธานกรรมการ



นายประจวบ แก้วสิริ  
รองประธานกรรมการ คนที่ 1



นายโชคชัย กุลจิตร  
รองประธานกรรมการ คนที่ 2



นายสมเกียรติ เรือนต่อ  
กรรมการ/เหรัญญิก



นายเอกชัย เรือนคำ  
กรรมการ/เลขานุการ



นายวโรตม พันเลิศ  
กรรมการ/ผช.เลขานุการ



นายออดเนย์ ทิมินกุล  
กรรมการ



นางจันทร์ทิพย์ วงศ์คำ  
กรรมการ



นายวิโรจน์ คำพลอย  
กรรมการ



นายอนันต์ พันอ้วน  
กรรมการ



นายนิรันดร์ ตาคำ  
กรรมการ



นายชุมพร แจ้งจิตร  
กรรมการ



นายจักรพงษ์ รักสีขา  
กรรมการ



นายจรัส ปันทวง  
กรรมการ



นายสุวิทย์ ชาวไทย  
กรรมการ

# ที่ปรึกษาภคติมศักดิ์



นายเทวิน พอใจ  
ผอ.สพป.มส. เขต 1



นายคุณาพิชชน์ แซ่มสีม่วง  
ผอ.สพป.มส. เขต 2



นายทองเลื่อน บุญเพ็ง  
ผอ.สพม.มส.



รศ.ดร.ประเสริฐ จรรยาสุภาพ  
ประธานกรรมการ สอ.มหาวิทยาลัยแม่โจ้ จำกัด



นายพิพัฒน์ ปัตตานัง  
ผจก.ธ.ก.ส. สาขาแม่ฮ่องสอน

# ที่ปรึกษา



นายสมชาย คำไผ่



นายสงวน ศรีสวัสดิ์



นายชูเกียรติ สายปัญญา



นายรุ่งโรจน์ คำมาสาร



นายบุญเที่ยง แก้วเสมอ



นายณัฐเมศวร์ ธีรจิตตินันท์



นายอนันท์กร สายบุญผาง



นางเพ็ญลักษณ์ พิชคำ



น.ส.จุฑามาศ เทียวตระกูล



นางนุชนารถ โขยกันทา



ผศ.ดร.อรรถพงศ์ พีระเชื้อ  
ผู้สอบบัญชีภาคเอกชน

ผู้ตรวจสอบกิจการ



นายระนิตย์ ลีนคำ  
ประธานผู้ตรวจสอบกิจการ



นางสุภาพ ฐานะวิชาโร  
ผู้ตรวจสอบกิจการ



นางอุดมลักษณ์ ชวลิต  
ผู้ตรวจสอบกิจการ



นายหาญ ทิลาชาล  
ผู้ตรวจสอบกิจการ



น.ส.สารวิน ม่วงแก้ว  
ผู้ตรวจสอบกิจการ/เลขานุการ

# ฝ่ายจัดการ



นายบุญส่ง จิตสว่าง  
ผู้จัดการ



น.ส.นิภาดา พนาสกุล  
รองผู้จัดการ



น.ส.ประกัสสร สมเดช  
รองผู้จัดการ



นายนิติพัทธ์ เต็งอินทร์  
หัวหน้าฝ่ายสำนักงานและเทคนิค



นายเจษฎา วิริยภาพ  
หัวหน้าฝ่ายการเงิน



น.ส.รัฐพร ชุ่มใจ  
หัวหน้าฝ่ายธุรการ



น.ส.กานต์ลินี ประดิษฐ์ชัย  
หัวหน้าฝ่ายสินเชื่อ



นางณิชากัทร วงค์มะโน  
หัวหน้าหน่วยบริการ อ.แม่สะเรียง



น.ส.อภิญา หมีจันทร์ดี  
เจ้าหน้าที่จัดเก็บและประมวลผล



น.ส.กานต์ชณิต ทาเหมย  
เจ้าหน้าที่ธุรการ



น.ส.สิริกอร์ ธนานนท์สันติกุล  
เจ้าหน้าที่เงินฝาก



น.ส.สุภาพร อาเสนคัมป์  
เจ้าหน้าที่สินเชื่อ



น.ส.มนธิยา พรมจักร  
เจ้าหน้าที่บัญชี



น.ส.พัชรินทร์ เสนามาตย์  
เจ้าหน้าที่การเงินและเงินฝาก



น.ส.กรรณิการ์ แก้วมาลี  
เจ้าหน้าที่บริการ

### สินทรัพย์ (หน่วย:ล้านบาท)

สินทรัพย์ 4,719,209,516.31 บาท

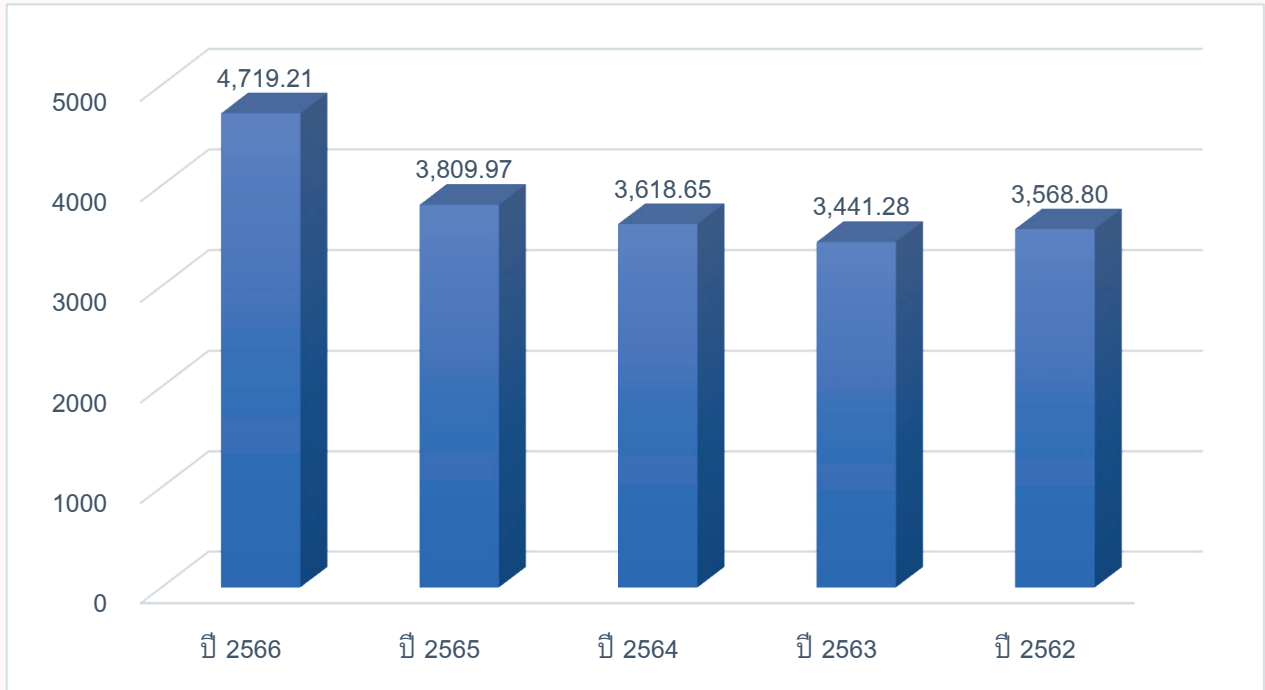

### หนี้สิน (หน่วย:ล้านบาท)

หนี้สิน 2,699,545,372.29 บาท

### ทุน (หน่วย:ล้านบาท)

ทุน 2,019,664,144.02 บาท

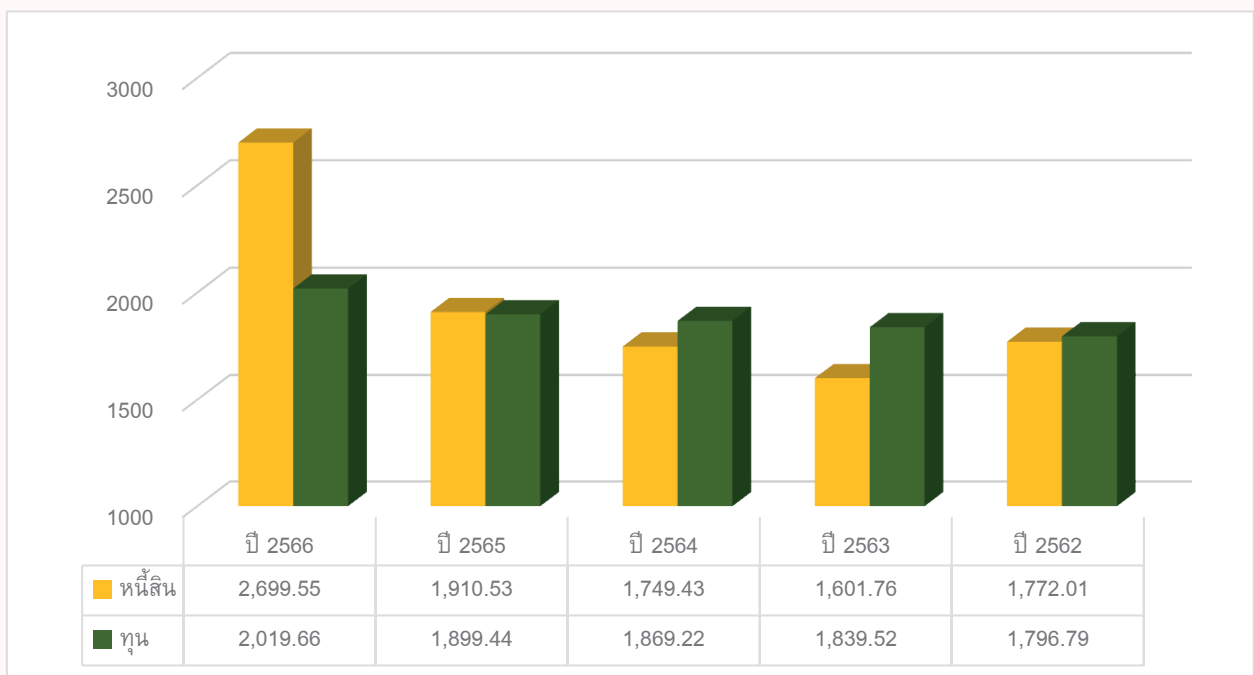

### รายได้ (หน่วย:ล้านบาท)

รายได้ 234,095,303.45 บาท

### ค่าใช้จ่าย (หน่วย:ล้านบาท)

ค่าใช้จ่าย 112,705,280.09 บาท

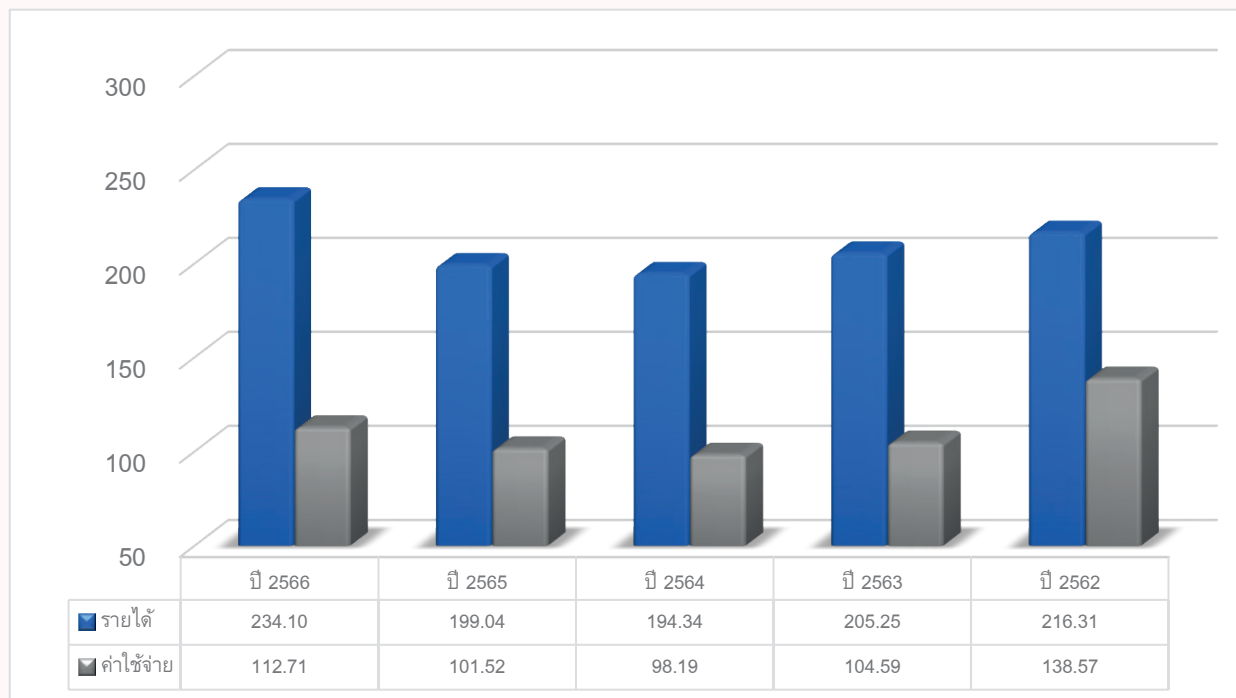

### กำไร (หน่วย:ล้านบาท)

กำไร 121,390,023.36 บาท

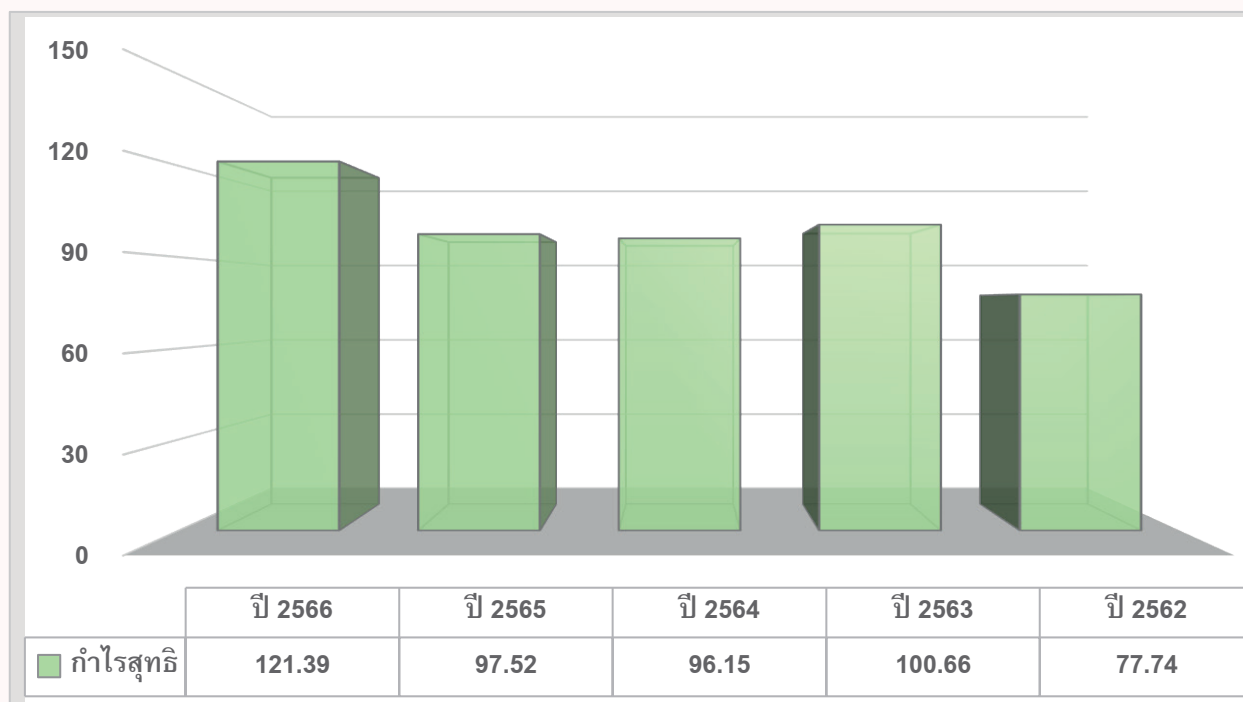

# โครงการพัฒนาสมาชิกสู่วิทยฐานะ และความก้าวหน้าในวิชาชีพ

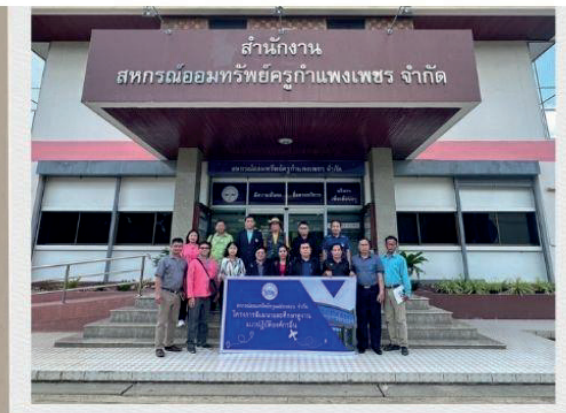

## โครงการสัมมนาและศึกษาดูงาน แนวปฏิบัติองค์กรอื่น





## โครงการสหกรณ์ร่วมใจ สู่สังคมสูงวัย อย่างมีคุณภาพ



## โครงการประชุมสมาชิกเครือข่าย





**โครงการพัฒนาระบบการเดินเรือ  
ความร่วมมือระหว่างสาขากรม  
และสมาชิก**

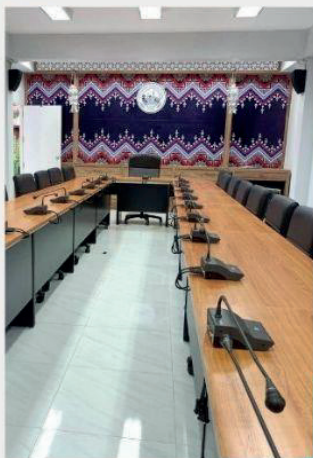

**การปรับปรุงภูมิทัศน์  
ปรับปรุงอาคาร  
สำนักงานและหน่วย  
บริการสหกรณ์**

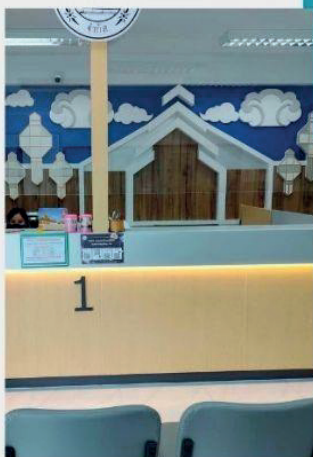



## สหกรณ์อ้อมทรัพย์ครูแม่ฮ่องสอน จำกัด

348 หมู่ 5 ตำบลปางหมู อำเภอเมือง จังหวัดแม่ฮ่องสอน 58000

โทร 08 6430 2088 โทรสาร 0 5361 1479 ต่อ 106 [www.co-opmhs.com](http://www.co-opmhs.com)

ที่ สอค.มส.ว.1541/2566

15 ธันวาคม 2566

เรื่อง ขอเชิญประชุมใหญ่สามัญประจำปี 2566

เรียน ผู้แทนสมาชิกสหกรณ์อ้อมทรัพย์ครูแม่ฮ่องสอน จำกัด

สิ่งที่ส่งมาด้วย ระเบียบวาระการประชุมใหญ่สามัญประจำปี 2566

ด้วยคณะกรรมการดำเนินการ ชุดที่ 59 ได้กำหนดจัดประชุมใหญ่สามัญประจำปี 2566 โดยผู้แทนสมาชิก ในวันเสาร์ที่ 23 ธันวาคม 2566 เวลา 09.00 น. เป็นต้นไป ณ อาคารหอประชุม “เสรี พิทักษ์” สหกรณ์อ้อมทรัพย์ครูแม่ฮ่องสอน จำกัด อ.เมือง จ.แม่ฮ่องสอน เพื่อรับทราบและพิจารณา การดำเนินงานต่างๆของสหกรณ์ พร้อมทั้งพิจารณาแก้ไขเพิ่มเติมข้อบังคับ รายละเอียดระเบียบวาระ การประชุมปรากฏตามสิ่งที่ส่งมาด้วย

ในการนี้จึงขอเรียนเชิญผู้แทนสมาชิกทุกท่าน เข้าร่วมประชุมตามวัน เวลา และสถานที่ดังกล่าว พร้อมทั้งนำบัตรประจำตัวประชาชน, บัตรประจำตัวข้าราชการ หรือเอกสารอื่นใดที่มีรูปถ่ายที่ทางราชการ ออกให้เพื่อแสดงต่อเจ้าหน้าที่ในการลงทะเบียน

อนึ่ง เพื่อความสะดวก รวดเร็ว ท่านสามารถดาวน์โหลดเอกสารรายงานกิจการประจำปี 2566 ได้ที่ [www.co-opmhs.com](http://www.co-opmhs.com)

ขอแสดงความนับถือ

(นายสมพงษ์ ณะรงค์ชัย)

ประธานกรรมการ

สหกรณ์อ้อมทรัพย์ครูแม่ฮ่องสอน จำกัด

ฝ่ายธุรการ

โทร 08 6430 2088

โทรสาร 0 5361 1479 ต่อ 106



## ระเบียบวาระประชุมใหญ่สามัญประจำปี 2566

ระเบียบวาระที่ 1 เรื่องที่ประธานแจ้งให้ที่ประชุมทราบ

- 1.1 เรื่ององค์ประชุม
- 1.2 ข้อตกลงเบื้องต้นในการประชุม

ระเบียบวาระที่ 2 เรื่องรับรองรายงานการประชุมครั้งที่แล้ว

- 2.1 เรื่องรับทราบการรับรองรายงานการประชุมใหญ่สามัญประจำปี 2565

ระเบียบวาระที่ 3 เรื่องที่เสนอให้ที่ประชุมทราบ

- 3.1 เรื่องรายงานผลการดำเนินงานประจำปี 2566
- 3.2 เรื่องรายงานผลประโยชน์ และค่าตอบแทนที่กรรมการ ผู้จัดการ ผู้มีอำนาจในการจัดการ และที่ปรึกษาได้รับจากสหกรณ์ประจำปี 2566
- 3.3 เรื่องรายงานผลการตรวจสอบกิจการประจำปี 2566

ระเบียบวาระที่ 4 เรื่องที่เสนอให้ที่ประชุมพิจารณา

- 4.1 เรื่องพิจารณาอนุมัติงบประมาณและงบกำไรขาดทุนประจำปี 2566
- 4.2 เรื่องพิจารณาอนุมัติการฝากหรือลงทุนอย่างอื่นของสหกรณ์ตามประกาศที่คณะกรรมการพัฒนาการสหกรณ์แห่งชาติกำหนด
- 4.3 เรื่องพิจารณาอนุมัติจัดสรรกำไรสุทธิประจำปี 2566
- 4.4 เรื่องพิจารณาอนุมัติแผนงานและงบประมาณรายจ่ายประจำปี 2567
- 4.5 เรื่องกำหนดวงเงินกู้ยืมหรือการค้ำประกันประจำปี 2567
- 4.6 เรื่องพิจารณาคัดเลือกผู้สอบบัญชีสหกรณ์และกำหนดค่าธรรมเนียมการสอบบัญชีประจำปี 2567
- 4.7 เรื่องพิจารณาเลือกตั้งผู้ตรวจสอบกิจการประจำปี 2567
- 4.8 เรื่องพิจารณาเลือกตั้งคณะกรรมการดำเนินการประจำปี 2567
- 4.9 เรื่องพิจารณาการขายหรือให้เช่า ที่ดิน ทรัพย์สินของสหกรณ์
- 4.10 เรื่องพิจารณาแก้ไขเพิ่มเติมข้อบังคับของสหกรณ์
- 4.11 เรื่องพิจารณาเข้าร่วมการจัดตั้งชุมนุมสหกรณ์ออมทรัพย์ภาคเหนือ
- 4.12 เรื่องพิจารณาการรับรองรายงานการประชุมใหญ่สามัญประจำปี 2566

ระเบียบวาระที่ 5 เรื่องอื่น ๆ

- 5.1 เรื่องข้อเสนอแนะของหน่วยงานที่เกี่ยวข้อง

# ANNUAL REPORT 2023



## การประชุมใหญ่สามัญ ประจำปี 2566



# สารบัญ

	หน้า
<b>ระเบียบวาระที่ 1 เรื่องที่ประธานแจ้งให้ที่ประชุมทราบ</b>	
1.1 เรื่ององค์ประชุม	23
1.2 ข้อตกลงเบื้องต้นในการประชุม	23
<b>ระเบียบวาระที่ 2 เรื่องรับรองรายงานการประชุมครั้งที่แล้ว</b>	
2.1 เรื่องรับทราบการรับรองรายงานการประชุมใหญ่สามัญประจำปี 2565	27
<b>ระเบียบวาระที่ 3 เรื่องที่เสนอให้ที่ประชุมทราบ</b>	
3.1 เรื่องรายงานผลการดำเนินงานประจำปี 2566	31
3.2 เรื่องรายงานผลประโยชน์ และค่าตอบแทนที่กรรมการ ผู้จัดการ ผู้มีอำนาจในการจัดการ และที่ปรึกษาได้รับจากสหกรณ์ประจำปี 2566	40
3.3 เรื่องรายงานผลการตรวจสอบกิจการประจำปี 2566	42
<b>ระเบียบวาระที่ 4 เรื่องที่เสนอให้ที่ประชุมพิจารณา</b>	
4.1 เรื่องพิจารณาอนุมัติงบประมาณการเงินและงบกำไรขาดทุนประจำปี 2566	47
4.2 เรื่องพิจารณาอนุมัติการฝากหรือลงทุนอย่างอื่นของสหกรณ์ตามประกาศ ที่คณะกรรมการพัฒนาการสหกรณ์แห่งชาติกำหนด	64
4.3 เรื่องพิจารณาอนุมัติจัดสรรกำไรสุทธิประจำปี 2566	65
4.4 เรื่องพิจารณาอนุมัติแผนงานและงบประมาณรายจ่ายประจำปี 2567	66
4.5 เรื่องกำหนดวงเงินกู้ยืมหรือการค้ำประกันประจำปี 2567	86
4.6 เรื่องพิจารณาคัดเลือกผู้สอบบัญชีสหกรณ์และกำหนดค่าธรรมเนียม การสอบบัญชี ประจำปี 2567	87
4.7 เรื่องพิจารณาเลือกตั้งผู้ตรวจสอบกิจการประจำปี 2567	88
4.8 เรื่องพิจารณาเลือกตั้งคณะกรรมการดำเนินการประจำปี 2567	89
4.9 เรื่องพิจารณาการขายหรือให้เช่า ที่ดิน ทรัพย์สินของสหกรณ์	90
4.10 เรื่องพิจารณาแก้ไขเพิ่มเติมข้อบังคับของสหกรณ์	91
4.11 เรื่องพิจารณาเข้าร่วมการจัดตั้งชุมนุมสหกรณ์ออมทรัพย์ภาคเหนือ	95
4.12 เรื่องพิจารณาการรับรองรายงานการประชุมใหญ่สามัญประจำปี 2566	96
<b>ระเบียบวาระที่ 5 เรื่องอื่น ๆ</b>	
5.1 เรื่องข้อเสนอแนะของหน่วยงานที่เกี่ยวข้อง	99

# ANNUAL REPORT 2023



## ระเบียบวาระที่ 1 เรื่องที่ประธานแจ้งให้ที่ประชุมทราบ



## ระเบียบวาระที่ 1 เรื่องที่ประธานแจ้งให้ที่ประชุมทราบ

### 1.1 เรื่ององค์ประชุม

ตามข้อบังคับสหกรณ์ออมทรัพย์ครูแม่ฮ่องสอน จำกัด พ.ศ. 2563 ข้อ 65 การประชุมใหญ่ โดยผู้แทนสมาชิก กรณีที่สหกรณ์มีสมาชิกเกินกว่าห้าร้อยคน ให้การประชุมใหญ่ประกอบด้วยผู้แทนสมาชิกเท่า นั้น

ข้อบังคับสหกรณ์ฯ ข้อ 70 “...ในกรณีเป็นการประชุมใหญ่ โดยผู้แทนสมาชิกต้องมีผู้แทนสมาชิกมาประชุมไม่น้อยกว่ากึ่งหนึ่งของจำนวนผู้แทนสมาชิกทั้งหมดหรือไม่น้อยกว่าหนึ่งร้อยคนจึงจะเป็นองค์ประชุม...”

ในกรณีที่ที่ประชุมใหญ่โดยผู้แทนสมาชิก สมาชิกทั่วไปสามารถเข้าร่วมประชุมใหญ่ในฐานะผู้สังเกตการณ์ได้ มีสิทธิแสดงความคิดเห็นแต่ไม่มีสิทธิออกเสียง หรือได้รับเลือกตั้งใด ๆ ทั้งสิ้น เว้นแต่การเลือกตั้งนั้นจะมีการรับสมัครล่วงหน้าและเปิดรับสมาชิกเป็นการทั่วไป

ในการประชุมใหญ่ สมาชิกหรือผู้แทนสมาชิกจะมอบอำนาจให้ผู้อื่นมาประชุมแทนตนไม่ได้

บัดนี้ มีผู้แทนสมาชิกมาลงชื่อเข้าประชุมแล้ว จำนวน ..... คน จากจำนวนผู้แทนสมาชิกทั้งหมด 562 คน ซึ่งครบองค์ประชุมแล้ว จึงขอเปิดการประชุมใหญ่สามัญประจำปี 2566 ณ บัดนี้

### 1.2 ข้อตกลงเบื้องต้นในการประชุม

ประธานในที่ประชุมแจ้งข้อกำหนดเบื้องต้นในการประชุม เพื่อให้การประชุมเป็นไปด้วยความเรียบร้อยเป็นไปตามข้อบังคับ และเกิดประโยชน์สูงสุดต่อสหกรณ์จึงขอความร่วมมือผู้ที่เข้าร่วมประชุมปฏิบัติ ดังนี้

1. ประธานที่ประชุม ดำเนินการประชุมตามระเบียบวาระการประชุม พร้อมทั้งมอบให้คณะกรรมการดำเนินการ ผู้จัดการ หรือผู้ที่เกี่ยวข้องเป็นผู้นำเสนอรายละเอียดแต่ละวาระ
2. ผู้แทนสมาชิกและผู้สังเกตการณ์ที่มีความประสงค์จะอภิปรายให้ลงชื่อก่อนอภิปราย และขู่มือขึ้นเหนือศีรษะให้ประธานในที่ประชุมอนุญาตก่อนทุกครั้ง
3. ให้ผู้อภิปรายแนะนำชื่อ สกุล หมายเลขทะเบียนสมาชิก สังกัดหน่วยของตนเองต่อประธานในที่ประชุม
4. เพื่อให้การอภิปรายอย่างทั่วถึง ผู้แทนสมาชิกและผู้สังเกตการณ์จะต้องอภิปรายในประเด็นที่สั้น กระชับ ไม่ส่อเสียดผู้อื่น รักษามารยาท ใช้วาจาสุภาพเหมาะสม และให้เกียรติที่ประชุม
5. ที่ประชุมแห่งนี้ไม่มีเอกสิทธิ์คุ้มครอง หากการอภิปรายทำให้บุคคลอื่นได้รับความเสียหาย ผู้อภิปรายต้องรับผิดชอบ
6. การประชุมและการอภิปรายได้มีการบันทึกภาพและเสียงไว้เป็นหลักฐานการประชุม

# ANNUAL REPORT 2023



## ระเบียบวาระที่ 2 เรื่องรับรองรายงานการประชุมครั้งที่แล้ว



## ระเบียบวาระที่ 2 เรื่องรับรองรายงานการประชุมครั้งที่แล้ว

### 2.1 เรื่องรับทราบการรับรองรายงานการประชุมใหญ่สามัญประจำปี 2565

ตามที่สหกรณ์ได้จัดประชุมใหญ่สามัญประจำปี 2565 เมื่อวันที่อาทิตย์ที่ 29 มกราคม 2566 ณ อาคารหอประชุม “เสรี พัทธ์ชัย” สหกรณ์ออมทรัพย์ครูแม่ฮ่องสอน จำกัด นั้น

สหกรณ์ได้ดำเนินการจัดส่งรายงานการประชุมใหญ่สามัญประจำปี 2565 ให้ผู้แทนสมาชิกพิจารณา หากเห็นว่ารายงานไม่ถูกต้องให้ทำหนังสือแจ้งสหกรณ์ ภายในวันที่ 28 มีนาคม 2566 และหากพ้นกำหนดดังกล่าว สหกรณ์จะถือว่าผู้แทนสมาชิกได้รับรองรายงานการประชุมใหญ่สามัญประจำปี 2565 แล้ว

เมื่อครบกำหนดระยะเวลาดังกล่าวปรากฏว่า ไม่มีผู้แทนสมาชิกขอแก้ไขเพิ่มเติมรายงานการประชุมใหญ่สามัญประจำปี 2565 แต่ประการใด จึงถือว่าผู้แทนสมาชิกได้ให้การรับรองรายงานการประชุมใหญ่สามัญประจำปี 2565 แล้ว จึงขอแจ้งให้ที่ประชุมใหญ่สามัญประจำปี 2566 ทราบโดยทั่วกัน

**มติที่ประชุม** .....

.....



ประกาศสหกรณ์ออมทรัพย์ครูแม่ฮ่องสอน จำกัด  
เรื่อง รับรองรายงานการประชุมใหญ่สามัญประจำปี 2565

ตามที่ประชุมใหญ่สามัญประจำปี 2565 เมื่อวันที่ 29 มกราคม 2566 ได้มีมติให้สหกรณ์จัดส่งรายงานการประชุมใหญ่สามัญประจำปี 2565 ให้กับผู้แทนสมาชิกรับรองโดยการแจ้งเวียน หากเห็นว่ารายงานไม่ถูกต้อง มีข้อความใดๆที่ไม่ตรงตามที่ได้อภิปรายเสนอแนะหรือมีคำทักท้วงประการใด ให้ทำหนังสือแจ้งสหกรณ์ทราบ เพื่อให้คณะกรรมการดำเนินการพิจารณา ภายในกำหนดเวลา 30 วัน นับจากวันที่ลงในหนังสือ เมื่อพ้นกำหนดดังกล่าวหากสหกรณ์มิได้รับคำทักท้วงจะถือว่าผู้แทนสมาชิกได้รับรองรายงานการประชุมใหญ่สามัญประจำปี 2565 แล้ว นั้น

สหกรณ์ได้ดำเนินการจัดส่งรายงานการประชุมใหญ่สามัญประจำปี 2565 ให้ผู้แทนสมาชิกพิจารณา หากเห็นว่ารายงานไม่ถูกต้องให้ทำหนังสือแจ้งสหกรณ์ ภายในวันที่ 28 มีนาคม 2566 และหากพ้นกำหนดดังกล่าว สหกรณ์จะถือว่าผู้แทนสมาชิกได้รับรองรายงานการประชุมใหญ่

เมื่อครบกำหนดระยะเวลาดังกล่าวปรากฏว่า ไม่มีผู้แทนสมาชิกขอแก้ไขเพิ่มเติมรายงานการประชุมใหญ่สามัญประจำปี 2565 แต่ประการใด จึงถือว่าผู้แทนสมาชิกได้ให้การรับรองรายงานการประชุมใหญ่สามัญประจำปี 2565 แล้ว ทั้งนี้ที่ประชุมคณะกรรมการดำเนินการชุดที่ 59/2566 ในคราวประชุมครั้งที่ 4/2566 เมื่อวันที่ 19 เมษายน 2566 รับทราบและให้ความเห็นชอบกับการที่ผู้แทนสมาชิกได้ให้การรับรองรายงานการประชุมใหญ่สามัญประจำปี 2565

จึงประกาศให้ทราบโดยทั่วกัน

ประกาศ ณ วันที่ 24 เมษายน พ.ศ. 2566

(นายสมพงษ์ ณะรงค์ชัย)

ประธานกรรมการ

สหกรณ์ออมทรัพย์ครูแม่ฮ่องสอน จำกัด

# ANNUAL REPORT 2023



## ระเบียบวาระที่ 3 เรื่องที่เสนอให้ที่ประชุมทราบ



### 3.1 เรื่องรายงานผลการดำเนินงานประจำปี 2566

สหกรณ์ออมทรัพย์ครูแม่ฮ่องสอน จำกัด ได้เริ่มก่อตั้งและจดทะเบียนตามพระราชบัญญัติสหกรณ์ เมื่อวันที่ 29 มกราคม 2507 แรกเริ่มมีสมาชิกร่วมก่อตั้ง 336 คน สมาชิกได้ส่งเงินค่าหุ้นเดือนแรกเป็นเงิน 11,080 บาท การดำเนินงานของสหกรณ์ได้เจริญก้าวหน้าอย่างต่อเนื่อง และมั่นคง เป็นสถาบันการเงินที่สมาชิกให้ความไว้วางใจ จนถึงปัจจุบันนับเป็นเวลา 59 ปี

ในปี 2566 คณะกรรมการดำเนินการ ชุดที่ 59 ได้บริหารงานตามกฎหมาย ข้อบังคับ ระเบียบ และมติของที่ประชุมใหญ่ด้วยความซื่อสัตย์สุจริต มุ่งเน้นการช่วยเหลือและส่งเสริมคุณภาพชีวิตของสมาชิก มีการควบคุมการใช้จ่ายตามงบประมาณที่ได้รับการอนุมัติจากที่ประชุมใหญ่สามัญประจำปีให้สอดคล้องกับสถานการณ์และสภาพเศรษฐกิจในปัจจุบัน จึงขอรายงานผลการดำเนินงาน ดังนี้

รายการ	ปี 2566	ปี 2565	เพิ่มขึ้น (ลดลง)	ร้อยละ
จำนวนสมาชิก (คน)	6,579	6,398	181	2.83
- ประเภทสามัญ	3,649	3,398	251	7.39
- ประเภทสมทบ	2,930	3,000	(70)	(2.33)
ทุนดำเนินงานทั้งสิ้น	4,719,209,516.31	3,809,968,630.71	909,240,885.60	23.86
ทุนเรือนหุ้นที่ชำระแล้ว	1,674,310,850.00	1,585,631,930.00	88,678,920.00	5.59
ทุนสำรอง	218,461,777.88	208,586,246.92	9,875,530.96	4.73
ทุนสะสมอื่นๆ	5,501,492.78	7,706,910.88	(2,205,418.10)	(28.62)
เงินรับฝาก	1,971,895,179.89	1,834,937,886.06	136,957,293.83	7.46
เงินกู้ยืมสถาบันการเงินอื่น	706,546,301.37	50,000,000.00	656,546,301.37	1,313.09
เงินให้กู้แก่สมาชิกคงเหลือ	4,471,090,787.36	3,620,113,781.22	850,977,006.14	23.51
เงินให้กู้แก่สหกรณ์อื่นคงเหลือ	4,495,600.00	4,770,800.00	(275,200.00)	(5.77)
รายได้	234,095,303.45	199,040,649.52	35,054,653.93	17.61
รายจ่าย	112,705,280.09	101,525,256.06	11,180,024.03	11.01
กำไรสุทธิ	121,390,023.36	97,515,393.46	23,874,629.90	24.48

#### ทุนเรือนหุ้น

ทุนเรือนหุ้น ณ วันสิ้นปี 30 พฤศจิกายน 2565 1,585,631,930.00 บาท

**บวก** ทุนเรือนหุ้นเพิ่มระหว่างปี 123,077,180.00 บาท

รวม 1,708,709,110.00 บาท

**หัก** ถอนค่าหุ้นออกระหว่างปี 34,398,260.00 บาท

คงเหลือทุนเรือนหุ้น ณ วันสิ้นปี 30 พฤศจิกายน 2566 1,674,310,850.00 บาท

## เงินรับฝากจากสมาชิกและสหกรณ์อื่น

สหกรณ์รับฝากเงินจากสมาชิกสามัญ สมาชิกสมทบ และจากสหกรณ์อื่น ในปี 2566 สหกรณ์มียอดเงินรับฝาก ดังนี้

รายการ	ปี 2566 (บาท)	ปี 2565 (บาท)
เงินรับฝากออมทรัพย์	12,649,151.08	10,408,808.74
เงินรับฝากออมทรัพย์พิเศษ	1,779,228,354.16	1,638,792,246.32
เงินรับฝากออมทรัพย์พิเศษ (สัจจะ)	2,997,930.94	2,785,455.11
เงินรับฝากออมทรัพย์พิเศษทวีทรัพย์รายเดือน 60 เดือน	2,998,654.86	4,216,890.63
เงินรับฝากออมทรัพย์ทวีทรัพย์รายเดือน 60 เดือน	2,833,489.55	5,682,622.82
เงินรับฝากออมทรัพย์พิเศษสวัสดิการต้นกล้า	7,025,155.74	6,464,168.03
เงินรับฝากออมทรัพย์เครือข่ายสหกรณ์	1,699,470.74	1,408,771.39
เงินรับฝากออมทรัพย์พิเศษเครือข่ายสหกรณ์	-	634,937.28
เงินรับฝากออมทรัพย์(ผ่านธนาคาร)	27,986,113.13	29,448,377.01
เงินรับฝากออมทรัพย์พิเศษ(ยูวชน)	42,650,241.14	38,807,682.90
เงินรับฝากออมทรัพย์พิเศษ(ออมวันละ 3 บาท)	1,638,831.49	1,931,656.51
เงินรับฝากออมทรัพย์พิเศษซีวีมีสุข	3,294,642.90	-
เงินรับฝากจากสหกรณ์เครดิตยูเนียนทุ่งแพม จำกัด	9,300,390.69	8,091,987.44
เงินรับฝากจากสหกรณ์ออมทรัพย์สาธารณสุขจังหวัดแม่ฮ่องสอน จำกัด	22,312,121.02	1,239,367.34
เงินรับฝากจากสหกรณ์ออมทรัพย์โรงพยาบาลศรีสังวาลย์ จำกัด	1,742,317.88	18,873,159.02
เงินรับฝากจากสหกรณ์การเกษตรแม่ลาน้อย จำกัด 1	5,621.45	5,482.79
เงินรับฝากจากสหกรณ์การเกษตรแม่ลาน้อย จำกัด 2	44,795,242.90	60,025,671.06
เงินรับฝากจากสหกรณ์การเกษตรตำบลห้วยผา จำกัด	37,127.00	31,932.49
เงินรับฝากจากสหกรณ์การเกษตรเมืองแม่ฮ่องสอน จำกัด	25,206.53	1,545.97
เงินรับฝากจากสหกรณ์เครดิตยูเนียนแม่สะเรียง จำกัด 1	5,905,992.23	4,382,815.20
เงินรับฝากจากสหกรณ์การเกษตรสบเมย จำกัด	1,372,621.22	342,248.93
เงินรับฝากจากสหกรณ์เครดิตยูเนียนมัคคุเทศก์แม่ฮ่องสอนและเพื่อน จำกัด	19,729.70	19,243.07
เงินรับฝากจากสหกรณ์ชมรมกำนันผู้ใหญ่บ้านอำเภอแม่สะเรียง จำกัด	1,376,773.54	1,342,816.01
<b>รวม</b>	<b>1,971,895,179.89</b>	<b>1,834,937,886.06</b>

## อัตราดอกเบี้ยเงินรับฝาก ปี 2566

ประเภท		
ออมทรัพย์ (ร้อยละ)	ออมทรัพย์พิเศษ (ร้อยละ)	สหกรณ์อื่น (ร้อยละ)
2.00	3.00 – 3.25	2.50

## เงินให้กู้แก่สมาชิก

สหกรณ์ให้บริการสินเชื่อแก่สมาชิก 3 ประเภท ประกอบด้วยเงินกู้สามัญ เงินกู้ฉุกเฉิน และเงินกู้พิเศษ สหกรณ์ให้บริการเงินกู้ยืมแก่สมาชิกโดยคำนึงถึงความจำเป็นและมุ่งเน้นการแก้ไขปัญหาหนี้สินแก่สมาชิก เพื่อให้สมาชิกมีคุณภาพชีวิตที่ดี ในปี 2566 สหกรณ์ได้ให้เงินกู้แก่สมาชิกตามประเภท ดังนี้

รายการ	ปี 2566		ปี 2565	
	สัญญา	บาท	สัญญา	บาท
เงินกู้สามัญ	706	848,976,000.00	599	705,470,000.00
เงินกู้สามัญไม่เกินค่าหุ้น	67	22,304,000.00	58	21,842,000.00
เงินกู้สามัญ ATM	205	26,003,000.00	50	6,584,000.00
เงินกู้สามัญโครงการช่วยเหลือสมาชิกผู้ค้าประกัน	3	400,000.00	5	1,250,000.00
เงินกู้สามัญตามโครงการช่วยเหลือสมาชิกในสถานการณ์โควิด	-	-	472	85,755,000.00
เงินกู้สามัญตามโครงการสินเชื่อเพื่อแก้ไขปัญหาหนี้สิน	563	1,664,878,000.00	191	545,000,000.00
เงินกู้ฉุกเฉิน	175	5,031,100.00	78	1,835,000.00
เงินกู้พิเศษเพื่อปลดปล่อยความเดือดร้อน	221	3,813,900.00	268	4,399,600.00
เงินกู้พิเศษเพื่อคุณภาพชีวิตที่ดีกว่า	7	29,780,000.00	20	80,380,000.00
เงินกู้พิเศษเพื่อการศึกษา	8	2,073,000.00	1	400,000.00
<b>รวม</b>	<b>1,955</b>	<b>2,603,259,000.00</b>	<b>1,742</b>	<b>1,452,915,600.00</b>

## เงินให้กู้ยืมแก่สหกรณ์อื่น

ที่	รายการ	จำนวน (บาท)
1	สหกรณ์การเกษตรเมืองปาย จำกัด	560,000.00
2	สหกรณ์การเกษตรเมืองแม่ฮ่องสอน จำกัด	3,935,600.00
	<b>รวม</b>	<b>4,495,600.00</b>

สหกรณ์ได้ดำเนินการติดตามเรียกคืนเงินกู้จากสหกรณ์การเกษตรเมืองแม่ฮ่องสอน จำกัด และได้มอบหมายให้กรรมการดำเนินการหรือเจ้าหน้าที่สหกรณ์เข้าร่วมประชุมกับคณะกรรมการดำเนินการสหกรณ์การเกษตรเมืองแม่ฮ่องสอน จำกัด ปัจจุบันสหกรณ์การเกษตรเมืองแม่ฮ่องสอน จำกัด ได้ชำระคืนเงินกู้เป็นไปตามแผนการชำระเงิน และสหกรณ์ได้รายงานให้นายทะเบียนสหกรณ์ทราบเป็นประจำทุกเดือน

## เงินกู้ยืมสถาบันการเงินอื่น

สหกรณ์ได้มีการกู้ยืมเงินสถาบันการเงินอื่น เพื่อนำมาใช้ในการเสริมสภาพคล่องในการบริหารงานสหกรณ์ ดังนี้

ที่	รายการ	จำนวน (บาท)
1	เงินกู้ยืมชุมนุมสหกรณ์ออมทรัพย์แห่งประเทศไทย	109,546,301.37
2	เงินกู้ยืมสหกรณ์ออมทรัพย์กรมป่าไม้ จำกัด	47,000,000.00
3	ตัวสัญญาใช้เงินธนาคารแลนด์แอนด์เอนเฮ้าส์	100,000,000.00
4	ตัวสัญญาใช้เงินธนาคารเพื่อการเกษตรและสหกรณ์การเกษตร	450,000,000.00
	<b>รวม</b>	<b>706,546,301.37</b>

การจ่ายเงินทุนสาธารณประโยชน์ และทุนสวัสดิการ

ในปี 2566 สหกรณ์ได้มีการจ่ายเงินทุนสาธารณประโยชน์ และทุนสวัสดิการ ดังนี้

ที่	รายการ	ยกมา	เพิ่ม	ใช้ไป	คงเหลือ (บาท)
1	ทุนสาธารณประโยชน์	3,683,475.62	10,000.00	332,049.00	3,361,426.62
2	ทุนสวัสดิการสมาชิกและครอบครัว	485,061.90	10,000.00	488,833.10	6,228.80
3	ทุนสวัสดิการบำเหน็จสมาชิก	2,110,474.31	10,000.00	459,536.00	1,660,938.31

การให้สวัสดิการแก่สมาชิก

ในปี 2566 สหกรณ์ได้จ่ายสวัสดิการต่างๆ เพื่อช่วยเหลือสมาชิกและครอบครัวสมาชิกตามระเบียบของสหกรณ์ ดังนี้

ที่	สวัสดิการ	ปี 2566		ปี 2565	
		จำนวน (ราย)	จำนวน (บาท)	จำนวน (ราย)	จำนวน (บาท)
1	สงเคราะห์สมาชิกและครอบครัวสมาชิก	23	2,430,000.00	15	1,580,000.00
2	สงเคราะห์สมาชิกและครอบครัว (ขอรับล่วงหน้า)	58	290,000.00	65	325,000.00
3	ช่วยเหลือสมาชิกผู้ประสบภัย	9	73,133.00	5	24,675.00
4	สมาชิกผู้เป็นโสด	3	3,000.00	2	2,000.00
5	เพื่อการมงคลสมรส	22	22,000.00	24	24,000.00
6	ต้นกล้าสหกรณ์	45	45,000.00	36	36,000.00
7	ทุนการศึกษาบุตรสมาชิก	159	293,000.00	125	233,000.00
8	เพื่อการรักษาพยาบาล				
	- ผู้ป่วยใน	256	286,800.00	185	242,000.00
	- กรณีโควิด	-	-	819	1,638,000.00
9	สานสัมพันธ์สายใยรักสมาชิกอาวุโส	653	525,500.00	585	472,500.00
10	สงเคราะห์สมาชิกผู้ถึงแก่กรรม	20	242,000.00	14	157,000.00
11	สงเคราะห์ศพบิดา มารดา	78	234,000.00	73	220,000.00
12	สงเคราะห์ศพคู่สมรสและบุตร	11	55,000.00	13	65,000.00
13	บำเหน็จสมาชิก	70	459,536.00	77	482,585.00
	<b>รวม</b>	<b>1,407</b>	<b>4,958,969.00</b>	<b>2,038</b>	<b>5,501,760.00</b>

## การกำหนด ระเบียบ หลักเกณฑ์ ประจำปี 2566

ในปีบัญชี 2566 คณะกรรมการดำเนินการ ได้มีมติกำหนด แก้ไขระเบียบ หลักเกณฑ์ต่างๆ เพื่อให้เหมาะสมสอดคล้องกับ พ.ร.บ.สหกรณ์ ข้อบังคับ และสถานการณ์ในปัจจุบัน ดังนี้

ที่	เรื่อง	มติครั้งที่	วัน/เดือน/ปี
1	ระเบียบว่าด้วยบำเหน็จรายเดือนของเจ้าหน้าที่สหกรณ์ออมทรัพย์ ครูแม่ฮ่องสอน จำกัด พ.ศ. 2566	20-19/2565	27 ธันวาคม 2565
2	ระเบียบว่าด้วยสวัสดิการสมาชิกอาวุโส พ.ศ. 2566	3/2566	13 มีนาคม 2566
3	ระเบียบว่าด้วยการทำธุรกรรมการเงินทางระบบอิเล็กทรอนิกส์ (Application MHS Saving) พ.ศ.2566	5/2566	18 พฤษภาคม 2566
4	ระเบียบว่าด้วยค่าเบี้ยเลี้ยง ค่าพาหนะ ค่าเช่าที่พัก และค่าเบี้ย ประชุม พ.ศ.2566	8/2566	27 กรกฎาคม 2566
5	ระเบียบว่าด้วยการดำเนินธุรกรรมทางการเงินผ่านระบบ อิเล็กทรอนิกส์ Corporate Online พ.ศ. 2566	10/2566	21 กันยายน 2566
6	ระเบียบว่าด้วยการรับเงินฝากจากสมาชิกสหกรณ์ พ.ศ. 2566	10/2566	21 กันยายน 2566
7	ระเบียบว่าด้วยการให้เงินกู้แก่สมาชิกสหกรณ์ พ.ศ.2566	10/2566	21 กันยายน 2566
8	ระเบียบว่าด้วยการขอใช้ห้องประชุมของสหกรณ์ พ.ศ. 2566	10/2566	21 กันยายน 2566
9	ระเบียบว่าด้วยการใช้ทุนสวัสดิการสมาชิกและครอบครัวสมาชิก พ.ศ. 2566	11/2566	20 ตุลาคม 2566
10	ระเบียบว่าด้วยสวัสดิการสงเคราะห์สมาชิกและครอบครัวสมาชิก พ.ศ. 2566	11/2566	20 ตุลาคม 2566

## การทำประกันชีวิตกลุ่มและประกันภัย

สหกรณ์ได้จัดสวัสดิการให้แก่สมาชิก โดยได้จ่ายเงินสมทบค่าเบี้ยประกันชีวิตให้กับสมาชิกสามัญ ในอัตราร้อยละ 40 ความคุ้มครองตั้งแต่ 1 กุมภาพันธ์ 2566 สิ้นสุด 31 มกราคม 2567 มีสมาชิกผู้เอาประกันชีวิตกลุ่ม และประกันภัย รายละเอียด ดังต่อไปนี้

กรรม ธรรม์	ทุนประกัน (บาท)	จำนวนสมาชิก ผู้เอาประกัน (ราย)	เพิ่มระหว่างปี (มี.ค-พ.ย.)	ลดลง กรณี เสียชีวิต	ลดลง กรณีย ลาออก	จำนวน สมาชิก คงเหลือ
1	300,000 - 500,000	3,085	179	16	65	3,183
2	300,000 - 500,000	2,956	180	13	62	3,061
3	300,000	200	-	1	4	195
4	100,000	1,081	1	17	25	1,041
5	100,000-1,500,000	526	203	-		729

## สมาคมฌาปนกิจสงเคราะห์

สหกรณ์เป็นศูนย์ประสานงานสมาคมฌาปนกิจสงเคราะห์ จำนวน 5 สมาคม ได้แก่ สมาคมฌาปนกิจสงเคราะห์สมาชิกชุมนุมสหกรณ์ออมทรัพย์กรุงเทพ (สสอ.), สมาคมฌาปนกิจสงเคราะห์สหกรณ์สมาชิกของชุมนุมสหกรณ์ออมทรัพย์แห่งประเทศไทย (สส.ชสอ.), สมาคมฌาปนกิจสงเคราะห์สหกรณ์ออมทรัพย์กรุงเทพเหนือ (สธอน.), สมาคมฌาปนกิจสงเคราะห์สมาชิกสหกรณ์ออมทรัพย์ไทย (สส.สท.) และสมาคมฌาปนกิจสงเคราะห์สมาชิกขบวนการสหกรณ์ไทย (สส.สก.)

ในปี 2566 สหกรณ์มีสมาชิกและบุคคลในครอบครัวของสมาชิกที่สมัครเข้าเป็นสมาชิกของสมาคมฌาปนกิจสงเคราะห์ ดังนี้

สมาคม ฌาปนกิจ สงเคราะห์	เงินสงเคราะห์ (บาท)	จำนวน สมาชิก (ราย)	เพิ่ม ระหว่าง ปี	ลดลง กรณี เสียชีวิต	ลดลง กรณีลาออก, โอนย้าย	สมัครแล้ว รอการ อนุมัติ	จำนวน สมาชิก คงเหลือ
สสอ.	600,000	1,984	166	17	35	1	2,099
สส.ชสอ.	600,000	1,228	200	8	10	1	1,411
สธอน.	600,000	760	109	11	-	20	878
สส.สท.	450,000	113	129	3	-	81	320
สส.สก.	ไม่เกิน 400,000	-	-	-	-	-	-

## ค่าใช้จ่ายตาม แผนงาน/โครงการ ประจำปี 2566

ที่	โครงการ	ปี 2566	หมายเหตุ
1	โครงการเสริมสร้างระบบการพัฒนาผู้นำสหกรณ์	5,997.00	
2	โครงการประชุมสมาชิกเครือข่าย	788,443.00	
3	โครงการพัฒนาเครือข่ายความร่วมมือระหว่างสหกรณ์และสมาชิก	2,841,500.00	
4	โครงการพัฒนาแผนกลยุทธ์และแผนปฏิบัติงานสหกรณ์	25,125.00	
5	โครงการเสริมสร้างความสัมพันธ์และพัฒนาศักยภาพของบุคลากร สู่ความเป็นมืออาชีพ	455,645.00	
6	โครงการสัมมนาและศึกษาดูงานแนวปฏิบัติองค์กรอื่น	549,073.00	
7	โครงการเพิ่มศักยภาพการบริหารจัดการ	12,640.00	
8	โครงการพัฒนาและส่งเสริมระบบการตรวจสอบและการควบคุม ภายในให้มีประสิทธิภาพ	-	
9	โครงการบริหารความเสี่ยงและประเมินประสิทธิภาพการดำเนินงาน ของสหกรณ์	-	
10	โครงการจัดสวัสดิการสงเคราะห์สมาชิกและครอบครัว	3,994,433.00	
11	โครงการสนับสนุนหลักประกันความมั่นคงในชีวิตแก่สมาชิก	9,132,448.44	
12	โครงการพัฒนาสมาชิกสู่วิทยฐานะและความก้าวหน้าในวิชาชีพ	162,959.27	
13	โครงการสร้างอาชีพเสริมเพิ่มพูนรายได้	-	
14	โครงการสหกรณ์ห่วงใย ใส่ใจสุขภาพสมาชิก	399,800.00	
15	โครงการสหกรณ์ร่วมใจสู่สังคมสูงวัยอย่างมีคุณภาพ	293,457.78	
16	โครงการพัฒนาสมาชิกใหม่	88,596.00	

ที่	โครงการ	ปี 2566	หมายเหตุ
17	โครงการบริการประทับใจ สมาชิกประทับใจ	-	ดำเนินการแต่ไม่มีค่าใช้จ่าย
18	โครงการส่งเสริมสนับสนุนให้สมาชิกมีส่วนร่วมในการสร้างความเข้มแข็งให้กับสหกรณ์	64,150.00	
19	โครงการปรับปรุงแก้ไขข้อบังคับ ระเบียบหลักเกณฑ์ให้ทันสมัย	-	ดำเนินการแต่ไม่มีค่าใช้จ่าย
20	โครงการพัฒนาปรับปรุงภูมิทัศน์และสิ่งแวดล้อม	97,879.98	
21	โครงการพัฒนาปรับปรุงสำนักงานและหน่วยบริการสหกรณ์	2,114,402.00	
22	โครงการช่วยเหลือสนับสนุนการดำเนินงานและกิจกรรม เพื่อสหกรณ์และสมาชิก	11,000.00	
23	โครงการเสริมสร้างความร่วมมือและเชื่อมโยงภาคีเครือข่าย	96,907.00	
24	โครงการส่งเสริมอนุรักษ์วัฒนธรรมประเพณีไทย	81,765.00	
25	โครงการส่งเสริมความสัมพันธ์ชุมชน สังคมและการอนุรักษ์ทรัพยากรธรรมชาติและสิ่งแวดล้อม	31,220.48	
26	โครงการพัฒนาและส่งเสริมการใช้เทคโนโลยีและสารสนเทศเพื่อเพิ่มประสิทธิภาพในการบริหารจัดการและบริการสมาชิก	455,040.00	
27	โครงการประชาสัมพันธ์สหกรณ์ผ่านสื่อ	79,121.00	
28	โครงการส่งเสริมการออมและสร้างวินัยทางการเงิน เพื่อพัฒนาคุณภาพชีวิตสมาชิกตามหลักปรัชญาของเศรษฐกิจพอเพียง	97,976.00	
	<b>รวม</b>	<b>21,879,578.95</b>	

## การบริหารงานอื่น

### การให้เงินกู้สามัญตามโครงการสินเชื่อเพื่อแก้ไขปัญหาหนี้สิน ระยะที่ 2

ตามที่สหกรณ์ได้มีการกำหนดหลักเกณฑ์การให้เงินกู้สามัญตามโครงการสินเชื่อเพื่อแก้ไขปัญหาหนี้สิน ระยะที่ 1 โดยมีวัตถุประสงค์เพื่อให้สมาชิกมีเงินได้รายเดือนสามารถหักชำระหนี้จากหน่วยงานเจ้าสังกัดได้ เพื่อลดจำนวนหนี้ค้างชำระและสร้างความมั่นคงให้แก่สหกรณ์ และพัฒนาคุณภาพชีวิตให้แก่สมาชิก ซึ่งได้มีสมาชิกให้ความสนใจเป็นจำนวนมาก นั้น

คณะกรรมการดำเนินการ ชุดที่ 59 ได้เล็งเห็นถึงความสำคัญของการแก้ไขปัญหาหนี้สิน จึงได้มีมติกำหนดหลักเกณฑ์การให้เงินกู้สามัญตามโครงการสินเชื่อเพื่อแก้ไขปัญหาหนี้สิน ระยะที่ 2 ขึ้นมา เพื่อให้สมาชิกได้ชำระหนี้ในอัตราดอกเบี้ยต่ำ รวมหนี้สมาชิกไว้ที่สถาบันการเงินแห่งเดียว และมีเป้าหมายให้สมาชิกมีคุณภาพชีวิตที่ดี ซึ่งได้มีสมาชิกเข้าร่วมโครงการสินเชื่อเพื่อแก้ไขปัญหาหนี้สิน ระยะที่ 2 จำนวน 381 ราย เป็นเงินที่อนุมัติจำนวน 1,110,018,000 บาท

### การประชุม อบรม สัมมนา

ในปี 2566 สหกรณ์ได้ส่งเสริมให้คณะกรรมการดำเนินการ ผู้ตรวจสอบกิจการ เจ้าหน้าที่เข้าร่วมประชุม อบรม สัมมนา เพื่อเพิ่มทักษะความรู้ ความสามารถ ตลอดจนแลกเปลี่ยนประสบการณ์ระหว่างผู้เข้าร่วมจากหน่วยงานอื่นๆ เพื่อนำองค์ความรู้มาประยุกต์ใช้ในการปฏิบัติงาน และการบริหารงานของสหกรณ์ ให้มีประสิทธิภาพ อาทิเช่น หลักสูตรการเงิน การบัญชี และการบริหารสำหรับสหกรณ์, การจัดทำแผนยุทธศาสตร์สหกรณ์, ทักษะการให้บริการที่เป็นเลิศ, ยุทธศาสตร์การพัฒนาศักยภาพผู้บริหารสหกรณ์ออมทรัพย์สู่ความสำเร็จ, ความท้าทายของการบริหารสหกรณ์ในโลกการเงินยุคใหม่ รวมทั้งได้ส่งเสริมสมาชิกที่มีความพร้อมและสนใจที่จะเข้ามาเป็นผู้ตรวจสอบกิจการเข้ารับการอบรมหลักสูตรผู้ตรวจสอบกิจการสหกรณ์

## การประชาสัมพันธ์และเทคโนโลยี

สหกรณ์ได้มีการพัฒนาระบบการประชาสัมพันธ์ของสหกรณ์ผ่านสื่อโซเชียลมีเดียต่างๆ ในรูปแบบจดหมายข่าว, คลิปวิดีโอ, การประชุมพบปะสมาชิก, การประชุมประธานเครือข่าย, การประชุมร่วมกับหน่วยงานอื่น อีกทั้งยังได้มีการยกระดับระบบโมบายแอปพลิเคชัน MHS Saving การทำธุรกรรมบริการฝาก-ถอนออนไลน์ ซึ่งได้เปิดตัวอย่างเป็นทางการเมื่อวันที่ 17 มิถุนายน 2566

### โครงการประชุมสมาชิกเครือข่าย ประจำปี 2566

สหกรณ์ได้ดำเนินการจัดโครงการประชุมสมาชิกเครือข่าย ประจำปี 2566 (ครั้งที่ 1) โดยประชุมพบปะประธานเครือข่าย เพื่อรายงานผลการดำเนินงานของสหกรณ์ ชักชวนความเข้าใจเกี่ยวกับการปฏิบัติงานเครือข่ายให้เป็นไปในทิศทางเดียวกันให้มีประสิทธิภาพและเกิดประสิทธิผล โดยแยกเป็นหน่วยอำเภอสายใต้ ได้แก่ หน่วยอำเภอแม่ลาน้อย, หน่วยอำเภอแม่สะเรียง, หน่วยอำเภอสบเมย เมื่อวันที่ 7 สิงหาคม 2566 และหน่วยอำเภอสายเหนือ ได้แก่ หน่วยอำเภอเมือง, หน่วยอำเภอขุนยวม, หน่วยอำเภอปาย, หน่วยอำเภอปางมะผ้า เมื่อวันที่ 10 สิงหาคม 2566

และสหกรณ์ได้ดำเนินการจัดโครงการประชุมสมาชิกเครือข่าย ประจำปี 2566 (ครั้งที่ 2) เพื่อรายงานผลการดำเนินงาน และรับฟังข้อเสนอแนะจากสมาชิก ได้ดำเนินการประชุมโดยแยกเป็นหน่วยอำเภอ เมื่อวันที่ 11 พฤศจิกายน 2566 มีสมาชิกเข้าร่วมประชุม จำนวนทั้งสิ้น 1,990 คน

### โครงการสหกรณ์ห่วงใย ใส่ใจสุขภาพสมาชิก

สหกรณ์ได้มีการปรับเปลี่ยนรูปแบบการดำเนินโครงการสหกรณ์ห่วงใย ใส่ใจสุขภาพสมาชิก โดยให้การสนับสนุนค่าตรวจสุขภาพประจำปีแก่สมาชิกที่เข้ารับการตรวจสุขภาพประจำปี ตามที่จ่ายจริงแต่ไม่เกินคนละ 1,000 บาท ได้มีสมาชิกที่ยื่นเอกสารขอรับเงินสนับสนุนค่าตรวจสุขภาพประจำปี จำนวน 444 คน เป็นเงิน 399,800 บาท

### โครงการส่งเสริมการออมและสร้างวินัยทางการเงินเพื่อพัฒนาคุณภาพชีวิตตามหลักปรัชญาของเศรษฐกิจพอเพียง

เพื่อเป็นการส่งเสริมการออมและเสริมสร้างวินัยทางการเงินให้กับสมาชิก สหกรณ์ได้ดำเนินกิจกรรม ดังนี้

1. กิจกรรมเงินฝากออมทรัพย์พิเศษชีวีมีสุข มีสมาชิกที่สนใจเปิดบัญชีเงินฝากออมทรัพย์พิเศษชีวีมีสุข 119 คน รวมยอดเงินที่สมาชิกเปิดบัญชี จำนวน 2,277,077 บาท
2. กิจกรรมเพิ่มหุ้นลุ้นโชค มีสมาชิกซื้อหุ้นเพิ่มจำนวน 93 คน เป็นเงินจำนวน 7,833,500 บาท

### โครงการสัมมนาและศึกษาดูงานแนวปฏิบัติองค์กรอื่น

สหกรณ์ได้มีการปรับรูปแบบการศึกษาดูงาน เพื่อให้สอดคล้องและสำเร็จตามวัตถุประสงค์ ผู้เข้าร่วมโครงการสามารถนำองค์ความรู้มาประยุกต์ใช้ในงานสหกรณ์ได้อย่างมีประสิทธิภาพ โดยแบ่งกลุ่มการศึกษาดูงาน ออกเป็น 5 กลุ่ม ได้แก่ ศึกษาดูงานสหกรณ์ขนาดใหญ่, การบริหารจัดการด้านการเงิน, การบริการ สวัสดิการ และฌาปนกิจ, เทคโนโลยี และนวัตกรรม, อาชีพเสริมและตลาดออนไลน์

## โครงการพัฒนาสมาชิกผู้วิทยฐานะและความก้าวหน้าในวิชาชีพ

เพื่อเป็นการช่วยเหลือสนับสนุนสมาชิกและบุคลากรทางการศึกษาที่มีความประสงค์ที่จะจัดทำผลงานเพื่อเลื่อนวิทยฐานะ และเลื่อนสู่ตำแหน่งผู้บริหารสถานศึกษา สหกรณ์จึงได้มีการจัดอบรมให้ความรู้ 2 หลักสูตร ได้แก่ หลักสูตรพัฒนาวิทยฐานะ (วปา) บรรยายโดย ดร.รัชศักดิ์ แก้วมาลา ดำเนินการจัด 2 รุ่น รุ่นที่ 1 อำเภอเมือง ระหว่างวันที่ 15-17 มิถุนายน 2566 ณ อาคารหอประชุม “เสรี พิทักษ์” สหกรณ์ออมทรัพย์ครูแม่ฮ่องสอน จำกัด รุ่นที่ 2 อำเภอแม่สะเรียง ระหว่างวันที่ 18-20 มิถุนายน 2566 ณ อาคารหอประชุมหน่วยบริการอำเภอแม่สะเรียง มีผู้เข้าร่วมอบรมทั้ง 2 รุ่น จำนวน 242 คน และได้จัดอบรมหลักสูตรเตรียมความพร้อมเข้าสู่ตำแหน่งสายบริหารสถานศึกษา บรรยายโดย ดร. วิรัตน์ ผดุงชีพ ระหว่างวันที่ 8-9 กรกฎาคม 2566 มีผู้เข้าร่วมอบรม จำนวน 44 คน

## โครงการอนุรักษ์วัฒนธรรมประเพณีไทย

สหกรณ์ได้จัดกิจกรรมส่งเสริมอนุรักษ์วัฒนธรรมประเพณีไทย อาทิเช่น กิจกรรมรดน้ำดำหัวสมาชิกอาวุโส เนื่องในวันสงกรานต์ โดยการสัจจรจัดกิจกรรมในแต่ละอำเภอ ระหว่างวันที่ 18-20 เมษายน 2566 ตลอดจนได้ตกแต่งเทียนพรรษา เพื่อถวายแด่พระสงฆ์ที่จำพรรษา ณ วัดป่าบ้านใหม่ อ.เมือง จ.แม่ฮ่องสอน

## โครงการสหกรณ์ร่วมใจสู่สังคมสูงวัยอย่างมีคุณภาพ

สหกรณ์ได้ดำเนินโครงการสหกรณ์ร่วมใจสู่สังคมสูงวัยอย่างมีคุณภาพ โดยจัด 3 กิจกรรม ดังนี้

1. กิจกรรมเยี่ยมบ้านสร้างขวัญและกำลังใจ โดยมอบเงินช่วยเหลือสมาชิกที่เป็นผู้ป่วยติดเตียงคนละ 3,000 บาท จำนวน 14 คน และมอบเงินช่วยเหลือสมาชิกที่ใช้เครื่องช่วยพยุง คนละ 2,000 บาท จำนวน 20 คน

2. กิจกรรมจัดอบรมหลักสูตรการจัดการการเงินขั้นพื้นฐานและวางแผนสู่ความมั่งคั่งร่วมกับวิทยาลัยชุมชนแม่ฮ่องสอน เมื่อวันที่ 5 กันยายน 2566 ผู้เข้าร่วมอบรมประกอบด้วย สมาชิกผู้เกษียณสมาชิกผู้เป็นข้าราชการบำนาญ สมาชิกที่สนใจ หน่วยงานอื่น และประชาชนทั่วไป จำนวน 238 คน

3. กิจกรรมมุทิตาจิตสมาชิกผู้เกษียณอายุราชการ สหกรณ์ได้จัดกิจกรรมเพื่อแสดงความยินดีและยกย่องเชิดชูเกียรติแก่สมาชิกผู้เกษียณอายุราชการ จำนวน 45 คน เมื่อวันที่ 5 กันยายน 2566 ณ อาคารหอประชุม “เสรี พิทักษ์” สหกรณ์ออมทรัพย์ครูแม่ฮ่องสอน จำกัด

## การปรับปรุงภูมิทัศน์ พัฒนาปรับปรุงสำนักงานและหน่วยบริการสหกรณ์

สหกรณ์ได้ดำเนินการปรับปรุงภูมิทัศน์ ตกแต่งภายในหน่วยบริการอำเภอแม่สะเรียง และได้พัฒนาปรับปรุงอาคารสำนักงานและหน่วยบริการสหกรณ์ เพื่อความสวยงาม อำนวยความสะดวกในการให้บริการแก่สมาชิก และสร้างความปลอดภัยต่อการทำงานของเจ้าหน้าที่

## การติดตั้งระบบไฟฟ้าพลังงานแสงอาทิตย์

ตามที่สหกรณ์ได้ดำเนินการขออนุมัติงบประมาณจากที่ประชุมใหญ่ในการติดตั้งระบบไฟฟ้าพลังงานแสงอาทิตย์ เพื่อลดค่าใช้จ่าย เพื่อใช้เป็นไฟสำรองในตัวอาคารสำนักงาน เมื่อเกิดกระแสไฟฟ้าขัดข้อง และเพื่อให้บริการแก่สมาชิกได้อย่างต่อเนื่อง จากการใช้งานระบบไฟฟ้าพลังงานแสงอาทิตย์ เป็นระยะเวลาประมาณ 4 เดือน สามารถลดค่าใช้จ่ายค่าไฟฟ้าเดือนละประมาณ 13,000 บาท

**มติที่ประชุม** .....

.....

### 3.2 เรื่องรายงานผลประโยชน์ และค่าตอบแทนที่กรรมการ ผู้จัดการ ผู้มีอำนาจในการจัดการ และที่ปรึกษาได้รับจากสหกรณ์ประจำปี 2566

ตามกฎหมายกระทรวงการดำเนินการดำเนินงานและการกำกับดูแลสหกรณ์ออมทรัพย์และสหกรณ์เครดิตยูเนียน พ.ศ. 2564 ข้อ 14 (1) และ (4) ให้สหกรณ์แสดงรายละเอียดผลประโยชน์ และค่าตอบแทนที่กรรมการ ผู้จัดการ ผู้มีอำนาจในการจัดการ และที่ปรึกษาได้รับจากสหกรณ์ในปีบัญชีที่ผ่านมา จึงแสดงรายละเอียดดังกล่าวเป็นรายบุคคล ให้ที่ประชุมใหญ่ทราบ ดังนี้

ที่	ชื่อ - สกุล	ตำแหน่ง	1. ค่าตอบแทนที่เป็นตัวเงิน						2. ค่าตอบแทนที่ไม่เป็นตัวเงิน			
			เบี้ยประชุม	ค่าเบี้ยเลี้ยง ค่าเช่าที่พัก และค่าพาหนะ	โบนัส	เงินเดือน	ค่าตอบแทน	รวม	ค่าลงทะเบียน อบรมสัมมนา	ค่าประกันชีวิต	รวม	
1	นายสมพงษ์ ณะรงค์ชัย	ประธาน	27,600.00	99,820.00	86,581.76	-	-	214,001.76	5,000.00	1,195.00	6,195.00	
2	นายประจวบ แก้วสิริ	รองประธาน	32,600.00	57,890.00	81,427.68	-	-	171,917.68	-	805.00	805.00	
3	นายโชคชัย กุลจิตร	รองประธาน	30,800.00	87,370.00	81,081.76	-	-	199,251.76	1,000.00	1,195.00	2,195.00	
4	นายสมเกียรติ เรือนดี	ற்றுญิก	25,800.00	38,670.00	70,427.67	-	-	134,897.67	-	650.00	650.00	
5	นายเอกชัย เรือนคำ	เลขานุการ	28,800.00	61,690.00	75,581.76	-	-	166,071.76	3,000.00	805.00	3,805.00	
6	นายโรตม พันเลิศ	ผ.เลขานุการ	20,000.00	6,400.00	-	-	-	26,400.00	3,500.00	650.00	4,150.00	
7	นางจันทร์ทิพย์ วงศ์คำ	กรรมการ	21,000.00	5,110.00	-	-	-	26,110.00	-	650.00	650.00	
8	นายอศนัย ทิมินกุล	กรรมการ	23,000.00	20,210.00	-	-	-	43,210.00	1,500.00	650.00	2,150.00	
9	นายวิโรจน์ คำพลอย	กรรมการ	23,000.00	24,760.00	-	-	-	47,760.00	-	650.00	650.00	
10	นายอนันต์ พันอ้วน	กรรมการ	22,200.00	25,830.00	-	-	-	48,030.00	-	650.00	650.00	
11	นายปรีรันตร์ ตาคำ	กรรมการ	15,800.00	21,390.00	66,276.74	-	-	103,466.74	-	650.00	650.00	
12	นายชุมพร แจ่มจิตร	กรรมการ	25,000.00	36,720.00	69,735.84	-	-	131,455.84	-	650.00	650.00	
13	นายจรัส ปันทวัง	กรรมการ	16,200.00	41,700.00	-	-	-	57,900.00	1,500.00	650.00	2,150.00	
14	นายจักรพงษ์ รักสีขาว	กรรมการ	21,200.00	32,960.00	70,081.75	-	-	124,241.75	-	650.00	650.00	
15	นายสุวิทย์ ชาวไทย	กรรมการ	22,800.00	47,730.00	70,427.67	-	-	140,957.67	-	650.00	650.00	
16	นายบุญสูง จิตสว่าง	ผู้จัดการ	5,000.00	69,910.00	67,096.64	345,480.00	67,200.00	554,686.64	1,000.00	650.00	1,650.00	

ที่	ชื่อ - สกุล	ตำแหน่ง	1. ค่าตอบแทนที่เป็นตัวเงิน						2. ค่าตอบแทนที่ไม่เป็นตัวเงิน			
			เบี้ยประชุม	ค่าเบี้ยเลี้ยง ค่าเช่าที่พัก และค่าพาหนะ	โบนัส	เงินเดือน	ค่าตอบแทน	รวม	ค่าลงทะเบียน อบรมสัมมนา	ค่าประกันชีวิต	รวม	
17	นายเทววัน พอใจ	ที่ปรึกษา	-	-	-	-	10,000.00	10,000.00	-	-	-	
18	นายคุณภาพิขศน์ ชมสมิ่วง	ที่ปรึกษา	-	-	-	-	10,000.00	10,000.00	-	-	-	
19	นายทองเลื่อน บุญเพ็ง	ที่ปรึกษา	-	-	-	-	10,000.00	10,000.00	-	-	-	
20	รศ.ดร.ประเสริฐ จรรยาสุภาพ	ที่ปรึกษา	-	-	-	-	10,000.00	10,000.00	-	-	-	
21	นายพิพัฒน์ ปัตถานัง	ที่ปรึกษา	-	-	-	-	10,000.00	10,000.00	-	-	-	
22	นางขุนนารถ ไยกันทา	ที่ปรึกษา	-	1,600.00	-	-	5,000.00	6,600.00	-	-	-	
23	นางสาวจุฑามาศ เดียวตระกูล	ที่ปรึกษา	-	-	-	-	5,000.00	5,000.00	-	-	-	
24	นางเพ็ญลักษณ์ พิษคำ	ที่ปรึกษา	-	-	-	-	5,000.00	5,000.00	-	-	-	
25	นายอนิรุทธิ์ สายบุญเรือง	ที่ปรึกษา	-	-	-	-	5,000.00	5,000.00	-	-	-	
26	นายรุ่งโรจน์ คำมาสาร	ที่ปรึกษา	-	-	-	-	5,000.00	5,000.00	-	-	-	
27	นายบุญเที่ยง แก้วเสมอ	ที่ปรึกษา	-	-	-	-	5,000.00	5,000.00	-	-	-	
28	นายสมชาย คำใส	ที่ปรึกษา	-	-	-	-	5,000.00	5,000.00	-	-	-	
29	นายสงวน ศรีสวัสดิ์	ที่ปรึกษา	-	-	-	-	5,000.00	5,000.00	-	-	-	
30	นายชูเกียรติ สายปัญญา	ที่ปรึกษา	-	-	-	-	5,000.00	5,000.00	-	-	-	
31	นายณัฐเมตร์ ธีรจิตินันท์	ที่ปรึกษา	-	7,800.00	-	-	5,000.00	12,800.00	-	-	-	
	<b>รวมทั้งสิ้น</b>		<b>360,800.00</b>	<b>687,560.00</b>	<b>738,719.27</b>	<b>345,480.00</b>	<b>167,200.00</b>	<b>2,299,759.27</b>	<b>16,500.00</b>	<b>11,800.00</b>	<b>28,300.00</b>	

### 3.3 เรื่องรายงานผลการตรวจสอบกิจการประจำปี 2566

#### รายงานการตรวจสอบกิจการประจำปี 2566 สหกรณ์ออมทรัพย์ครูแม่ฮ่องสอน จำกัด สำหรับปีสิ้นสุดวันที่ 30 พฤศจิกายน 2566

เรียน ที่ประชุมใหญ่สหกรณ์ออมทรัพย์ครูแม่ฮ่องสอน จำกัด

ตามมติที่ประชุมใหญ่สามัญประจำปี 2565 เมื่อวันที่ 29 มกราคม 2566 ได้เลือกตั้งข้าพเจ้า นายธนิตย์ สิ้นคำ นางสุภาพ ฐานะวิชาวโร นางอุดมลักษณ์ ขวลิต นายหาญ ศีลาชาล และ นางสาวสารวิน ม่วงแก้ว เป็นผู้ตรวจสอบกิจการสหกรณ์ออมทรัพย์ครูแม่ฮ่องสอน จำกัด สำหรับปีทางบัญชี สิ้นสุด 30 พฤศจิกายน 2566 นั้น

อาศัยอำนาจตามข้อ 105 แห่งข้อบังคับสหกรณ์ออมทรัพย์ครูแม่ฮ่องสอน จำกัด พ.ศ.2563 คณะผู้ตรวจสอบกิจการได้ดำเนินการตรวจสอบกิจการและรายงานผลการตรวจสอบต่อคณะกรรมการดำเนินการเป็นประจำทุกเดือน และเสนอผลการตรวจสอบประจำปีต่อที่ประชุมใหญ่โดยสรุป ดังต่อไปนี้

#### 1. วัตถุประสงค์ของการตรวจสอบ

1.1 เพื่อตรวจสอบเอกสาร สรรพสมุด บัญชี ทะเบียนและการเงิน ตลอดจนทรัพย์สินและหนี้สิน ทั้งปวงของสหกรณ์ เพื่อทราบฐานะและข้อเท็จจริงของสหกรณ์ที่เป็นอยู่จริง

1.2 เพื่อตรวจสอบหลักฐานและความถูกต้องของการดำเนินธุรกิจแต่ละประเภทของสหกรณ์ เพื่อประเมินผลและอาจให้ข้อแนะนำ แก่คณะกรรมการดำเนินการ ผู้จัดการและเจ้าหน้าที่ของสหกรณ์ ทั้งทางวิชาการและทางปฏิบัติในกิจการนั้น ๆ

1.3 เพื่อตรวจสอบการจัดจ้างและแต่งตั้งเจ้าหน้าที่ของสหกรณ์ ตลอดจนหนังสือสัญญาจ้าง และหลักประกัน

1.4 เพื่อตรวจสอบการปฏิบัติงานตามแผนงาน และการใช้จ่ายเงินงบประมาณรายจ่ายประจำปี ของสหกรณ์

1.5 เพื่อติดตามผลการดำเนินงานของคณะกรรมการดำเนินการ เพื่อพิจารณาหาทางปรับปรุง แผนงาน ข้อบังคับ ระเบียบ มติ ตลอดจนคำสั่งต่าง ๆ ของสหกรณ์

1.6 เพื่อตรวจสอบการปฏิบัติตามกฎหมาย ข้อบังคับ ระเบียบ มติ และคำสั่งของสหกรณ์ หรือกิจการอื่น ๆ เพื่อให้เกิดผลดีแก่การดำเนินกิจการของสหกรณ์

#### 2. ขอบเขตการตรวจสอบ

2.1 ตรวจสอบด้านการบริหารงาน การปฏิบัติตามแผนงาน/โครงการ การปฏิบัติตามข้อบังคับ ระเบียบและมติที่ประชุม

2.2 ตรวจสอบการปฏิบัติงานเกี่ยวกับการเงิน การบัญชี

2.3 ตรวจสอบการปฏิบัติงานอื่นๆของสหกรณ์

#### 3. ผลการตรวจสอบ

##### 3.1 ผลการดำเนินงาน

สหกรณ์มีสมาชิกเมื่อต้นปี 6,398 คน ระหว่างปี มีสมาชิกเพิ่มขึ้น 181 คน ณ สิ้นปีบัญชี 2566 มีสมาชิกคงเหลือ 6,579 คน ในวันสิ้นปีบัญชีสหกรณ์มีทุนดำเนินงานทั้งสิ้น 4,719,209,516.31 บาท เพิ่มขึ้น จากปีก่อนจำนวน 909,240,885.60 บาท และในรอบปีบัญชีสหกรณ์มีรายได้ทั้งสิ้น 234,095,303.45 บาท ค่าใช้จ่าย 112,705,280.09 บาท มีกำไรสุทธิ 121,390,023.36 บาท เพิ่มขึ้นจากปีก่อน 23,874,629.90 บาท

### 3.2 ด้านการบริหารงานทั่วไป

- (1) มีการจัดโครงสร้างการจัดการองค์กรไว้เหมาะสมชัดเจน
- (2) มีการแบ่งแยกหน้าที่แต่ละตำแหน่งและมีการจัดจ้างและแต่งตั้งเจ้าหน้าที่ของสหกรณ์ ตลอดจนมีหนังสือสัญญาจ้างและหลักประกัน
- (3) มีการปฏิบัติงานตามแผนงานที่ได้กำหนดไว้และการใช้จ่ายเงินงบประมาณรายจ่ายเป็นไปตามที่ได้รับอนุมัติจากที่ประชุมใหญ่
- (4) มีการกำหนดระเบียบต่างๆ ที่จำเป็นขึ้นถือใช้ครบถ้วนตามธุรกิจและการดำเนินงานของสหกรณ์

### 3.3 ด้านการเงิน

- (1) ผลการตรวจสอบการปฏิบัติการด้านการเงิน เมื่อสิ้นปีบัญชี 2566 (30 พฤศจิกายน 2566) มีเงินสดคงเหลือ จำนวน 90,000.00 บาท ถูกต้องตามบัญชี ซึ่งอยู่ในความรับผิดชอบของผู้จัดการ สหกรณ์มีการควบคุมการใช้จ่ายเงินของสหกรณ์เป็นไปตามระเบียบ
- (2) ยอดเงินในบัญชีเงินฝากธนาคารอื่นของสหกรณ์ จำนวน 6 บัญชีธนาคาร จำนวน 116,426,329.23 บาท ยอดเงินในบัญชีมีการตรวจสอบความเคลื่อนไหวเสมอ ถูกต้อง

### 3.4 ด้านการบัญชี

- (1) มีเอกสาร หลักฐานประกอบการลงบัญชีครบถ้วนถูกต้องสมบูรณ์
- (2) การบันทึกบัญชีของสหกรณ์ ถูกต้อง เรียบร้อยและเป็นปัจจุบัน
- (3) มีการเสนอรายงานทางบัญชีต่อคณะกรรมการดำเนินการเป็นประจำทุกเดือน

### 3.5 ด้านสินเชื่อ

การให้เงินกู้แก่สมาชิก ดำเนินไปอย่างถูกต้องตามข้อบังคับ ระเบียบ หลักเกณฑ์ และมติที่ประชุม สหกรณ์มีเอกสารหลักฐานการกู้ยืมและการเป็นหนี้ตลอดจนเอกสารประกอบถูกต้องครบถ้วน มีการติดตามลูกหนี้ค้างชำระ ระหว่างปีบัญชี 2566 สหกรณ์ได้ให้เงินกู้แก่สมาชิกสหกรณ์ ดังนี้

ที่	รายการ	จำนวน (สัญญา)	จำนวน (บาท)
1	เงินกู้สามัญ	706	848,976,000.00
2	เงินกู้สามัญไม่เกินค่าหุ้น	67	22,304,000.00
3	เงินกู้สามัญ ATM	205	26,003,000.00
4	เงินกู้สามัญโครงการช่วยเหลือสมาชิกผู้ค้าประกัน	3	400,000.00
5	เงินกู้สามัญตามโครงการสินเชื่อเพื่อแก้ไขปัญหาหนี้สิน	563	1,664,878,000.00
6	เงินกู้ฉุกเฉิน	175	5,031,100.00
7	เงินกู้พิเศษเพื่อปลดปล่อยความเดือดร้อน	221	3,813,900.00
8	เงินกู้พิเศษเพื่อคุณภาพชีวิตที่ดีกว่า	7	29,780,000.00
9	เงินกู้พิเศษเพื่อการศึกษา	8	2,073,000.00
	รวม	1,955	2,603,259,000.00

### 3.6 ด้านการลงทุน

- (1) การลงทุนซื้อหุ้น สหกรณ์ได้มีการลงทุนซื้อหุ้นเพิ่ม เป็นไปตามกฎหมาย หลักเกณฑ์
- (2) ที่ดิน/อาคาร/อุปกรณ์ สหกรณ์มีการปรับปรุงต่อเติมอาคารสำนักงาน และซื้ออุปกรณ์เป็นไปตามงบประมาณที่กำหนด มีการจัดทำทะเบียนบัญชีครุภัณฑ์เป็นปัจจุบันและการคิดค่าเสื่อมตามบัญชี

### 3.7 ด้านเงินรับฝาก

#### สภกรณ์รับฝากเงินระหว่างปี ดังนี้

ที่	รายการ	จำนวน (บาท)
<b>เงินรับฝากสมาชิก</b>		
1	เงินรับฝากออมทรัพย์	45,168,224.50
2	เงินรับฝากออมทรัพย์พิเศษ	1,839,833,811.23
<b>เงินรับฝากสภกรณ์อื่น</b>		
3	เงินรับฝากออมทรัพย์พิเศษ	86,893,144.16
	<b>รวมเงินรับฝาก</b>	<b>1,971,895,179.89</b>

### 3.8 ด้านหนี้สิน

#### ประเภทเงินกู้ยืมจากแหล่งภายนอก

ที่	รายการ	จำนวน (บาท)
1	ตัวสัญญาใช้เงินธนาคารแลนด์แอนด์เฮ้าส์	100,000,000.00
2	ตัวสัญญาใช้เงินธนาคารเพื่อการเกษตรและสหกรณ์การเกษตร	450,000,000.00
3	เงินกู้ยืมชุมนุมสหกรณ์ออมทรัพย์แห่งประเทศไทย	109,546,301.37
4	เงินกู้ยืมสหกรณ์ออมทรัพย์กรมป่าไม้ จำกัด	47,000,000.00
	<b>รวม</b>	<b>706,546,301.37</b>

### 3.9 ด้านทุน

(1) ทุนเรือนหุ้น เมื่อต้นปีบัญชีสหกรณ์มีทุนเรือนหุ้นจำนวน 1,585,631,930.00 บาท เพิ่มขึ้นจำนวน 88,678,920.00 บาท คงเหลือ ณ สิ้นปีบัญชี 1,674,310,850.00 บาท

(2) ทุนสำรองและทุนสะสมต่างๆ ทุนสำรองคงเหลือ ณ สิ้นปีบัญชี 218,461,777.88 บาท ทุนสะสมต่างๆ คงเหลือ ณ สิ้นปีบัญชี 5,501,492.78 บาท

## 4. ข้อเสนอแนะทั่วไป

สหกรณ์ออมทรัพย์ครูแม่ฮ่องสอน จำกัด มีการเติบโตเพิ่มขึ้นอย่างต่อเนื่องโดยเฉพาะในเรื่องของทุนสหกรณ์ที่เพิ่มขึ้น แสดงให้เห็นถึงความมีเสถียรภาพอันจะนำไปสู่ความยั่งยืนอย่างมีประสิทธิภาพ และเกิดประสิทธิผลของสหกรณ์ในระยะยาว อีกทั้งได้พัฒนาธุรกิจให้สอดคล้องกับความต้องการของสมาชิก และสถานการณ์เศรษฐกิจปัจจุบัน การนำเทคโนโลยีสมัยใหม่เข้ามาสนับสนุนการให้บริการ ทำให้เกิดความสะดวก และปลอดภัยในการดำเนินธุรกิจยิ่งขึ้น คณะกรรมการดำเนินการควรมีการเตรียมความพร้อมในการเข้าสู่การเป็นสหกรณ์ขนาดใหญ่อันใกล้นี้ด้วยต่อไป

(นายระนิทย์ ลีนคำ)

ประธานผู้ตรวจสอบกิจการ

(นางสุภาพ ฐานะวิชาโร)

รองประธานผู้ตรวจสอบกิจการ

(นางอุดมลักษณ์ ขวลิท)

ผู้ตรวจสอบกิจการ

(นายหาญ ศีลาชาล)

ผู้ตรวจสอบกิจการ

(นางสาวสารวิน ม่วงแก้ว)

ผู้ตรวจสอบกิจการ/เลขานุการ

มติที่ประชุม .....

# ANNUAL REPORT 2023



## ระเบียบวาระที่ 4 เรื่องที่เสนอให้ที่ประชุมพิจารณา



## 4.1 เรื่องพิจารณาอนุมัติงบประมาณแสดงฐานะการเงินและงบกำไรขาดทุนประจำปี 2566



### สหกรณ์ออมทรัพย์ครูแม่ฮ่องสอน จำกัด

348 หมู่ที่ 5 ตำบลปางหมู อำเภอเมืองแม่ฮ่องสอน จังหวัดแม่ฮ่องสอน 58000 โทรศัพท์ 0-5361-4047

#### หนังสือรับรองของสหกรณ์

ที่ สอค.มส.1526/2566

วันที่ 12 ธันวาคม 2566

เรียน ผู้สอบบัญชี สหกรณ์ออมทรัพย์ครูแม่ฮ่องสอน จำกัด

หนังสือรับรองฉบับนี้ให้ไว้เพื่อประโยชน์ของท่านในการตรวจสอบงบการเงินของ สหกรณ์ออมทรัพย์ครูแม่ฮ่องสอน จำกัด สำหรับปีสิ้นสุดวันที่ 30 พฤศจิกายน พ.ศ.2566 เพื่อแสดงความเห็นว่างบการเงินดังกล่าวแสดงฐานะการเงิน ณ วันที่ 30 พฤศจิกายน พ.ศ.2566 ผลการดำเนินงานและกระแสเงินสด สำหรับปีสิ้นสุดวันเดียวกันของ สหกรณ์ออมทรัพย์ครูแม่ฮ่องสอน จำกัด โดยถูกต้องตามที่ควรในสาระสำคัญตามระเบียบที่นายทะเบียนสหกรณ์กำหนดหรือไม่

ข้าพเจ้าเป็นผู้รับผิดชอบในการจัดให้มีการจัดการที่มีประสิทธิภาพ เพื่อให้การดำเนินงานของสหกรณ์เป็นไปตามกฎหมาย สหกรณ์ ระเบียบ ข้อบังคับที่เกี่ยวข้อง รวมถึงจัดให้มีการป้องกันเพื่อมิให้เกิดการทุจริตขึ้นภายในสหกรณ์

ข้าพเจ้าขอรับรองรายละเอียดเกี่ยวกับงบการเงินที่ท่านตรวจสอบ ตามที่ข้าพเจ้าทราบและคิดว่าควรจะเป็น ดังต่อไปนี้

#### 1. งบการเงิน

1.1 ตามข้อตกลงในการรับงานตรวจสอบบัญชีสหกรณ์ ข้าพเจ้าเป็นผู้รับผิดชอบในการจัดทำงบการเงินของสหกรณ์ โดยถูกต้องตามที่ควรในสาระสำคัญตามระเบียบที่นายทะเบียนสหกรณ์กำหนด และมีหน้าที่ตามกฎหมายในการนำเสนองบการเงินต่อที่ประชุมใหญ่ผู้ถือหุ้น

1.2 งบการเงินไม่มีการแสดงข้อมูลที่ขัดต่อข้อเท็จจริงอันเป็นสาระสำคัญ และไม่มีการละเว้นการแสดงรายการและข้อมูลต่างๆอันเป็นสาระสำคัญ

1.3 ข้อสมมติที่สำคัญที่สหกรณ์ใช้ในการประมาณการทางบัญชีมีความสมเหตุสมผล

1.4 รายการหรือข้อมูลดังต่อไปนี้มีการบันทึกหรือเปิดเผยไว้อย่างเพียงพอและเหมาะสมในงบการเงิน ได้แก่ รายการธุรกิจที่มีกับบุคคลอื่น (ถ้ามี) ข้อตกลงกับสถาบันการเงินเกี่ยวกับภาระผูกพันเงินฝาก (ถ้ามี) หรือข้อจำกัดการใช้เงินกู้สินทรัพย์ที่ใช้เป็นหลักประกัน (ถ้ามี)

1.5 เหตุการณ์ภายหลังวันที่ในงบการเงินที่ระเบียบนายทะเบียนสหกรณ์กำหนดให้ปรับปรุงหรือเปิดเผยข้อมูล สหกรณ์ได้ปรับปรุงหรือเปิดเผยแล้ว (ถ้ามี)

1.6 ผลของการไม่แก้ไขข้อมูลที่ขัดต่อข้อเท็จจริงไม่มีสาระสำคัญ ข้อสังเกต ทั้งต่อเฉพาะรายการหรือโดยรวมต่องบการเงิน รายการของข้อมูลที่ขัดต่อข้อเท็จจริงที่ไม่แก้ไข ถ้าหากมีสหกรณ์จะได้จัดทำเป็นเอกสารแนบของหนังสือรับรองฉบับนี้

1.7 ไม่มีรายการผิดปกติหรือการทุจริตที่เกี่ยวข้องกับการกระทำของคณะกรรมการดำเนินการหรือเจ้าหน้าที่ของสหกรณ์ ผู้ซึ่งมีหน้าที่สำคัญเกี่ยวกับระบบบัญชีและระบบการควบคุมภายใน หรือรายการผิดปกติอื่นใดที่มีผลกระทบอย่างเป็นสาระสำคัญต่องบการเงิน เว้นแต่เหตุการณ์การทุจริตของเจ้าหน้าที่ 1 รายของปีบัญชีก่อน ตามที่สหกรณ์ได้ประกาศผ่านเว็บไซต์ของสหกรณ์ นอกจากนี้ ไม่มีการให้เงินกู้ รับฝากเงิน รับเงินค้ำหุ้น ของคณะกรรมการดำเนินการและเจ้าหน้าที่สหกรณ์ ที่ไม่เป็นไปตามระเบียบ และข้อบังคับของสหกรณ์

1.8 สหกรณ์มีกรรมสิทธิ์ในสินทรัพย์ทั้งหมดอย่างถูกต้องตามกฎหมายและไม่มีการผูกพันหรือข้อผูกมัดใดๆ ในสินทรัพย์ของสหกรณ์ เว้นแต่ที่ได้เปิดเผยไว้ในหมายเหตุประกอบงบการเงิน (ถ้ามี)

1.9 สหกรณ์ได้บันทึกหรือเปิดเผยรายการหนี้สินทั้งหมดของสหกรณ์ทั้งที่เกิดขึ้นแล้ว และอาจเกิดขึ้นในภายหน้าไว้อย่างเหมาะสม รวมทั้งได้มีการเปิดเผยไว้ในหมายเหตุประกอบงบการเงินเกี่ยวกับหลักประกันทั้งหมดที่สหกรณ์ให้แก่บุคคลที่สาม (ถ้ามี) นอกจากนี้ สหกรณ์ไม่มีคดีฟ้องร้องอื่นและไม่มีคดีที่คาดว่าจะเกิดขึ้น เว้นแต่ตามที่เปิดเผยไว้ในหมายเหตุประกอบงบการเงิน

1.10 นอกจากเรื่องข้ออธิบายไว้ในหมายเหตุประกอบงบการเงินแล้ว ไม่มีเหตุการณ์ใดเกิดขึ้นหรือไม่ปรากฏข้อเท็จจริงใดที่มีผลกระทบต่องบการเงินอย่างมีสาระสำคัญ ซึ่งต้องนำมาปรับปรุงงบการเงิน หรือเปิดเผยในหมายเหตุประกอบงบการเงินอีก

1.11 สหกรณ์ได้ส่งมอบรายงานต่างๆเกี่ยวกับลูกหนี้เงินให้กู้แก่สมาชิก ลูกหนี้เงินให้กู้แก่สหกรณ์อื่น และลูกหนี้ขาดสมาชิกภาพ ประวัติการชำระหนี้และการผิดนัดชำระหนี้ของลูกหนี้ดังกล่าวแก่ท่านอย่างครบถ้วน หนี้สงสัยจะสูญที่เกิดขึ้นจากลูกหนี้ดังกล่าว ได้ถูกคำนวณโดยถูกต้องตามระเบียบ ประกาศ หรือคำสั่งนายทะเบียนสหกรณ์ และได้นำมาบันทึกบัญชีและเปิดเผยข้อมูลไว้อย่างครบถ้วนแล้วในงบการเงิน

## 2. การให้ข้อมูล

ข้าพเจ้าได้จัดเอกสารหลักฐานและข้อมูลดังต่อไปนี้ให้ท่านตรวจสอบครบถ้วนแล้ว คือ

2.1 บันทึกรายการทุกรายการในบัญชี เอกสารหลักฐานประกอบรายการบัญชี และข้อมูลอื่นที่เกี่ยวข้องทั้งหมด

2.2 รายงานการประชุมคณะกรรมการดำเนินการ และรายงานการประชุมใหญ่

2.3 ข้อมูลอื่นที่ท่านขอจากข้าพเจ้าเพื่อวัตถุประสงค์ของการตรวจสอบ

2.4 เข้าถึงบุคคลในสหกรณ์ที่ท่านระบุว่าจำเป็น ในการได้มาซึ่งหลักฐานการสอบบัญชีอย่างไม่จำกัด

2.5 สหกรณ์ได้ปฏิบัติตามเงื่อนไขของสัญญาทั้งหมด ซึ่งหากไม่ปฏิบัติตามอาจมีผลกระทบอย่างมีสาระสำคัญต่องบการเงิน นอกจากนี้ สหกรณ์ได้ปฏิบัติตามระเบียบและข้อกำหนดของหน่วยงานราชการหรือหน่วยงานที่กำกับดูแล ซึ่งหากไม่ปฏิบัติตามอาจมีผลกระทบอย่างมีสาระสำคัญต่องบการเงิน

2.6 สหกรณ์ได้เปิดเผยข้อมูลทั้งหมดที่เป็นผลจากการประเมินความเสี่ยงเรื่องการทุจริตที่มีผลต่อการแสดงงบการเงินที่ขัดต่อข้อเท็จจริงอันเป็นสาระสำคัญ

2.7 สหกรณ์ได้เปิดเผยข้อมูลทุกอย่าง ซึ่งเกี่ยวข้องกับการทุจริต หรือสงสัยว่าจะทุจริตที่สหกรณ์ทราบ และที่มีผลกระทบต่อสหกรณ์ โดยเกี่ยวข้องกับคณะกรรมการดำเนินการสหกรณ์ เจ้าหน้าที่สหกรณ์ที่มีบทบาทสำคัญเกี่ยวกับการควบคุมภายใน หรือบุคคลอื่น ซึ่งการทุจริตมีผลกระทบอย่างมีสาระสำคัญต่องบการเงิน

2.8 ณ วันที่ผู้สอบบัญชีแสดงความเห็นต่องบการเงิน สหกรณ์ไม่ได้รับหนังสือแจ้งจากหน่วยราชการอันมีผลต่องบการเงิน เพราะมิได้ปฏิบัติตามกฎหมายหรือข้อบังคับ ซึ่งรวมถึงการถูกเรียกชดเชย หรือถูกประเมินภาษีอากร หรือมีหนี้สินที่อาจเกิดขึ้นในภายหลัง ซึ่งควรจะได้นำมาพิจารณาเปิดเผยในหมายเหตุประกอบงบการเงิน หรือใช้เป็นหลักเกณฑ์ในการตั้งสำรองค่าเสียหายที่อาจเกิดขึ้น

ขอแสดงความนับถือ



( นายสมพงษ์ ณรงค์ชัย )

ประธานกรรมการ

สหกรณ์ออมทรัพย์ครูแม่ฮ่องสอน จำกัด

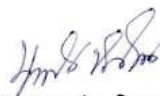

( นายบุญส่ง จิตสว่าง )

ผู้จัดการ

สหกรณ์ออมทรัพย์ครูแม่ฮ่องสอน จำกัด

## รายงานของผู้สอบบัญชี

เสนอ สมาชิกสหกรณ์ออมทรัพย์ครูแม่ฮ่องสอน จำกัด

### ความเห็น

ข้าพเจ้าได้ตรวจสอบงบการเงินของ สหกรณ์ออมทรัพย์ครูแม่ฮ่องสอน จำกัด ซึ่งประกอบด้วย งบแสดงฐานะการเงิน ณ วันที่ 30 พฤศจิกายน 2566 งบกำไรขาดทุน และงบกระแสเงินสด สำหรับปีสิ้นสุดวันเดียวกัน และหมายเหตุประกอบงบการเงิน รวมถึงหมายเหตุสรุปนโยบายการบัญชีที่สำคัญ

ข้าพเจ้าเห็นว่า งบการเงินข้างต้นนี้แสดงฐานะการเงินของ สหกรณ์ออมทรัพย์ครูแม่ฮ่องสอน จำกัด ณ วันที่ 30 พฤศจิกายน 2566 ผลการดำเนินงาน และกระแสเงินสด สำหรับปีสิ้นสุดวันเดียวกัน โดยถูกต้องตามที่ควรในสาระสำคัญตามระเบียบนายทะเบียนสหกรณ์

### เกณฑ์ในการแสดงความเห็น

ข้าพเจ้าได้ปฏิบัติงานตรวจสอบตามมาตรฐานการสอบบัญชีและตามระเบียบกรมตรวจบัญชีสหกรณ์ ความรับผิดชอบของข้าพเจ้าได้กล่าวไว้ ในส่วนของความรับผิดชอบของผู้สอบบัญชีต่อการตรวจสอบงบการเงิน ในรายงานของข้าพเจ้า ข้าพเจ้ามีความเป็นอิสระจากสหกรณ์และได้ปฏิบัติตามจรรยาบรรณของผู้สอบบัญชีสหกรณ์ ข้าพเจ้าเชื่อว่าหลักฐานการสอบบัญชีที่ข้าพเจ้าได้รับเพียงพอและเหมาะสมเพื่อใช้เป็นเกณฑ์ในการแสดงความเห็นของข้าพเจ้า

### เรื่องสำคัญในการตรวจสอบ

เรื่องสำคัญในการตรวจสอบ คือ เรื่องต่างๆ ที่มีนัยสำคัญที่สุดตามดุลยพินิจของผู้ประกอบวิชาชีพของข้าพเจ้าในการตรวจสอบงบการเงินสำหรับงวดปัจจุบัน ข้าพเจ้าได้นำเรื่องเหล่านี้มาพิจารณาในบริบทของการตรวจสอบงบการเงินโดยรวมและในการแสดงความเห็นของข้าพเจ้า ทั้งนี้ ข้าพเจ้าไม่ได้แสดงความเห็นแยกต่างหากสำหรับเรื่องเหล่านี้ เรื่องสำคัญในการตรวจสอบ พร้อมวิธีการตรวจสอบ โดยมีรายละเอียดดังนี้

- ค่าเผื่อหนี้สงสัยจะสูญลูกหนี้: ตามที่กล่าวไว้ในหมายเหตุประกอบงบการเงินข้อ 5 เงินให้กู้ยืม โดย ณ วันที่ 30 พฤศจิกายน 2566 สหกรณ์มีเงินให้กู้ยืมรวมทั้งสิ้น จำนวน 4,475,586,387.36 บาท (ร้อยละ 94.84 ของสินทรัพย์ทั้งสิ้น) และมีค่าเผื่อหนี้สงสัยจะสูญ จำนวน 5,791,782.00 บาท (ร้อยละ 0.12 ของสินทรัพย์ทั้งสิ้น) ซึ่งเป็นเรื่องสำคัญในการตรวจสอบ เนื่องจากการประมาณการค่าเผื่อหนี้สงสัยจะสูญต้องเป็นไปตามที่กำหนดในระเบียบนายทะเบียนสหกรณ์ว่าด้วยการบัญชีของสหกรณ์และกลุ่มเกษตรกร พ.ศ.2563 และการประมาณการนั้นจะต้องอาศัยดุลยพินิจ ประกอบกับจำนวนเงินมีสาระสำคัญ ข้าพเจ้าได้สุ่มสอบทานการชำระหนี้บัญชีย่อยลูกหนี้เงินให้กู้เปรียบเทียบกับรายละเอียดการตั้งค่าเผื่อหนี้สงสัยจะสูญ สอบทานการประมาณการตั้งค่าเผื่อหนี้สงสัยจะสูญว่ามีความเพียงพอและเหมาะสมเป็นไปตามระเบียบนายทะเบียนสหกรณ์ และคำแนะนำจากกรมตรวจบัญชีสหกรณ์ โดยข้าพเจ้าปฏิบัติงานอย่างเป็นอิสระ ทั้งนี้ ตัวอย่างที่เลือกรวมถึงเงินให้กู้ยืมปกติ และเงินให้กู้ยืมที่ไม่ก่อให้เกิดรายได้

- ลูกหนี้เงินสดขาดบัญชี: ตามที่แสดงไว้ในงบแสดงฐานะการเงิน จำนวนเงิน 4,195,088.00 บาท (คิดเป็นร้อยละ 0.09 ของสินทรัพย์ทั้งสิ้น) และมีค่าเผื่อหนี้สงสัยจะสูญเต็มจำนวน เป็นเรื่องสำคัญในการตรวจสอบ เพราะสหกรณ์ต้องปฏิบัติตามระเบียบนายทะเบียนสหกรณ์ว่าด้วยการบัญชีของสหกรณ์และกลุ่มเกษตรกร พ.ศ.2563 ดังนั้น ข้าพเจ้าจึงได้สอบถามฝ่ายบริหารและฝ่ายจัดการถึง กระบวนการและวิธีการในการตั้งลูกหนี้เงินสดขาดบัญชี การสอบสวน การดำเนินการทางวินัย และแผน การติดตาม อำนวยบันทึกและรายงานการประชุมของคณะกรรมการและ

คณะกรรมการดำเนินการ หนังสือโต้ตอบต่างๆที่เกี่ยวข้อง ตรวจสอบการดำเนินการด้านคดีความทางกฎหมาย ตรวจสอบเอกสารหลักฐานประกอบเหตุการณ์ที่เกิดขึ้น และสอบทานการประมาณการตั้งค่าเผื่อหนี้สงสัยจะสูญ ว่ามีความเพียงพอเหมาะสมและเป็นไปตามระเบียบนายทะเบียนสหกรณ์กำหนด โดยข้าพเจ้าปฏิบัติงานอย่างเป็นอิสระ ทั้งนี้ ข้าพเจ้าได้เลือกทดสอบการคำนวณทุกรายการที่เกี่ยวข้องแล้ว

- ค่าเผื่อเงินฝากสหกรณ์อื่นสงสัยจะสูญ: ในหมายเหตุประกอบงบการเงินข้อ 4 เงินฝากสหกรณ์อื่นจำนวน 2 สหกรณ์ รวมจำนวนเงิน 43,811,996.02 บาท (คิดเป็นร้อยละ 0.93 ของสินทรัพย์ทั้งสิ้น) เป็นเรื่องสำคัญในการตรวจสอบ เพราะสหกรณ์ต้องถือปฏิบัติตามระเบียบนายทะเบียนสหกรณ์ว่าด้วยการบัญชีของสหกรณ์และกลุ่มเกษตรกร พ.ศ.2563 ดังนั้น ข้าพเจ้าจึงได้สอบถามฝ่ายบริหารและฝ่ายจัดการถึงกำหนดการรับชำระคืน และของบการเงินปีล่าสุดของสหกรณ์ผู้รับฝากเงินที่ผู้สอบบัญชีสหกรณ์แสดงความเห็นแล้ว ซึ่งพบว่า เงินฝากสหกรณ์การเกษตรเมืองแม่ฮ่องสอน จำกัด ประเภทออมทรัพย์ จำนวน 43,802,138.57 บาท มีผลการดำเนินงานขาดทุนสะสมเกินกึ่งหนึ่งของทุนเรือนหุ้น และงบแสดงฐานะการเงินของสหกรณ์ผู้รับฝากมีข้อบ่งชี้ว่ามีการขาดสภาพคล่อง ไม่มีเงินทุนหมุนเวียนเพียงพอที่จะจ่ายคืนเงินฝากได้ สหกรณ์จึงได้ตั้งค่าเผื่อเงินฝากสหกรณ์อื่นสงสัยจะสูญไว้เต็มจำนวน ข้าพเจ้าได้ทำสอบทานการประมาณการตั้งค่าเผื่อเงินฝากสหกรณ์อื่นสงสัยจะสูญ ว่ามีความเพียงพอเหมาะสมและเป็นไปตามระเบียบนายทะเบียนสหกรณ์กำหนด โดยข้าพเจ้าปฏิบัติงานอย่างเป็นอิสระ ทั้งนี้ ข้าพเจ้าได้เลือกทดสอบการคำนวณทุกรายการที่เกี่ยวข้องแล้ว

#### ความรับผิดชอบของคณะกรรมการดำเนินการสหกรณ์ต่องบการเงิน

คณะกรรมการดำเนินการสหกรณ์มีหน้าที่รับผิดชอบในการจัดทำและนำเสนองบการเงินเหล่านี้โดยถูกต้องตามที่ควร ตามระเบียบนายทะเบียนสหกรณ์ และรับผิดชอบเกี่ยวกับการควบคุมภายในที่คณะกรรมการดำเนินการสหกรณ์พิจารณาว่าจำเป็นเพื่อให้สามารถจัดทำงบการเงิน ที่ปราศจากการแสดงข้อมูลที่ขัดต่อข้อเท็จจริงอันเป็นสาระสำคัญไม่ว่าจะเกิดจากการทุจริตหรือข้อผิดพลาด

ในการจัดทำงบการเงิน คณะกรรมการดำเนินการสหกรณ์รับผิดชอบในการประเมินความสามารถของสหกรณ์ในการดำเนินงานต่อเนื่อง การเปิดเผยเรื่องที่เกี่ยวข้องกับการดำเนินงานต่อเนื่องในกรณีที่มีเรื่องดังกล่าว และการใช้เกณฑ์การบัญชีสำหรับการดำเนินงานต่อเนื่อง เว้นแต่คณะกรรมการดำเนินการสหกรณ์มีความตั้งใจที่จะเลิกสหกรณ์หรือหยุดดำเนินงานหรือไม่สามารถดำเนินงานต่อเนื่องต่อไปได้

#### ความรับผิดชอบของผู้สอบบัญชีต่อการตรวจสอบงบการเงิน

การตรวจสอบของข้าพเจ้ามีวัตถุประสงค์เพื่อให้ได้ความเชื่อมั่นอย่างสมเหตุสมผลว่างบการเงินโดยรวมปราศจากการแสดงข้อมูลที่ขัดต่อข้อเท็จจริงอันเป็นสาระสำคัญหรือไม่ ไม่ว่าจะเกิดจากการทุจริตหรือข้อผิดพลาด และเสนอรายงานของผู้สอบบัญชี ซึ่งรวมความเห็นของข้าพเจ้าอยู่ด้วย ความเชื่อมั่นอย่างสมเหตุสมผล คือ ความเชื่อมั่นในระดับสูงแต่ไม่ได้เป็นการรับประกันว่าการปฏิบัติงานตรวจสอบตามมาตรฐานการสอบบัญชีและระเบียบกรมตรวจบัญชีสหกรณ์ จะสามารถตรวจพบข้อมูลที่ขัดต่อข้อเท็จจริงอันเป็นสาระสำคัญที่มีอยู่ได้เสมอไป ข้อมูลที่ขัดต่อข้อเท็จจริงอาจเกิดจากการทุจริตหรือข้อผิดพลาดและถือว่ามีสาระสำคัญเมื่อคาดการณ์ได้อย่างสมเหตุสมผลว่ารายการที่ขัดต่อข้อเท็จจริงแต่ละรายการหรือทุกรายการรวมกันจะมีผลต่อการตัดสินใจทางเศรษฐกิจของผู้ใช้งบการเงินจากการใช้งบการเงินเหล่านี้

ในการตรวจสอบของข้าพเจ้าตามมาตรฐานการสอบบัญชีและระเบียบกรมตรวจบัญชีสหกรณ์ ข้าพเจ้าได้ใช้ดุลยพินิจและการสังเกตและสงสัยเยี่ยงผู้ประกอบวิชาชีพตลอดการตรวจสอบ การปฏิบัติงานของข้าพเจ้ารวมถึง

- ระบุและประเมินความเสี่ยงจากการแสดงข้อมูลที่ขัดต่อข้อเท็จจริงอันเป็นสาระสำคัญในงบการเงินไม่ว่าจะเกิดจากการทุจริตหรือข้อผิดพลาด ออกแบบและปฏิบัติงานตามวิธีการตรวจสอบเพื่อตอบสนองต่อความเสี่ยงเหล่านั้น

และได้หลักฐานการสอบบัญชีที่เพียงพอและเหมาะสมเพื่อเป็นเกณฑ์ในการแสดงความเห็นของข้าพเจ้า ความเสี่ยงที่ไม่พบข้อมูลที่ขัดต่อข้อเท็จจริงอันเป็นสาระสำคัญซึ่งเป็นผลมาจากการทุจริตจะสูงกว่าความเสี่ยงที่เกิดจากข้อผิดพลาดเนื่องจากการทุจริตอาจเกี่ยวกับการสมรู้ร่วมคิด การปลอมแปลงเอกสารหลักฐาน การตั้งใจละเว้นการแสดงผลข้อมูล การแสดงผลข้อมูลที่ไม่ตรงตามข้อเท็จจริงหรือการแทรกแซงการควบคุมภายใน

- ทำความเข้าใจในระบบการควบคุมภายในที่เกี่ยวข้องกับการตรวจสอบ เพื่อออกแบบวิธีการตรวจสอบที่เหมาะสมกับสถานการณ์ แต่ไม่ใช่เพื่อวัตถุประสงค์ในการแสดงความเห็นต่อความมีประสิทธิภาพของการควบคุมภายในของสหกรณ์

- ประเมินความเหมาะสมของนโยบายการบัญชีที่คณะกรรมการดำเนินการสหกรณ์ใช้และความสมเหตุสมผลของประมาณการทางบัญชีและการเปิดเผยข้อมูลที่เกี่ยวข้องซึ่งจัดทำขึ้นโดยคณะกรรมการดำเนินการสหกรณ์

- สรุปเกี่ยวกับความเหมาะสมของการใช้เกณฑ์การบัญชีสำหรับการดำเนินงานต่อเนื่องของคณะกรรมการดำเนินการสหกรณ์ และจากหลักฐานการสอบบัญชีที่ได้รับว่า มีความไม่แน่นอนที่มีสาระสำคัญเกี่ยวกับเหตุการณ์หรือสถานการณ์ที่อาจเป็นเหตุให้เกิดข้อสงสัยอย่างมีนัยสำคัญต่อความสามารถของสหกรณ์ในการดำเนินงานต่อเนื่องหรือไม่ ถ้าข้าพเจ้าได้ข้อสรุปว่ามีความไม่แน่นอนที่มีสาระสำคัญ ข้าพเจ้าต้องให้ข้อสังเกตไว้ในรายงานของผู้สอบบัญชีของข้าพเจ้าถึงการเปิดเผยข้อมูลที่เกี่ยวข้องในงบการเงิน หรือถ้าการเปิดเผยดังกล่าวไม่เพียงพอ ความเห็นของข้าพเจ้าจะเปลี่ยนแปลงไป ข้อสรุปของข้าพเจ้าขึ้นอยู่กับหลักฐานการสอบบัญชีที่ได้รับจนถึงวันที่ในรายงานของผู้สอบบัญชีของข้าพเจ้า อย่างไรก็ตาม เหตุการณ์หรือสถานการณ์ในอนาคตอาจเป็นเหตุให้สหกรณ์ต้องหยุดการดำเนินงานต่อเนื่องได้

- ประเมินการนำเสนอ โครงสร้างและเนื้อหาของงบการเงินโดยรวม รวมถึงการเปิดเผยข้อมูลที่เกี่ยวข้องตลอดจนประเมินว่างบการเงินแสดงรายการและเหตุการณ์ที่เกิดขึ้นโดยถูกต้องตามที่ควรหรือไม่

ข้าพเจ้าได้สื่อสารกับคณะกรรมการดำเนินการสหกรณ์เกี่ยวกับขอบเขตและช่วงเวลาของการตรวจสอบตามที่ได้วางแผนไว้ ประเด็นที่มีนัยสำคัญที่พบจากการตรวจสอบ รวมถึงข้อบกพร่องที่มีนัยสำคัญในระบบการควบคุมภายในซึ่งข้าพเจ้าได้พบในระหว่างการตรวจสอบของข้าพเจ้า

จากเรื่องทั้งหลายที่สื่อสารกับคณะกรรมการดำเนินการสหกรณ์ ข้าพเจ้าได้พิจารณาเรื่องต่างๆที่มีนัยสำคัญที่สุดในการตรวจสอบงบการเงินในงวดปัจจุบันและกำหนดเป็นเรื่องสำคัญในการตรวจสอบ ข้าพเจ้าได้อธิบายเรื่องเหล่านี้ไว้ในรายงานของผู้สอบบัญชี เว้นแต่กฎหมายหรือข้อบังคับห้ามไม่ให้เปิดเผยเรื่องดังกล่าวต่อสาธารณะหรือในสถานการณ์ที่ยากที่จะเกิดขึ้น ข้าพเจ้าพิจารณาว่าไม่ควรสื่อสารเรื่องดังกล่าวในรายงานของข้าพเจ้า เพราะการกระทำดังกล่าวสามารถคาดการณ์ได้อย่างสมเหตุสมผลว่ามีผลกระทบในทางลบมากกว่าผลประโยชน์ที่ผู้มีส่วนได้เสียสาธารณะจะได้จากการสื่อสารดังกล่าว



( ผู้ช่วยศาสตราจารย์ ดร.อรรถพงศ์ พิระเชื้อ )

ผู้สอบบัญชีสหกรณ์

สำนักงานสอบบัญชีนครพิงค์

166 ถนนราชมรรคา ตำบลพระสิงห์ อำเภอเมืองเชียงใหม่ จังหวัดเชียงใหม่ 50200

โทรศัพท์ 053-815-222 086-430-8899 โทรสาร 053-815-199

วันที่ 16 ธันวาคม พ.ศ.2566

(สหกรณ์ออมทรัพย์ครูแม่ฮ่องสอน จำกัด ปีบัญชี 30 พฤศจิกายน พ.ศ.2566)

สหกรณ์ออมทรัพย์ครูแม่ฮ่องสอน จำกัด

งบแสดงฐานะการเงิน

ณ วันที่ 30 พฤศจิกายน 2566

	หมายเหตุ	ปี 2566 (บาท)	ปี 2565 (บาท)
<b>สินทรัพย์</b>			
<b>สินทรัพย์หมุนเวียน</b>			
เงินสดและเงินฝากธนาคาร	3	116,516,329.23	54,997,647.40
เงินฝากสหกรณ์อื่น	4	9,857.45	15,620.63
เงินให้กู้ยืมระยะสั้น - สุทธิ	5	185,108,739.82	190,194,696.49
ลูกหนี้ระยะสั้น - สุทธิ	6	587,977.50	716,381.00
ดอกเบี้ยเงินให้กู้ค้างรับ		0.00	167,934.75
สินทรัพย์หมุนเวียนอื่น	7	596,985.39	515,394.62
รวมสินทรัพย์หมุนเวียน		302,819,889.39	246,607,674.89
<b>สินทรัพย์ไม่หมุนเวียน</b>			
เงินลงทุนระยะยาว - สุทธิ	8	7,455,560.00	5,949,160.00
เงินให้กู้ยืมระยะยาว	5	4,284,685,865.54	3,430,719,084.73
ที่ดิน อาคารและอุปกรณ์ - สุทธิ	9	124,044,201.38	126,488,711.09
เงินประกันการใช้ไฟฟ้า		204,000.00	204,000.00
รวมสินทรัพย์ไม่หมุนเวียน		4,416,389,626.92	3,563,360,955.82
<b>รวมสินทรัพย์</b>		<b>4,719,209,516.31</b>	<b>3,809,968,630.71</b>



(นายสมพงษ์ ณะรงค์ชัย)

ประธานกรรมการ

วันที่ 12 ธันวาคม 2566



(นายเอกชัย เรือนคำ)

กรรมการและเลขานุการ

วันที่ 12 ธันวาคม 2566

สหกรณ์ออมทรัพย์ครูแม่ฮ่องสอน จำกัด

งบแสดงฐานะการเงิน (ต่อ)

ณ วันที่ 30 พฤศจิกายน 2566

	หมายเหตุ	ปี 2566 (บาท)	ปี 2565 (บาท)
<b>หนี้สินและทุนของสหกรณ์</b>			
<b>หนี้สินหมุนเวียน</b>			
เงินเบิกเกินบัญชีธนาคารและเงินกู้ยืมระยะสั้น	10	597,000,000.00	50,000,000.00
ส่วนของหนี้สินไม่หมุนเวียนที่ถึงกำหนดชำระภายในหนึ่งปี	13	60,000,000.00	0.00
เงินรับฝาก	11	1,971,895,179.89	1,834,937,886.06
หนี้สินหมุนเวียนอื่น	12	591,097.69	4,949,437.35
รวมหนี้สินหมุนเวียน		<u>2,629,486,277.58</u>	<u>1,889,887,323.41</u>
<b>หนี้สินไม่หมุนเวียน</b>			
เงินกู้ยืมระยะยาว	13	49,546,301.37	0.00
หนี้สินไม่หมุนเวียนอื่น	14	20,512,793.34	20,640,826.04
รวมหนี้สินไม่หมุนเวียน		<u>70,059,094.71</u>	<u>20,640,826.04</u>
<b>รวมหนี้สิน</b>		<u>2,699,545,372.29</u>	<u>1,910,528,149.45</u>
<b>ทุนของสหกรณ์</b>			
ทุนเรือนหุ้น (มูลค่าหุ้นละ 10 บาท)			
หุ้นที่ชำระเต็มมูลค่าแล้ว		1,674,310,850.00	1,585,631,930.00
ทุนสำรอง	15	218,461,777.88	208,586,246.92
ทุนสะสมตามข้อบังคับ ระเบียบ และอื่นๆ	16	5,501,492.78	7,706,910.88
กำไรสุทธิประจำปี		121,390,023.36	97,515,393.46
รวมทุนของสหกรณ์		<u>2,019,664,144.02</u>	<u>1,899,440,481.26</u>
<b>รวมหนี้สินและทุนของสหกรณ์</b>		<u>4,719,209,516.31</u>	<u>3,809,968,630.71</u>

หมายเหตุประกอบงบการเงินเป็นส่วนหนึ่งของงบการเงินนี้



(นายสมพงษ์ ณะรงค์ชัย)

ประธานกรรมการ

วันที่ 12 ธันวาคม 2566



(นายเอกชัย เรือนคำ)

กรรมการและเลขานุการ

วันที่ 12 ธันวาคม 2566

**สหกรณ์ออมทรัพย์ครูแม่ฮ่องสอน จำกัด**  
งบกำไรขาดทุน  
สำหรับปี สิ้นสุดวันที่ 30 พฤศจิกายน 2566

	ปี 2566 (บาท)	%	ปี 2565 (บาท)	%
<b>รายได้ดอกเบี้ยและผลตอบแทนจากเงินลงทุน</b>				
ดอกเบี้ยรับเงินให้กู้	232,825,232.57	99.69	197,843,851.25	99.62
ดอกเบี้ยรับเงินฝาก	396,239.25	0.17	421,485.10	0.21
ผลตอบแทนจากเงินลงทุน	329,133.60	0.14	326,562.73	0.17
รวมรายได้ดอกเบี้ยและผลตอบแทนจากเงินลงทุน	233,550,605.42	100.00	198,591,899.08	100.00
<b>ค่าใช้จ่ายดอกเบี้ยและเงินลงทุน</b>				
ดอกเบี้ยจ่ายเงินรับฝาก	56,429,491.06	24.16	52,420,529.72	26.40
ดอกเบี้ยจ่ายเงินกู้ยืมระยะสั้น	9,257,525.41	3.97	92,054.79	0.04
ดอกเบี้ยจ่ายเงินกู้ยืมระยะยาว	4,582,941.57	1.96	0.00	0.00
รวมค่าใช้จ่ายดอกเบี้ยและเงินลงทุน	70,269,958.04	30.09	52,512,584.51	26.44
<b>หัก หนี้สงสัยจะสูญ</b>				
หนี้สงสัยจะสูญ - ลูกหนี้เงินให้กู้	(35,200.00)	(0.02)	(26,400.00)	(0.01)
หนี้สงสัยจะสูญ - ลูกหนี้ขาดสมาชิกภาพ	(782,394.80)	(0.33)	2,638,576.80	1.33
ค่าเสียหายเงินฝากสหกรณ์อื่นสงสัยจะสูญ - รับคืน	(112,803.17)	(0.05)	(35,996.15)	(0.02)
รวมหนี้สงสัยจะสูญ	(930,397.97)	(0.40)	2,576,180.65	1.30
<b>รวมรายได้ดอกเบี้ยและผลตอบแทนจากเงินลงทุนสุทธิ</b>	164,211,045.35	70.31	143,503,133.92	72.26
<b>บวก รายได้อื่น</b>				
รายได้ค่าธรรมเนียมแรกเข้า	53,000.00	0.03	27,000.00	0.02
รายได้ค่าบำรุงสถานที่	352,400.00	0.15	238,900.00	0.12
รายได้อื่น	139,298.03	0.06	182,850.44	0.09
รวมรายได้อื่น	544,698.03	0.24	448,750.44	0.23
<b>หัก ค่าใช้จ่ายในการดำเนินงาน</b>				
<b>ค่าใช้จ่ายเกี่ยวกับเจ้าหน้าที่</b>				
เงินเดือนและค่าจ้าง	5,979,280.00	2.56	7,569,958.00	3.81
ค่าล่วงเวลา	38,457.00	0.02	54,025.00	0.03
ค่าสวัสดิการเจ้าหน้าที่	3,170.00	0.00	14,204.00	0.01
ค่าเครื่องแบบเจ้าหน้าที่	0.00	0.00	49,915.00	0.03
สมทบเงินสะสมเจ้าหน้าที่	127,189.80	0.05	134,116.20	0.07
ดอกเบี้ยจ่ายเงินสะสมเจ้าหน้าที่	72,042.17	0.03	93,263.55	0.05
เงินประจำตำแหน่ง เงินค่าวิชาชีพ และเงินค่าครองชีพ	411,320.00	0.18	378,340.00	0.19
เงินชดเชยตามกฎหมายแรงงาน	312,189.36	0.13	2,029,773.42	1.02
ค่าประกันสังคมและเงินสมทบ	184,178.00	0.08	136,810.00	0.07
บำเหน็จเจ้าหน้าที่	688,820.00	0.29	456,450.00	0.23



**สหกรณ์ออมทรัพย์ครูแม่ฮ่องสอน จำกัด**  
งบกำไรขาดทุน (ต่อ)  
สำหรับปี สิ้นสุดวันที่ 30 พฤศจิกายน 2566

	<u>ปี 2566 (บาท)</u>	<u>%</u>	<u>ปี 2565 (บาท)</u>	<u>%</u>
<b>ค่าใช้จ่ายเกี่ยวกับที่ดิน อาคารและอุปกรณ์</b>				
ค่าจ้างเหมาบริการรักษาความปลอดภัยและความสะอาด	224,500.00	0.10	195,000.00	0.10
ค่าซ่อมแซมและบำรุงรักษาทรัพย์สิน	87,545.00	0.04	86,448.00	0.04
ค่าใช้จ่ายเกี่ยวกับรถยนต์และรถจักรยานยนต์	217,933.72	0.09	164,329.65	0.08
ค่าภาษีโรงเรือน ภาษีป้าย ภาษีอื่น และค่าธรรมเนียม	152,191.82	0.07	141,002.79	0.07
ค่าดูแลโปรแกรมคอมพิวเตอร์	96,300.00	0.04	326,136.00	0.16
ค่าพัฒนาและติดตั้งโปรแกรมคอมพิวเตอร์	455,040.00	0.19	3,590.00	0.00
ค่าดูแลเว็บไซต์สหกรณ์	6,420.00	0.00	6,420.00	0.00
ค่าเช่าพื้นที่บริการคลาวด์	229,836.00	0.10	0.00	0.00
ค่าประกันภัยทรัพย์สิน	29,878.64	0.01	0.00	0.00
ค่าเสื่อมราคา	7,753,312.42	3.32	6,802,527.03	3.43
ค่าปรับปรุงสำนักงานและหน่วยบริการอำเภอ	2,114,402.00	0.91	634,744.55	0.32
โครงการพัฒนาปรับปรุงภูมิทัศน์และสิ่งแวดล้อม	97,879.98	0.04	0.00	0.00
ค่าใช้จ่ายเพื่อการบริการห้องประชุม	34,550.00	0.01	24,110.00	0.01
<b>ค่าใช้จ่ายเกี่ยวกับสมาชิก</b>				
โครงการสนับสนุนหลักประกันความมั่นคงในชีวิตแก่สมาชิก	9,132,448.44	3.91	8,775,561.14	4.42
ค่าสวัสดิการสงเคราะห์สมาชิกและครอบครัว	3,994,433.00	1.71	4,532,175.00	2.28
โครงการพัฒนางานวิชาการวิชาชีพสมาชิก	0.00	0.00	375,000.00	0.19
โครงการพัฒนาสมาชิกสู่วิทยฐานะและความก้าวหน้าในวิชาชีพ	162,959.27	0.07	0.00	
โครงการส่งเสริมสนับสนุนให้สมาชิกมีส่วนร่วมในการสร้างความเข้มแข็ง	64,150.00	0.03	0.00	0.00
โครงการพัฒนาอาชีพเสริมสมาชิก	0.00	0.00	70,366.00	0.04
โครงการประชุมสมาชิกเครือข่าย	788,443.00	0.34	1,257,905.00	0.63
โครงการพัฒนาเครือข่ายความร่วมมือระหว่างสหกรณ์และสมาชิก	2,841,500.00	1.22	2,055,550.00	1.04
โครงการส่งเสริมการออมและสร้างวินัยทางการเงินสมาชิก	97,976.00	0.04	0.00	0.00
โครงการสหกรณ์ห่วงใย ใส่ใจสุขภาพสมาชิก	399,800.00	0.17	105,540.00	0.05
โครงการสหกรณ์ร่วมใจ ส่งสังคมสูงวัยอย่างมีคุณภาพ	293,457.78	0.13	44,288.20	0.02
โครงการพัฒนาสมาชิกใหม่	88,596.00	0.04	0.00	0.00
<b>ค่าใช้จ่ายดำเนินงานอื่น</b>				
โครงการสัมมนาเครือข่ายสหกรณ์และพบปะสหกรณ์ลูกค้า	0.00	0.00	48,780.00	0.02
ค่าลงทะเบียนสัมมนาและฝึกอบรม	42,000.00	0.02	29,500.00	0.01
ค่าเบี้ยประชุม	413,600.00	0.18	340,000.00	0.17
ค่าเบี้ยเลี้ยงคณะกรรมการหน่วยเครือข่าย	0.00	0.00	287,700.00	0.14
ค่าเบี้ยเลี้ยงคณะกรรมการหน่วยบริการและผู้ตรวจสอบภายใน	0.00	0.00	114,000.00	0.06
โครงการสัมมนาและศึกษาดูงานแนวปฏิบัติองค์กรอื่นๆ	549,073.00	0.23	406,860.00	0.20



สหกรณ์ออมทรัพย์ครูแม่ฮ่องสอน จำกัด

งบกำไรขาดทุน (ต่อ)

สำหรับปี สิ้นสุดวันที่ 30 พฤศจิกายน 2566

	ปี 2566 (บาท)	%	ปี 2565 (บาท)	%
<b>ค่าใช้จ่ายดำเนินงานอื่น (ต่อ)</b>				
ค่าเบี้ยเลี้ยง ค่าเช่าที่พัก และค่าพาหนะ	920,630.00	0.39	1,042,006.00	0.52
ค่าสมนาคุณผู้หักเงินส่งสหกรณ์	199,274.00	0.09	149,568.00	0.08
ค่าใช้จ่ายในการประชุมใหญ่	994,806.00	0.43	836,785.50	0.42
ค่าสาธารณูปโภค	922,357.94	0.39	683,579.97	0.34
ค่าเบี้ยเลี้ยงคณะกรรมการเลือกตั้ง	0.00	0.00	15,500.00	0.01
ค่าตรวจสอบกิจการ	150,000.00	0.06	150,000.00	0.08
โครงการสัมมนาเจ้าหน้าที่และเจ้าหน้าที่หน่วยบริการ	0.00	0.00	208,850.00	0.11
ค่าสมนาคุณที่ปรึกษาสหกรณ์	100,000.00	0.04	55,000.00	0.03
ค่าสมนาคุณผู้ทำประโยชน์ให้กับสหกรณ์	24,500.00	0.01	7,656.00	0.00
ค่ารับรองสมาชิก กรรมการ และแขกของสหกรณ์	211,630.00	0.09	172,463.00	0.09
ค่าเบี้ยประกันอุบัติเหตุส่วนบุคคล	31,845.00	0.01	30,420.00	0.02
ค่าธรรมเนียมสอบบัญชี	190,000.00	0.08	190,000.00	0.09
เงินอุดหนุนบริการหน่วยอำเภอ	86,400.00	0.04	117,000.00	0.06
ค่าเครื่องเขียนแบบพิมพ์และวัสดุสำนักงาน	339,628.00	0.15	206,539.79	0.10
ค่าวัสดุคอมพิวเตอร์	22,794.19	0.01	54,650.71	0.03
ค่าใช้จ่ายสำนักงาน	157,781.01	0.07	175,185.00	0.09
ค่าถ่ายเอกสาร	40,373.00	0.02	30,000.00	0.02
ค่าประชาสัมพันธ์	79,121.00	0.03	78,664.00	0.04
โครงการอนุรักษ์ทรัพยากรธรรมชาติและสิ่งแวดล้อม	31,220.48	0.01	13,635.00	0.01
โครงการเพิ่มศักยภาพการบริหารจัดการ	12,640.00	0.01	92,560.00	0.05
โครงการพัฒนาแผนกลยุทธ์และแผนปฏิบัติงานสหกรณ์	25,125.00	0.01	0.00	0.00
โครงการเสริมสร้างความร่วมมือและเชื่อมโยงภาคีเครือข่าย	96,907.00	0.04	0.00	0.00
โครงการเสริมสร้างระบบการพัฒนาผู้นำสหกรณ์	5,997.00	0.00	0.00	0.00
โครงการเสริมสร้างความสัมพันธ์และพัฒนาศักยภาพ ของบุคลากรสู่ความเป็นมืออาชีพ	455,645.00	0.20	104,420.00	0.05
โครงการช่วยเหลือสนับสนุนการดำเนินงานและ กิจกรรมเพื่อสหกรณ์และสมาชิก	11,000.00	0.00	0.00	0.00
โครงการประกวดกิจกรรมดีเด่น	0.00	0.00	20,160.00	0.01
โครงการส่งเสริมอนุรักษ์วัฒนธรรมประเพณีไทย	81,765.00	0.04	30,059.40	0.02
หนี้สงสัยจะสูญ - ลูกหนี้เงินสดขาดบัญชี	(32,312.00)	(0.01)	4,227,400.00	2.13
หนี้สงสัยจะสูญ - ลูกหนี้ตัวแทนหักเงินส่ง	21,720.00	0.01	0.00	0.00
<b>รวมค่าใช้จ่ายในการดำเนินงาน</b>	<b>43,365,720.02</b>	<b>18.57</b>	<b>46,436,490.90</b>	<b>23.39</b>
<b>กำไรสุทธิ</b>	<b>121,390,023.36</b>	<b>51.98</b>	<b>97,515,393.46</b>	<b>49.10</b>



**สหกรณ์ออมทรัพย์ครูแม่ฮ่องสอน จำกัด**  
**งบกระแสเงินสด**  
**สำหรับปี สิ้นสุดวันที่ 30 พฤศจิกายน 2566**

	<u>ปี 2566 (บาท)</u>	<u>ปี 2565 (บาท)</u>
<b>กระแสเงินสดจากกิจกรรมดำเนินงาน</b>		
กำไรสุทธิ	121,390,023.36	97,515,393.46
รายการปรับปรุงเพื่อกระทบยอดกำไรสุทธิเป็นเงินสดสุทธิจากกิจกรรมดำเนินงาน		
ค่าเสื่อมราคา	7,753,312.42	6,802,527.03
สำรองบำเหน็จเจ้าหน้าที่และเงินชดเชยเจ้าหน้าที่	1,001,009.36	2,486,223.42
หนี้สงสัยจะสูญ - ลูกหนี้เงินให้กู้ - สุทธิ	(817,594.80)	2,612,176.80
ค่าเสียหายเงินฝากสหกรณ์อื่นสงสัยจะสูญ - รับคืน	(112,803.17)	(35,996.15)
หนี้สงสัยจะสูญ - ลูกหนี้เงินสดขาดบัญชี	(32,312.00)	4,227,400.00
หนี้สงสัยจะสูญ - ลูกหนี้ตัวแทนหักเงินส่ง	21,720.00	0.00
ดอกเบี้ยจ่ายเงินสะสมเจ้าหน้าที่	72,042.17	93,263.55
สมทบเงินสะสมเจ้าหน้าที่	127,189.80	134,116.20
ค่าใช้จ่ายค้างจ่าย	202,500.00	190,000.00
ดอกเบี้ยเงินกู้ยืมค้างจ่าย	10,804.57	(167,934.75)
ดอกเบี้ยเงินฝากสถาบันการเงินอื่นค้างรับ	(132,197.75)	(51,492.42)
รายได้ค่าเช่ารับล่วงหน้า	(19,000.00)	(3,000.00)
ค่าเครื่องเขียนแบบพิมพ์ วัสดุคอมพิวเตอร์ และวัสดุสำนักงาน	339,628.00	206,539.79
ค่าเบี้ยประกันจ่ายล่วงหน้า	(15,026.44)	0.00
กำไรจากการดำเนินงานก่อนการเปลี่ยนแปลงในสินทรัพย์และหนี้สินดำเนินงาน	129,789,295.52	114,009,216.93
<b>สินทรัพย์ดำเนินงาน</b>		
เงินสดจ่ายลูกหนี้เงินกู้ฉุกเฉิน	(5,031,100.00)	(1,835,000.00)
เงินสดรับลูกหนี้เงินกู้ฉุกเฉิน	4,886,913.64	2,777,405.95
เงินสดจ่ายลูกหนี้เงินกู้สามัญ	(2,562,921,000.00)	(1,365,851,000.00)
เงินสดรับลูกหนี้เงินกู้สามัญ	1,161,041,634.34	839,402,543.78
เงินสดจ่ายลูกหนี้เงินกู้พิเศษ	(35,666,900.00)	(85,179,600.00)
เงินสดรับลูกหนี้เงินกู้พิเศษ	588,526,727.88	237,568,117.50
เงินสดจ่ายลูกหนี้เงินให้กู้สหกรณ์อื่น	(760,000.00)	(1,000,000.00)
เงินสดรับลูกหนี้เงินให้กู้สหกรณ์อื่น	1,035,200.00	226,400.00
เงินสดรับลูกหนี้ขาดสมาชิกภาพ	825,294.80	834,773.20
เงินสดจ่ายลูกหนี้ตัวแทนหักส่งเงิน	(993,935.00)	(6,110,391.75)
เงินสดรับลูกหนี้ตัวแทนหักส่งเงิน	1,100,618.50	5,785,436.25
เงินสดรับลูกหนี้เงินสดขาดบัญชี	32,312.00	0.00
เงินสดจ่ายลูกหนี้เงินยืมตรงจ่าย	0.00	4,543,040.00)
เงินสดรับลูกหนี้เงินยืมตรงจ่าย	0.00	4,560,040.00
เงินสดรับดอกเบี้ยเงินให้กู้ค้างรับ	167,934.75	245,345.50



**สหกรณ์ออมทรัพย์ครูแม่ฮ่องสอน จำกัด**  
**งบกระแสเงินสด (ต่อ)**  
**สำหรับปี สิ้นสุดวันที่ 30 พฤศจิกายน 2566**

	<u>ปี 2566 (บาท)</u>	<u>ปี 2565 (บาท)</u>
เงินสดรับดอกเบี้ยเงินฝากสถาบันการเงินอื่นค้างรับ	51,492.42	28,639.44
เงินสดรับเงินรอเรียกคืนประกันชีวิต	0.00	4,762.59
เงินสดจ่ายซื้อวัสดุคงเหลือ	(325,487.00)	(212,262.00)
<b>หนี้สินดำเนินงาน</b>		
เงินสดจ่ายเงินรอการตรวจสอบ	(499,901.58)	0.00
เงินสดรับเงินรอการตรวจสอบ	495,638.58	1,500.00
เงินสดจ่ายค่าใช้จ่ายค้างจ่าย	(190,000.00)	(2,580,000.00)
เงินสดจ่ายเงินประกันสังคมรอนำส่ง	(9,457.00)	(133,396.00)
เงินสดรับเงินประกันสังคมรอนำส่ง	16,126.00	134,742.00
เงินสดจ่ายเงินรอจ่ายคืน	(100,000.00)	(1,000,000.00)
เงินสดจ่ายเงินรอจ่ายคืนรอพิสูจน์คดีทางกฎหมาย	(4,227,400.00)	0.00
เงินสดจ่ายเงินรอนำส่งบริษัทประกัน	(18,334,610.43)	(17,967,526.59)
เงินสดรับเงินรอนำส่งบริษัทประกัน	18,238,609.18	18,046,959.00
เงินสดจ่ายฌาปนกิจสงเคราะห์รอนำส่ง	(12,927.00)	(90,807.00)
เงินสดจ่ายภาษีเงินได้หัก ณ ที่จ่ายรอนำส่ง	(307,924.23)	(413,254.87)
เงินสดรับภาษีเงินได้หัก ณ ที่จ่ายรอนำส่ง	316,002.25	366,234.35
เงินสดจ่ายเงินรับล่วงหน้าสมาชิกสมทบ	(54,300.00)	(147,900.00)
เงินสดรับเงินรับล่วงหน้าสมาชิกสมทบ	53,900.00	146,900.00
เงินสดจ่ายเงินรับล่วงหน้าเงินฝากสมาชิก	(172,100.00)	(90,200.00)
เงินสดรับเงินรับล่วงหน้าเงินฝากสมาชิก	216,900.00	111,300.00
เงินสดรับรายได้ค่าเช่ารับล่วงหน้า	22,000.00	1,000.00
เงินสดจ่ายเงินประกันสัญญา	(77,244.72)	0.00
เงินสดรับเงินประกันสัญญา	119,341.72	0.00
เงินสดจ่ายเงินประกันผลงาน	(7,425.02)	0.00
เงินสดรับเงินประกันผลงาน	221,674.99	250,634.42
เงินสดจ่ายเงินสะสมเจ้าหน้าที่	0.00	(1,144,740.12)
เงินสดรับเงินสะสมเจ้าหน้าที่สหกรณ์	211,983.00	223,527.00
เงินสดจ่ายเงินสำรองชดเชยตามกฎหมาย	0.00	(878,268.00)
เงินสดจ่ายสำรองบำเหน็จเจ้าหน้าที่	(1,796,604.00)	0.00
<b>เงินสดสุทธิ ได้มาจาก (ใช้ไปใน) กิจกรรมดำเนินงาน</b>	<u>(724,118,716.41)</u>	<u>(264,451,908.42)</u>



**สหกรณ์ออมทรัพย์ครูแม่ฮ่องสอน จำกัด**  
**งบกระแสเงินสด (ต่อ)**  
**สำหรับปี สิ้นสุดวันที่ 30 พฤศจิกายน 2566**

	<u>ปี 2566 (บาท)</u>	<u>ปี 2565 (บาท)</u>
<b>กระแสเงินสดจากกิจกรรมลงทุน</b>		
เงินสดจ่ายสร้างอาคารสำนักงานและสิ่งปลูกสร้าง	(4,285,152.71)	(6,605,635.84)
เงินสดจ่ายซื้อยานพาหนะ	0.00	(968,000.00)
เงินสดจ่ายซื้อเครื่องใช้สำนักงาน	(1,023,650.00)	(957,550.00)
เงินสดจ่ายซื้อหุ้นชุมนุมสหกรณ์ออมทรัพย์ครูไทย จำกัด	(6,400.00)	(6,450.00)
เงินสดจ่ายซื้อหุ้นชุมนุมสหกรณ์ออมทรัพย์แห่งประเทศไทย จำกัด	(1,500,000.00)	0.00
เงินสดจ่ายเงินประกันการใช้ไฟฟ้า	0.00	(40,000.00)
<b>เงินสดสุทธิ (ใช้ไปใน) กิจกรรมลงทุน</b>	<u>(6,815,202.71)</u>	<u>(8,577,635.84)</u>
<b>กระแสเงินสดจากกิจกรรมจัดหาเงิน</b>		
เงินสดรับตั๋วสัญญาใช้เงิน	1,180,000,000.00	50,000,000.00
เงินสดจ่ายชำระคืนตั๋วสัญญาใช้เงิน	(680,000,000.00)	0.00
เงินสดรับเงินกู้ยืมสถาบันการเงินอื่น	350,000,000.00	0.00
เงินสดจ่ายชำระหนี้เงินกู้ยืมสถาบันการเงินอื่น	(193,453,698.63)	0.00
เงินสดรับเงินรับฝาก	1,347,884,658.02	1,186,340,431.57
เงินสดจ่ายคืนเงินรับฝาก	(1,210,927,364.19)	(1,077,195,240.99)
เงินสดรับทุนเรือนหุ้น	123,077,180.00	72,327,780.00
เงินสดจ่ายทุนเรือนหุ้น	(34,398,260.00)	(51,107,030.00)
เงินสดจ่ายค่าบำรุงสันนิบาตสหกรณ์ฯ	(30,000.00)	(30,000.00)
เงินสดจ่ายปันผล	(74,769,715.00)	(74,645,218.25)
เงินสดจ่ายเฉลี่ยคืน	(10,768,347.50)	(10,300,635.00)
เงินสดจ่ายโบนัสกรรมการและเจ้าหน้าที่	(2,000,000.00)	(2,000,000.00)
เงินสดจ่ายทุนรักษาอัตราเงินปันผล	(1,000,000.00)	0.00
เงินสดจ่ายทุนสาธารณประโยชน์	(332,049.00)	(601,759.00)
เงินสดจ่ายทุนสวัสดิการบำเหน็จสมาชิก	(459,536.00)	(482,585.00)
เงินสดจ่ายทุนสวัสดิการสมาชิก	(488,833.10)	(463,115.00)
<b>เงินสดสุทธิ ได้มาจาก กิจกรรมจัดหาเงิน</b>	<u>792,334,034.60</u>	<u>91,842,628.33</u>
<b>เงินสดสุทธิ เพิ่มขึ้น (ลดลง)</b>	61,400,115.48	(181,186,915.93)
<b>เงินสด เงินฝากธนาคารและเงินฝากสหกรณ์อื่น ณ วันต้นปี</b>	98,928,209.77	280,115,125.70
<b>เงินสด เงินฝากธนาคารและเงินฝากสหกรณ์อื่น ณ วันสิ้นปี</b>	<u>160,328,325.25</u>	<u>98,928,209.77</u>

หมายเหตุประกอบงบการเงินเป็นส่วนหนึ่งของงบการเงินนี้



**สหกรณ์ออมทรัพย์ครูแม่ฮ่องสอน จำกัด**  
**หมายเหตุประกอบงบการเงิน**  
**สำหรับปี สิ้นสุดวันที่ 30 พฤศจิกายน 2566**

**1 สรุปนโยบายการบัญชีที่สำคัญ**

- สหกรณ์บันทึกบัญชีโดยใช้เกณฑ์คงค้าง
- สหกรณ์รับรู้รายได้ดอกเบี้ยตามเกณฑ์สัดส่วนของเวลา ส่วนจำนวนรายได้จะเท่ากับอัตราดอกเบี้ยคูณด้วยจำนวนเงินต้นที่ค้างชำระตามระยะเวลาที่กู้ยืม
- สหกรณ์ระงับการรับรู้รายได้ที่เกิดจากดอกเบี้ยเงินให้กู้ของลูกหนี้ที่ไม่ก่อให้เกิดรายได้ตามเกณฑ์คงค้างโดยรับรู้รายได้ตามเกณฑ์เงินสด
- สหกรณ์ตั้งค่าเผื่อนี้สงสัยจะสูญตามหลักเกณฑ์ที่กำหนดไว้ในระเบียบนายทะเบียนสหกรณ์ ว่าด้วยการจัดชั้นคุณภาพลูกหนี้เงินกู้และการเผื่อนี้สงสัยจะสูญ พ.ศ. 2544
- สหกรณ์ตั้งประมาณการค่าเผื่อเงินฝากสหกรณ์อื่นสงสัยจะสูญที่เข้าเงื่อนไข ให้เป็นตามระเบียบนายทะเบียนสหกรณ์กำหนด โดยตั้งค่าเผื่อเงินฝากสหกรณ์อื่นสงสัยจะสูญเต็มจำนวน
- สหกรณ์ตีราคาวัสดุคงเหลือด้วยราคาทุน
- ค่าเสื่อมราคาอาคารและอุปกรณ์ คำนวณโดยวิธีเส้นตรงในอัตราที่ระเบียบนายทะเบียนสหกรณ์กำหนด ทั้งนี้ยกเว้นที่ดิน
- เงินลงทุนระยะยาวที่เป็นเงินลงทุนในหลักทรัพย์ที่ไม่อยู่ในความต้องการของตลาด แสดงด้วยราคาทุน
- ค่าซ่อมบำรุง ค่าซ่อมแซม รวมทั้งการซื้อมาเปลี่ยนแทนสำหรับทรัพย์สินรายการย่อยๆ ถือเป็นค่าใช้จ่ายหักจากรายได้ การต่อเติมหรือเพิ่มเติมอาคารและอุปกรณ์รายใหญ่ๆ ถือเป็นราคาทุนของสินทรัพย์
- เงินสดในงบกระแสเงินสด หมายถึง เงินสดในมือ เงินฝากธนาคารทุกประเภท และเงินฝากสหกรณ์ทุกประเภท ทั้งนี้รวมถึงเงินฝากธนาคารและเงินฝากสหกรณ์ที่นำไปเป็นหลักทรัพย์ค้ำประกันหนี้สินด้วย

**2 การดำรงสินทรัพย์สภาพคล่องของสหกรณ์**

สหกรณ์ได้ถือปฏิบัติตามกฎกระทรวงว่าด้วยการดำรงสินทรัพย์สภาพคล่องของสหกรณ์ พ.ศ.2550 โดยดำรงสินทรัพย์สภาพคล่องเฉลี่ยรายเดือนไม่ต่ำกว่าอัตราที่รัฐมนตรีประกาศกำหนด

**3 เงินสดและเงินฝากธนาคาร ประกอบด้วย**

	<b>ปี 2566 (บาท)</b>	<b>ปี 2565 (บาท)</b>
เงินสด	90,000.00	90,000.00
เงินฝากธนาคาร		
ออมทรัพย์	116,426,329.23	54,907,647.40
รวม	116,516,329.23	54,997,647.40

**4 เงินฝากสหกรณ์อื่น ประกอบด้วย**

	<b>ปี 2566 (บาท)</b>	<b>ปี 2565 (บาท)</b>
สหกรณ์การเกษตรเมืองแม่ฮ่องสอน จำกัด	43,802,138.57	43,914,941.74
<b>หัก</b> ค่าเผื่อเงินฝากสหกรณ์อื่นสงสัยจะสูญ	(43,802,138.57)	(43,914,941.74)
สุทธิ	0.00	0.00
สหกรณ์เครดิตยูเนียนทุ่งแพม จำกัด	0.00	6,031.56
สหกรณ์การเกษตรแม่ลาน้อย จำกัด	9,857.45	9,589.07
รวม	9,857.45	15,620.63



5 เงินให้กู้ยืม - สุทธิ ประกอบด้วย

	ปี 2566 (บาท)		ปี 2565 (บาท)	
	ระยะสั้น	ระยะยาว	ระยะสั้น	ระยะยาว
เงินให้กู้ยืม - ปกติ				
เงินให้กู้แก่สหกรณ์	240,000.00	320,000.00	800,000.00	0.00
ลูกหนี้เงินกู้ฉุกเฉิน	1,717,450.00	0.00	1,506,833.64	66,430.00
ลูกหนี้เงินกู้สามัญ	158,407,124.14	3,572,004,938.72	147,975,615.25	2,180,557,081.95
ลูกหนี้เงินกู้พิเศษ	24,744,165.68	712,360,926.82	39,869,347.60	1,250,095,572.78
รวมเงินให้กู้ยืม - ปกติ	185,108,739.82	4,284,685,865.54	190,151,796.49	3,430,719,084.73
เงินให้กู้ยืม - ไม่ก่อให้เกิดรายได้				
เงินให้กู้แก่สหกรณ์	3,935,600.00	0.00	3,970,800.00	0.00
หัก ค่าเผื่อหนี้สงสัยจะสูญ	(3,935,600.00)	0.00	(3,970,800.00)	0.00
รวมเงินให้กู้ยืมไม่ก่อให้เกิดรายได้ - สุทธิ	0.00	0.00	0.00	0.00
ลูกหนี้อื่นอันมีมูลหนี้ที่เกิดจากการให้เงินกู้				
ลูกหนี้ขาดสมาชิกภาพ	229,756.79	1,626,425.21	2,681,476.80	0.00
หัก ค่าเผื่อหนี้สงสัยจะสูญ	(229,756.79)	(1,626,425.21)	(2,638,576.80)	0.00
รวมลูกหนี้อื่นอันมีมูลหนี้ที่เกิดจากการให้เงินกู้ - สุทธิ	0.00	0.00	42,900.00	0.00
รวมเงินให้กู้ยืม - สุทธิ	185,108,739.82	4,284,685,865.54	190,194,696.49	3,430,719,084.73

6 ลูกหนี้ระยะสั้น - สุทธิ ประกอบด้วย

	ปี 2566 (บาท)	ปี 2565 (บาท)
ลูกหนี้เงินสดขาดบัญชี	4,195,088.00	4,227,400.00
หัก ค่าเผื่อหนี้สงสัยจะสูญ - ลูกหนี้เงินสดขาดบัญชี	(4,195,088.00)	(4,227,400.00)
สุทธิ	0.00	0.00
ลูกหนี้ตัวแทนหักเงินส่ง	609,697.50	716,381.00
หัก ค่าเผื่อหนี้สงสัยจะสูญ - ลูกหนี้ตัวแทนหักเงินส่ง	(21,720.00)	0.00
สุทธิ	587,977.50	716,381.00
รวม	587,977.50	716,381.00

7 สินทรัพย์หมุนเวียนอื่น ประกอบด้วย

	ปี 2566 (บาท)	ปี 2565 (บาท)
วัสดุคงเหลือ	449,761.20	463,902.20
ดอกเบี้ยเงินฝากสถาบันการเงินอื่นค้างรับ	132,197.75	51,492.42
ค่าเบี้ยประกันภัยจ่ายล่วงหน้า	15,026.44	0.00
รวม	596,985.39	515,394.62

8 เงินลงทุนระยะยาว - สุทธิ ประกอบด้วย

	ปี 2566 (บาท)	ปี 2565 (บาท)
<u>เงินลงทุนระยะยาว ที่ไม่อยู่ในความต้องการของตลาด</u>		
- หุ้น ชุมชนสหกรณ์ออมทรัพย์แห่งประเทศไทย จำกัด	7,203,000.00	5,703,000.00
- หุ้น บริษัท สหประกันชีวิต จำกัด (มหาชน)	200,000.00	200,000.00
- หุ้น ชุมชนสหกรณ์ออมทรัพย์ครูไทย จำกัด	52,560.00	46,160.00
รวมเงินลงทุนระยะยาว - สุทธิ	<u>7,455,560.00</u>	<u>5,949,160.00</u>

9 ที่ดิน อาคารและอุปกรณ์ - สุทธิ ประกอบด้วย

	ปี 2566 (บาท)	ปี 2565 (บาท)
ที่ดินและส่วนปรับปรุงที่ดิน	32,791,964.00	32,791,964.00
อาคารและสิ่งปลูกสร้าง	110,749,173.16	107,626,040.45
เครื่องใช้สำนักงาน	14,819,106.25	12,636,796.34
ยานพาหนะ	3,407,880.00	3,407,880.00
รวมราคาทุน	<u>161,768,123.41</u>	<u>156,462,680.79</u>
<u>หัก</u> ค่าเสื่อมราคาสะสม	<u>37,723,922.03</u>	<u>29,973,969.70</u>
ที่ดิน อาคารและอุปกรณ์ สุทธิ	<u>124,044,201.38</u>	<u>126,488,711.09</u>
ค่าเสื่อมราคาสะสมข้างต้น แยกเป็น		
- ค่าเสื่อมราคาสะสม - อาคารและสิ่งปลูกสร้าง	24,109,860.98	18,681,640.23
- ค่าเสื่อมราคาสะสม - เครื่องใช้สำนักงาน	10,934,968.71	8,806,837.13
- ค่าเสื่อมราคาสะสม - ยานพาหนะ	2,679,092.34	2,485,492.34
รวมค่าเสื่อมราคาสะสม	<u>37,723,922.03</u>	<u>29,973,969.70</u>
ค่าเสื่อมราคาสำหรับปี	7,753,312.42	6,802,527.03

10 เงินเบิกเกินบัญชีธนาคารและเงินกู้ยืมระยะสั้น ประกอบด้วย

	ปี 2566 (บาท)	ปี 2565 (บาท)
<u>ตัวสัญญาใช้เงิน</u>		
- ธนาคารเพื่อการเกษตรและสหกรณ์การเกษตร สาขาแม่ฮ่องสอน	450,000,000.00	0.00
- ธนาคารแลนด์ แอนด์ เฮาส์ จำกัด (มหาชน) สาขาเชียงใหม่	100,000,000.00	50,000,000.00
<u>เงินกู้ยืมระยะสั้น</u>		
- สหกรณ์ออมทรัพย์กรมป่าไม้ จำกัด	47,000,000.00	0.00
รวม	<u>597,000,000.00</u>	<u>50,000,000.00</u>

เงินเบิกเกินบัญชีธนาคาร สหกรณ์มีวงเงินเบิกเกินบัญชีธนาคารกรุงไทย จำกัด (มหาชน) สาขาแม่ฮ่องสอน จำนวน 6,000,000.00 บาท อัตราดอกเบี้ยตามที่ธนาคารกำหนด โดยมีคณะกรรมการดำเนินการและผู้จัดการเป็นผู้ค้ำประกัน

ตัวสัญญาใช้เงิน ในปี 2566 สหกรณ์มีวงเงินกู้ยืมระยะสั้นโดยการออกตัวสัญญาใช้เงิน รวม 750,000,000.00 บาท โดยมีคณะกรรมการดำเนินการเป็นผู้ค้ำประกัน ดังนี้

- ธนาคารเพื่อการเกษตรและสหกรณ์การเกษตร สาขาแม่ฮ่องสอน วงเงิน 500,000,000.00 บาท
- ธนาคารแลนด์ แอนด์ เฮาส์ จำกัด (มหาชน) สาขาเชียงใหม่ วงเงิน 250,000,000.00 บาท

เงินกู้ยืมระยะสั้น สหกรณ์ฯทำสัญญากู้ยืมเงินระยะสั้นกับสหกรณ์ออมทรัพย์กรมป่าไม้ จำกัด ดังนี้

- ในปี 2566 วงเงิน 50,000,000 บาท อัตราดอกเบี้ยตามที่สัญญาร้อยละ 3.00 ต่อปี โดยมีคณะกรรมการดำเนินการเป็นผู้ค้ำประกัน ณ วันที่ 30 พฤศจิกายน 2566 มียอดหนี้ตามสัญญาฉบับนี้คงเหลือ 47,000,000.00 บาท

11 เงินรับฝาก ประกอบด้วย

	ปี 2566 (บาท)	ปี 2565 (บาท)
<u>เงินรับฝาก - สมาชิก</u>		
เงินรับฝากออมทรัพย์	45,168,224.50	46,948,579.96
เงินรับฝากออมทรัพย์พิเศษ	1,839,833,811.23	1,693,633,036.78
รวม	1,885,002,035.73	1,740,581,616.74
<u>เงินรับฝาก - สหกรณ์อื่น</u>		
เงินรับฝากออมทรัพย์พิเศษ	86,893,144.16	94,356,269.32
รวม	86,893,144.16	94,356,269.32
รวมเงินรับฝาก	1,971,895,179.89	1,834,937,886.06

12 หนี้สินหมุนเวียนอื่น ประกอบด้วย

	ปี 2566 (บาท)	ปี 2565 (บาท)
ดอกเบี้ยเงินกู้ยืมค้างจ่าย	10,804.57	0.00
เงินเกินบัญชีรอการตรวจสอบ	1,838.99	9,301.99
ค่าใช้จ่ายค้างจ่าย	202,500.00	190,000.00
เงินประกันสังคมรอนำส่ง	16,126.00	9,457.00
เงินรอจ่ายคืน	129,771.16	229,771.16
เงินรอจ่ายคืนรอพิสูจน์คดีทางกฎหมาย	0.00	4,227,400.00
เงินรอนำส่งบริษัทประกันภัย	112,675.95	208,677.20
เงินฌาปนกิจสงเคราะห์รอนำส่ง	14,803.00	27,730.00
ภาษีเงินได้หัก ณ ที่จ่ายรอนำส่ง	12,378.02	4,300.00
เงินรับล่วงหน้าสมาชิกสมทบ	3,700.00	4,100.00
เงินรับล่วงหน้าเงินฝากสมาชิก	82,500.00	37,700.00
รายได้ค่าเช่ารับล่วงหน้า	4,000.00	1,000.00
รวม	591,097.69	4,949,437.35

13 เงินกู้ยืมระยะยาว ประกอบด้วย

	ปี 2566 (บาท)		ปี 2565 (บาท)	
	ถึงกำหนดชำระ		ถึงกำหนดชำระ	
	ภายใน 1 ปี	เกิน 1 ปี	ภายใน 1 ปี	เกิน 1 ปี
ชุมนุมสหกรณ์ออมทรัพย์แห่งประเทศไทย จำกัด	60,000,000.00	49,546,301.37	0.00	0.00
รวมเงินกู้ยืม	60,000,000.00	49,546,301.37	0.00	0.00

ในปี 2565 สหกรณ์ฯ ได้ทำสัญญากู้ยืมกับชุมนุมสหกรณ์ออมทรัพย์แห่งประเทศไทย จำกัด โดยมีรายละเอียดดังนี้

- วงเงิน 300,000,000.00 บาท อัตราดอกเบี้ยตามสัญญาร้อยละ 3.60 ต่อปี กำหนดชำระคืนภายใน 60 งวด โดยมีคณะกรรมการดำเนินการเป็นผู้ค้ำประกัน ซึ่งในระหว่างปีสหกรณ์ได้มีการเบิกใช้เงินกู้ ณ วันที่ 30 พฤศจิกายน 2566 มียอดหนี้คงเหลือ 109,546,301.37 บาท

14 หนี้สินไม่หมุนเวียนอื่น ประกอบด้วย

	ปี 2566 (บาท)	ปี 2565 (บาท)
เงินประกันสัญญา	61,347.00	19,250.00
เงินประกันผลงานอาคาร	619,959.41	405,709.44
เงินสะสมเจ้าหน้าที่	2,663,696.15	2,252,481.18
สำรองบำเหน็จเจ้าหน้าที่และเงินชดเชยตามกฎหมายแรงงาน	17,167,790.78	17,963,385.42
รวม	20,512,793.34	20,640,826.04

15 ทุนสำรอง ประกอบด้วย

	ปี 2566 (บาท)	ปี 2565 (บาท)
ทุนสำรองยกมาต้นปี	208,586,246.92	198,797,855.54
ยก จัดสรรจากกำไรสุทธิประจำปี	9,755,085.46	9,649,848.88
โอนจาก เงินรอการตรวจสอบ	3,200.00	7,950.00
โอนจาก เงินเฉลี่ยคืนค้างจ่าย	117,245.50	130,592.50
รวม	218,461,777.88	208,586,246.92

16 ทุนสะสมตามข้อบังคับ ระเบียบ และอื่น ๆ ประกอบด้วย

	ปี 2566 (บาท)	ปี 2565 (บาท)
ทุนสาธารณประโยชน์	3,361,426.62	3,683,475.62
ทุนรักษาระดับอัตราเงินปันผล	172,899.05	1,162,899.05
ทุนสวัสดิการบำเหน็จสมาชิก	1,660,938.31	2,110,474.31
ทุนเสริมสร้างความมั่นคงให้แก่สหกรณ์	120,000.00	110,000.00
ทุนสวัสดิการสมาชิก	6,228.80	485,061.90
ทุนเพื่อการศึกษาและอบรม	120,000.00	110,000.00
ทุนเพื่อสงเคราะห์พนักงาน	25,000.00	25,000.00
ทุนสงเคราะห์ผู้ค้าประกัน	20,000.00	10,000.00
ทุนพัฒนาวิชาการหรือวิชาชีพ	15,000.00	10,000.00
รวม	5,501,492.78	7,706,910.88

มติที่ประชุม .....

4.2 เรื่องพิจารณาอนุมัติการฝากหรือลงทุนอย่างอื่นของสหกรณ์ตามประกาศที่คณะกรรมการพัฒนาการสหกรณ์แห่งชาติกำหนด

ด้วยสหกรณ์มีแผนงานในการเพิ่มทุนดำเนินงาน ทั้งการระดมเงินฝาก ทุนเรือนหุ้นและการรับสมัครสมาชิกเพิ่ม ตลอดจนขยายการรับฝากเงินจากสหกรณ์อื่น ดังนั้น เพื่อให้การบริหารจัดการและการลงทุนของสหกรณ์มีความคล่องตัว มั่นคง และเกิดผลที่ดีในการลงทุน จึงเสนอที่ประชุมใหญ่พิจารณาอนุมัติให้คณะกรรมการดำเนินการสหกรณ์ นำเงินไปฝากหรือลงทุนอย่างอื่นตามประกาศที่คณะกรรมการพัฒนาการสหกรณ์แห่งชาติกำหนด

มติที่ประชุม .....

#### 4.3 เรื่องพิจารณาอนุมัติจัดสรรกำไรสุทธิประจำปี 2566

คณะกรรมการดำเนินการสหกรณ์ออมทรัพย์ครูแม่ฮ่องสอน จำกัด ได้เสนอแนะจัดสรรกำไรสุทธิประจำปี 2566 ให้ที่ประชุมใหญ่พิจารณาอนุมัติ ดังนี้

รายการจัดสรรกำไรสุทธิ		ประจำปี 2566		ประจำปี 2565	
		จำนวนเงิน(บาท)	%	จำนวนเงิน(บาท)	%
1	ทุนสำรอง ไม่น้อยกว่าร้อยละ 10 ของกำไรสุทธิ	12,269,017.61	10.11	9,755,085.46	10.00
2	ค่าบำรุงสันนิบาตสหกรณ์แห่งประเทศไทย อัตราร้อยละ 1 ของกำไรสุทธิ แต่ไม่เกิน 30,000 บาท	30,000.00	0.02	30,000.00	0.03
3	เงินปันผลอัตราร้อยละ 5.00	80,643,811.50	66.43	*74,769,715.00	76.68
4	เงินเฉลี่ยคืนอัตราร้อยละ 10.00	23,147,194.25	19.07	10,885,593.00	11.16
5	เงินโบนัสกรรมการและเจ้าหน้าที่ ไม่เกินร้อยละ 10 ของกำไรสุทธิ	3,000,000.00	2.47	2,000,000.00	2.05
6	ทุนรักษาระดับอัตราเงินปันผล ไม่เกินร้อยละ 2 ของทุนเรือนหุ้น ณ วันสิ้นปีบัญชี	1,000,000.00	0.83	10,000.00	0.01
7	ทุนสวัสดิการบำเหน็จสมาชิก ไม่เกินร้อยละ 10 ของกำไรสุทธิ	50,000.00	0.04	10,000.00	0.01
8	ทุนสวัสดิการสมาชิกและครอบครัวสมาชิก ไม่เกินร้อยละ 10 ของกำไรสุทธิ	1,000,000.00	0.83	10,000.00	0.01
9	ทุนการศึกษาอบรมทางสหกรณ์ ไม่เกินร้อยละ 10 ของกำไรสุทธิ	50,000.00	0.04	10,000.00	0.01
10	ทุนสาธารณประโยชน์ ไม่เกินร้อยละ 10 ของกำไรสุทธิ	50,000.00	0.04	10,000.00	0.01
11	ทุนเพื่อเสริมสร้างความมั่นคงให้แก่สหกรณ์ ไม่เกินร้อยละ 10 ของกำไรสุทธิ	50,000.00	0.04	10,000.00	0.01
12	ทุนสงเคราะห์ผู้ค้าประกัน ไม่เกินร้อยละ 10 ของกำไรสุทธิ	50,000.00	0.04	10,000.00	0.01
13	ทุนพัฒนาวิชาการหรือวิชาชีพ ไม่เกินร้อยละ 10 ของกำไรสุทธิ	50,000.00	0.04	5,000.00	0.01
<b>รวม</b>		<b>121,390,023.36</b>	<b>100.00</b>	<b>97,515,393.46</b>	<b>100.00</b>

มติที่ประชุม .....

.....

## 4.4 เรื่องพิจารณาอนุมัติแผนงานและงบประมาณรายจ่ายประจำปี 2567

### แผนกลยุทธ์ระยะ 5 ปี (พ.ศ.2566-2570)

#### วิสัยทัศน์ (Vision)

สหกรณ์เข้มแข็ง โปร่งใส เทคโนโลยีและนวัตกรรมทันสมัย ใส่ใจบริการ  
มุ่งสู่องค์กรที่เป็นเลิศ สมาชิกมีคุณภาพชีวิตที่ดี

#### พันธกิจ (Mission)

1. พัฒนาสหกรณ์ให้เข้มแข็งและเติบโตอย่างยั่งยืนภายใต้การบริหารจัดการตามหลักธรรมาภิบาลให้มีประสิทธิภาพ
2. เพิ่มศักยภาพการบริการสมาชิกและการดำเนินธุรกิจให้มีประสิทธิภาพ
3. พัฒนาระบบเทคโนโลยีสารสนเทศและประยุกต์ใช้นวัตกรรม
4. พัฒนาให้สมาชิกมีคุณภาพชีวิตที่ดีตามหลักปรัชญาของเศรษฐกิจพอเพียง

#### ค่านิยมร่วม (Share Value)

ทำงานโปร่งใส ใส่ใจบริการ ที่มุ่งงานคุณภาพ

#### ประเด็นยุทธศาสตร์ (Strategic Issue)

1. การพัฒนาศักยภาพการบริหารจัดการตามหลักธรรมาภิบาลให้มีประสิทธิภาพ
2. การพัฒนาการบริการและการดำเนินธุรกิจให้มีประสิทธิภาพ
3. การเชื่อมโยงเครือข่ายและความร่วมมือทางธุรกิจ สถาบันการศึกษา ชุมชน สังคมและสิ่งแวดล้อม
4. การพัฒนาระบบเทคโนโลยีสารสนเทศและนวัตกรรมให้ทันสมัย
5. ส่งเสริมและสนับสนุนให้สมาชิกดำเนินชีวิตตามหลักปรัชญาของเศรษฐกิจพอเพียง

#### เป้าประสงค์เชิงยุทธศาสตร์ (Strategic Goals)

1. สหกรณ์มีความเข้มแข็งและได้มาตรฐาน
2. สหกรณ์สามารถบริการสมาชิกและดำเนินธุรกิจได้อย่างมีประสิทธิภาพ
3. สหกรณ์มีภาพลักษณ์องค์กรที่ดีและเติบโตอย่างยั่งยืน
4. สหกรณ์ใช้เทคโนโลยีสารสนเทศและนวัตกรรมในการบริหารจัดการและบริการสมาชิก
5. สมาชิกมีคุณภาพชีวิตที่ดีตามหลักปรัชญาของเศรษฐกิจพอเพียง

## กลยุทธ์(Stratgy)

**ยุทธศาสตร์ที่ 1** การพัฒนาศักยภาพการบริหารจัดการตามหลักธรรมาภิบาลให้มีประสิทธิภาพ

กลยุทธ์ที่ 1 พัฒนาโครงสร้างองค์กรให้มีประสิทธิภาพ โดยการกระจายอำนาจและสร้างการมีส่วนร่วม

กลยุทธ์ที่ 2 พัฒนาแผนกลยุทธ์และแผนปฏิบัติงานให้มีประสิทธิผล

กลยุทธ์ที่ 3 พัฒนาศักยภาพของบุคลากรให้มีประสิทธิภาพและมีความเป็นมืออาชีพ

กลยุทธ์ที่ 4 พัฒนาระบบการบริหารจัดการให้มีประสิทธิภาพ

**ยุทธศาสตร์ที่ 2** การพัฒนาการบริการและการดำเนินธุรกิจให้มีประสิทธิภาพ

กลยุทธ์ที่ 5 ส่งเสริมและพัฒนาคุณภาพชีวิตของสมาชิกให้ดีขึ้น

กลยุทธ์ที่ 6 พัฒนาคุณภาพการบริการและส่งเสริมให้สมาชิกมีส่วนร่วมในการทำธุรกิจเพิ่มขึ้น

กลยุทธ์ที่ 7 พัฒนาสิ่งแวดล้อมและบรรยากาศภายในองค์กรให้เอื้อต่อการปฏิบัติงานและการบริการ

**ยุทธศาสตร์ที่ 3** การเชื่อมโยงเครือข่ายและความร่วมมือทางธุรกิจ สถาบันการศึกษา ชุมชน สังคมและสิ่งแวดล้อม

กลยุทธ์ที่ 8 เสริมสร้างความร่วมมือและเชื่อมโยงภาคีเครือข่าย

**ยุทธศาสตร์ที่ 4** การพัฒนาระบบเทคโนโลยีสารสนเทศและนวัตกรรมให้ทันสมัย

กลยุทธ์ที่ 9 พัฒนาระบบเทคโนโลยีสารสนเทศและนวัตกรรมให้ทันสมัย

กลยุทธ์ที่ 10 พัฒนาสื่อประชาสัมพันธ์ขององค์กรให้มีประสิทธิภาพ รวดเร็ว และทันสมัย

**ยุทธศาสตร์ที่ 5** ส่งเสริมและสนับสนุนให้สมาชิกดำเนินชีวิตตามหลักปรัชญาของเศรษฐกิจพอเพียง

กลยุทธ์ที่ 11 ส่งเสริมให้สมาชิกมีวินัยทางการเงินและความมั่นคงทางเศรษฐกิจ

## (1) แผนงาน/โครงการ

ยุทธศาสตร์ที่ 1 การพัฒนาศักยภาพการบริหารจัดการตามหลักธรรมาภิบาลให้มีประสิทธิภาพ

กลยุทธ์ที่ 1 พัฒนาโครงสร้างองค์กรให้มีประสิทธิภาพ โดยการกระจายอำนาจและสร้างการมีส่วนร่วม

โครงการประชุมสมาชิกเครือข่าย

โครงการพัฒนาเครือข่ายความร่วมมือระหว่างสหกรณ์และสมาชิก

กลยุทธ์ที่ 2 พัฒนาแผนกลยุทธ์และแผนปฏิบัติงานให้มีประสิทธิผล

โครงการเพิ่มศักยภาพการบริหารจัดการ

กลยุทธ์ที่ 3 พัฒนาศักยภาพของบุคลากรให้มีประสิทธิภาพและมีความเป็นมืออาชีพ

โครงการพัฒนาศักยภาพผู้นำและบุคลากรสู่ความเป็นมืออาชีพ

กลยุทธ์ที่ 4 พัฒนาระบบการบริหารจัดการให้มีประสิทธิภาพ

โครงการสัมมนาและศึกษาดูงานแนวปฏิบัติองค์กรอื่น

โครงการบริหารความเสี่ยงและการควบคุมภายใน

โครงการปรับปรุงแก้ไขข้อบังคับ ระเบียบ หลักเกณฑ์ให้ทันสมัย

ยุทธศาสตร์ที่ 2 การพัฒนาการบริการและการดำเนินธุรกิจให้มีประสิทธิภาพ

กลยุทธ์ที่ 5 ส่งเสริมและพัฒนาคุณภาพชีวิตของสมาชิกให้ดีขึ้น

โครงการจัดสวัสดิการสงเคราะห์สมาชิกและครอบครัวสมาชิก

โครงการสนับสนุนหลักประกันความมั่นคงในชีวิตแก่สมาชิก

โครงการพัฒนาสมาชิกสู่วิถีสถาบันและความก้าวหน้าในวิชาชีพ

โครงการสร้างอาชีพเสริมเพิ่มพูนรายได้

โครงการสหกรณ์ห่วงใย ใส่ใจสุขภาพสมาชิก

โครงการสหกรณ์ร่วมใจสู่สังคมสูงวัยอย่างมีคุณภาพ

โครงการพัฒนาสมาชิกใหม่

กลยุทธ์ที่ 6 พัฒนาคุณภาพการบริการและส่งเสริมให้สมาชิกมีส่วนร่วมในการทำธุรกิจเพิ่มขึ้น

โครงการบริการประทับใจ สมาชิกประทับใจ

กลยุทธ์ที่ 7 พัฒนาสิ่งแวดล้อมและบรรยากาศภายในองค์กรให้เอื้อต่อการปฏิบัติงานและการบริการ

โครงการพัฒนาปรับปรุงสำนักงาน ภูมิทัศน์ และสิ่งแวดล้อม

ยุทธศาสตร์ที่ 3 การเชื่อมโยงเครือข่ายและความร่วมมือทางธุรกิจ สถาบันการศึกษา ชุมชน สังคมและสิ่งแวดล้อม

กลยุทธ์ที่ 8 เสริมสร้างความร่วมมือและเชื่อมโยงภาคีเครือข่าย

โครงการเสริมสร้างความเข้มแข็งให้กับสหกรณ์

โครงการเสริมสร้างความร่วมมือและเชื่อมโยงภาคีเครือข่าย

โครงการส่งเสริมอนุรักษ์วัฒนธรรมประเพณีไทย

โครงการเสริมสร้างความสัมพันธ์ชุมชน สังคมและสิ่งแวดล้อม

ยุทธศาสตร์ที่ 4 การพัฒนาระบบเทคโนโลยีสารสนเทศและนวัตกรรมให้ทันสมัย

กลยุทธ์ที่ 9 พัฒนาระบบเทคโนโลยีสารสนเทศและนวัตกรรมให้ทันสมัย

โครงการพัฒนาและส่งเสริมการใช้เทคโนโลยีสารสนเทศ

กลยุทธ์ที่ 10 พัฒนาสื่อประชาสัมพันธ์ขององค์กรให้มีประสิทธิภาพ รวดเร็ว และทันสมัย

โครงการประชาสัมพันธ์สหกรณ์ผ่านสื่อ

ยุทธศาสตร์ที่ 5 ส่งเสริมและสนับสนุนให้สมาชิกดำเนินชีวิตตามหลักปรัชญาของเศรษฐกิจพอเพียง

กลยุทธ์ที่ 11 ส่งเสริมให้สมาชิกมีวินัยทางการเงินและความมั่นคงทางเศรษฐกิจ

โครงการส่งเสริมการออมและสร้างวินัยทางการเงิน

## (2) แผนงานด้านการบริหารการเงินประจำปี 2567

ที่	รายการ	ปี 2566			ปี 2567	หมายเหตุ
		แผนงาน	ผลงาน	%	แผนงาน	
1	รับสมัครสมาชิก	250	442	176.80	300	
2	ระดมทุน					
	ทุนเรือนหุ้น	75,000,000.00	123,077,180.00	164.10	300,000,000.00	
	เงินรับฝากจากสมาชิก	1,300,000,000.00	1,283,822,523.43	98.76	1,500,000,000.00	
	เงินรับฝากจากสหกรณ์อื่น	500,000,000.00	64,062,134.59	12.81	500,000,000.00	
3	จ่ายเงินกู้ระหว่างปี					
	เงินกู้สามัญ	1,400,000,000.00	2,562,561,000.00	183.04	1,000,000,000.00	
	เงินกู้ฉุกเฉิน	2,000,000.00	5,031,100.00	251.56	10,000,000.00	
	เงินกู้พิเศษ	300,000,000.00	35,666,900.00	11.89	100,000,000.00	
	เงินให้สหกรณ์อื่นกู้	5,000,000.00	760,000.00	15.20	5,000,000.00	
4	รับชำระหนี้ระหว่างปี					
	เงินกู้สามัญ	800,000,000.00	1,180,945,961.66	147.62	1,000,000,000.00	
	เงินกู้ฉุกเฉิน	5,000,000.00	4,886,913.64	97.74	5,000,000.00	
	เงินกู้พิเศษ	200,000,000.00	589,134,908.43	294.57	200,000,000.00	
	เงินให้สหกรณ์อื่นกู้	1,000,000.00	1,035,200.00	103.52	1,000,000.00	
5	การกู้ยืมเงิน	1,000,000,000.00	1,997,654,543.10	199.77	2,000,000,000.00	วงเงินกู้ยืม 2,800 ล้านบาท
6	การลงทุน (ตามเกณฑ์กำกับ)	10,000,000.00	1,506,400.00	15.06	10,000,000.00	

(3) ประมาณการรายได้-รายจ่ายประจำปี 2567

รายการ	ปี 2566			ปี 2567	
	ประมาณการ	ผลการดำเนินการ	%	ประมาณการ	
	(บาท)	(บาท)		(บาท)	%
<b>รายได้</b>					
ดอกเบี้ยรับเงินให้กู้	250,000,000.00	232,825,232.57	93.13	270,000,000.00	91.21
ดอกเบี้ยรับเงินฝาก	500,000.00	396,239.25	79.25	500,000.00	0.17
ผลตอบแทนจากการลงทุน	500,000.00	329,133.60	65.83	500,000.00	0.17
รายได้อื่น	20,000,000.00	544,698.03	2.72	25,000,000.00	8.45
<b>รวมรายได้</b>	<b>271,000,000.00</b>	<b>234,095,303.45</b>	<b>86.38</b>	<b>296,000,000.00</b>	<b>100.00</b>
<b>รายจ่าย</b>					
ดอกเบี้ยจ่ายเงินรับฝาก	75,000,000.00	56,429,491.06	75.24	70,000,000.00	41.13
ดอกเบี้ยจ่ายเงินกู้ยืม	10,000,000.00	13,840,466.98	138.40	30,000,000.00	17.63
ค่าใช้จ่ายในการดำเนินงาน	49,500,000.00	35,622,999.60	71.97	*57,200,000.00	33.61
ค่าเสื่อมราคาทรัพย์สิน	8,000,000.00	7,753,312.42	96.92	10,000,000.00	5.87
ค่าเผื่อนี้สงสัยจะสูญลูกหนี้เงินให้กู้	3,000,000.00	(782,394.80)	(26.08)	3,000,000.00	1.76
ค่าเผื่อนี้สงสัยจะสูญลูกหนี้เงินกู้สหกรณ์อื่น		(35,200.00)			
ค่าเผื่อเงินฝากสหกรณ์อื่นสงสัยจะสูญ		(112,803.17)			
ค่าเผื่อนี้สงสัยจะสูญลูกหนี้เงินสดขาดบัญชี		(32,312.00)			
ค่าเผื่อนี้สงสัยจะสูญลูกหนี้ตัวแทนหักเงินส่ง		21,720.00			
<b>รวมรายจ่าย</b>	<b>145,500,000.00</b>	<b>112,705,280.09</b>	<b>77.46</b>	<b>170,200,000.00</b>	<b>100.00</b>
<b>ประมาณการกำไรสุทธิ</b>	<b>125,500,000.00</b>	<b>121,390,023.36</b>	<b>96.73</b>	<b>125,800,000.00</b>	

\*ไม่รวมหมวดค่าครุภัณฑ์ ที่ดินและสิ่งก่อสร้าง

## (4) งบประมาณรายจ่ายประจำปี 2567

หมวดรายจ่าย	ปี 2566		ปี 2567	คำชี้แจง	เดิม
	ขอตั้ง	จ่ายจริง	ขอตั้ง		
<b>1. ค่าใช้จ่ายเกี่ยวกับเจ้าหน้าที่</b>					
1.1 เงินเดือนและค่าจ้าง	7,000,000.00	5,979,280.00	8,000,000.00	เพื่อเป็นเงินเดือน ค่าจ้าง ให้เจ้าหน้าที่พนักงาน ลูกจ้างชั่วคราว และสำรองไว้สำหรับการปรับเพิ่มอัตราเงินเดือนและค่าจ้างระหว่างปี เพื่อให้สอดคล้องกับภาวะเศรษฐกิจ	
1.2 ค่าล่วงเวลา	80,000.00	38,457.00	80,000.00	เพื่อเป็นค่าล่วงเวลาให้เจ้าหน้าที่และลูกจ้างชั่วคราวที่ทำงานในวันหยุดและทำงานล่วงเวลาในวันทำงานปกติและในวันหยุด เมื่อมีงานจำเป็นหรือเร่งด่วนตามที่กฎหมายแรงงานกำหนด	
1.3 เงินประจำตำแหน่งและเงินค่าวิชาชีพ	500,000.00	411,320.00	500,000.00	เพื่อเป็นเงินประจำตำแหน่ง และเงินค่าวิชาชีพของเจ้าหน้าที่สหกรณ์	
1.4 เงินสมทบกองทุนประกันสังคมและกองทุนเงินทดแทน	250,000.00	184,178.00	300,000.00	เพื่อเป็นเงินสมทบกองทุนประกันสังคมและกองทุนเงินทดแทนตามที่กฎหมายกำหนด	
1.5 เงินสะสมเจ้าหน้าที่	200,000.00	199,231.97	300,000.00	เพื่อเป็นเงินสมทบเงินสะสมเจ้าหน้าที่อัตราร้อยละ 3 ของเงินเดือนตามกฎหมายและระเบียบสหกรณ์ และดอกเบี่ยจ่ายเงินสะสมตามอัตราดอกเบี้ยเงินรับฝากออมทรัพย์พิเศษ	
1.6 เงินบำเหน็จ	850,000.00	688,820.00	800,000.00	เพื่อเป็นเงินสำรองบำเหน็จตามกฎหมายและระเบียบสหกรณ์	
1.7 เงินค่าชดเชย	600,000.00	312,189.36	600,000.00	เพื่อเป็นเงินสำรองค่าชดเชยตามกฎหมายและระเบียบสหกรณ์	
1.8 ค่าสวัสดิการเจ้าหน้าที่	40,000.00	3,170.00	140,000.00	เพื่อเป็นเงินช่วยเหลือค่ารักษาพยาบาลเงินค่าช่วยเหลือการศึกษบุตรของเจ้าหน้าที่ตามระเบียบสหกรณ์ และเป็นค่าเครื่องแบบเจ้าหน้าที่	
รวม	9,520,000.00	7,816,646.33	10,720,000.00		

หมวดรายจ่าย	ปี 2566		ปี 2567	คำชี้แจง	เดิม
	ขอตั้ง	จ่ายจริง	ขอตั้ง		
<b>2. ค่าใช้จ่ายเกี่ยวกับอาคาร สถานที่และอุปกรณ์</b>					
2.1 ค่าซ่อมแซมและบำรุงรักษาทรัพย์สิน	200,000.00	87,545.00	200,000.00	เพื่อเป็นค่าใช้จ่ายในการซ่อมแซมและบำรุงรักษาทรัพย์สินที่ชำรุด	
2.2 ค่าใช้จ่ายเกี่ยวกับรถยนต์และรถจักรยานยนต์	300,000.00	217,933.72	300,000.00	เพื่อเป็นค่าวัสดุ ค่าซ่อมบำรุง ค่าน้ำมันเชื้อเพลิงและล้อสลับ ค่าภาษีและค่าประกันภัยสำหรับรถยนต์และรถจักรยานยนต์ที่ใช้เพื่อกิจการสหกรณ์	
2.3 ค่าภาษีโรงเรือนและภาษีป้าย	200,000.00	152,191.82	200,000.00	เพื่อเป็นค่าภาษีโรงเรือนและค่าภาษีป้ายให้กับส่วนราชการ	
2.4 ค่าดูแลโปรแกรมคอมพิวเตอร์	200,000.00	96,300.00	200,000.00	เพื่อเป็นค่าดูแลโปรแกรมคอมพิวเตอร์	
2.5 ค่าเช่าพื้นที่บริการคลาวด์	300,000.00	229,836.00	300,000.00	เพื่อเป็นค่าเช่าพื้นที่บริการคลาวด์	
2.6 ค่าดูแลเว็บไซต์สหกรณ์	30,000.00	6,420.00	30,000.00	เพื่อเป็นค่าเช่าพื้นที่และบริการเว็บไซต์	
2.7 ค่าประกันภัยทรัพย์สิน	150,000.00	29,878.64	150,000.00	เพื่อเป็นค่าเบี้ยประกันภัยอาคารสำนักงานและหอประชุม	
<b>รวม</b>	<b>1,380,000.00</b>	<b>820,105.18</b>	<b>1,380,000.00</b>		
<b>3. ค่าใช้จ่ายดำเนินงานอื่น</b>					
3.1 ค่าเบี้ยประชุม	450,000.00	413,600.00	500,000.00	เพื่อเป็นค่าเบี้ยประชุม คณะกรรมการดำเนินการ คณะกรรมการอำนวยการ คณะกรรมการเงินกู้ คณะกรรมการศึกษาฯ คณะกรรมการอื่น ฝ่ายจัดการ คณะทำงาน บุคคลที่สหกรณ์แต่งตั้ง หรือบุคคลที่สหกรณ์เชิญเข้าร่วมประชุม ในภารกิจอันเกี่ยวเนื่องกับงานของสหกรณ์ โดยจ่ายเบี้ยประชุมเป็นรายครั้ง	

หมวดรายจ่าย	ปี 2566		ปี 2567	คำชี้แจง	เดิม
	ขอตั้ง	จ่ายจริง	ขอตั้ง		
3.2 ค่าเบี้ยเลี้ยง ค่าเช่าที่พัก และค่าพาหนะ	1,000,000.00	920,630.00	1,000,000.00	เพื่อเป็นค่าเบี้ยเลี้ยงค่าเช่าที่พักและ ค่าพาหนะคณะกรรมการดำเนินการ ฝ่ายจัดการ ผู้ตรวจสอบกิจการ ที่ปรึกษา สมาชิกหรือบุคคลอื่นที่ได้รับ มอบหมายให้ไปประชุมอบรมสัมมนา หรือปฏิบัติงานเพื่อประโยชน์แก่สหกรณ์	
3.3 ค่าลงทะเบียน สัมมนาและฝึกอบรม	100,000.00	42,000.00	100,000.00	เพื่อเป็นค่าลงทะเบียนในการไป ประชุมสัมมนาและฝึกอบรมของ คณะกรรมการดำเนินการ ฝ่ายจัดการ ผู้ตรวจสอบกิจการ สมาชิกหรือบุคคล อื่นที่ได้รับมอบหมาย เพื่อพัฒนาบุคลากร ในด้านต่างๆ ให้เกิดประโยชน์แก่สหกรณ์	
3.4 ค่ารับรอง	300,000.00	211,630.00	300,000.00	เพื่อเป็นค่าอาหาร เครื่องดื่ม ค่าของที่ ระลึก สำหรับรับรองบุคคลหรือคณะ บุคคลที่มาเยี่ยม ศึกษาดูงาน หรือ นักศึกษาฝึกงาน และบุคคลผู้มา ช่วยเหลืองานสหกรณ์ หรือผู้ทำคุณประโยชน์แก่สหกรณ์ คณะกรรมการดำเนินการ คณะอนุกรรมการ คณะทำงานที่มา ปฏิบัติงาน ที่ปรึกษาและหรือที่ปรึกษา กิตติมศักดิ์สหกรณ์	
3.5 ค่าจ้างเหมาบริการ	300,000.00	224,500.00	1,000,000.00	เพื่อจ้างเหมาบริการรักษาความ ปลอดภัยและงานอื่นที่จำเป็น เพื่อประโยชน์สหกรณ์	
3.6 ค่าตรวจสอบกิจการ	150,000.00	150,000.00	150,000.00	เพื่อเป็นค่าตอบแทนเหมาจ่าย คณะผู้ตรวจสอบกิจการ	
3.7 ค่าธรรมเนียมสอบ บัญชี	210,000.00	190,000.00	190,000.00	เพื่อจัดจ้างผู้สอบบัญชีรับอนุญาต ภาคเอกชน	

หมวดรายจ่าย	ปี 2566		ปี 2567	คำชี้แจง	เดิม
	ขอตั้ง	จ่ายจริง	ขอตั้ง		
3.8 เงินอุดหนุนหน่วย บริการอำเภอ	300,000.00	86,400.00	150,000.00	เพื่อเป็นค่าใช้จ่ายในการดำเนินงาน หน่วยบริการ ได้แก่ ค่าถ่ายเอกสาร ค่าอาหารว่างและเครื่องดื่ม ค่าไปรษณีย์ ค่าส่งเอกสาร ค่าวัสดุอุปกรณ์ ค่าใช้จ่าย เกี่ยวกับระบบอินเทอร์เน็ต ค่าใช้จ่ายอื่น ที่จำเป็นและเกี่ยวข้องกับการปฏิบัติงาน, เป็นเงินอุดหนุนสำนักงานที่ตั้งหน่วย บริการอำเภอ , เป็นค่าตอบแทน คณะกรรมการหน่วยบริการ	
3.9 ค่าเบี้ยเลี้ยง คณะกรรมการสรรหา	50,000.00	-	50,000.00	เพื่อเป็นค่าเบี้ยเลี้ยงคณะกรรมการ สรรหาสำหรับการสรรหาทุกระดับ	
3.10 ค่าตอบแทนที่ ปรึกษาสหกรณ์	100,000.00	100,000.00	100,000.00	เพื่อเป็นค่าตอบแทนที่ปรึกษา 10 คน คนละ 5,000.00 บาท และที่ปรึกษา กิตติมศักดิ์ 5 คน คนละ 10,000.00 บาท	
3.11 ค่าสมนาคุณผู้ทำ คุณประโยชน์ให้กับ สหกรณ์	30,000.00	24,500.00	50,000.00	เพื่อเป็นค่าสมนาคุณผู้ทำคุณประโยชน์ ให้กับสหกรณ์ เช่น นักศึกษาฝึกงาน ผู้ช่วยเหลืองานสหกรณ์ ฯลฯ	
3.12 ค่าใช้จ่ายในการ ดูแลรักษาห้องประชุม	50,000.00	34,550.00	50,000.00	เพื่อเป็นค่าใช้จ่ายในการดูแลรักษาห้อง ประชุมสหกรณ์และหน่วยบริการอำเภอ	
3.13 ค่าสมนาคุณผู้หัก เงินส่งสหกรณ์	200,000.00	199,274.00	300,000.00	เพื่อเป็นค่าสมนาคุณเจ้าหน้าที่ผู้หักเงิน ส่งสหกรณ์ จ่ายตามจำนวนสมาชิก รายละ 5 บาท ต่อเดือน จำนวน 12 เดือน หรือตามอัตราที่ คณะกรรมการดำเนินการกำหนด	
3.14 ค่าเบี้ยประกัน อุบัติเหตุ ส่วนบุคคล	60,000.00	31,845.00	60,000.00	เพื่อเป็นค่าเบี้ยประกันอุบัติเหตุส่วน บุคคลสำหรับคณะกรรมการดำเนินการ ฝ่ายจัดการ และผู้ตรวจสอบกิจการ	
3.15 ค่าใช้จ่ายในการ ดำเนินคดี	150,000.00	-	150,000.00	เพื่อเป็นค่าใช้จ่ายในการดำเนินคดี ฟ้องร้อง ค่าทนายความตลอดจนค่าฤชา ธรรมเนียม	

หมวดรายจ่าย	ปี 2566		ปี 2567	คำชี้แจง	เดิม
	ขอตั้ง	จ่ายจริง	ขอตั้ง		
3.16 ค่าใช้จ่ายในการประชุมใหญ่	1,500,000.00	994,806.00	1,500,000.00	เพื่อเป็นค่าพิมพ์รายงานกิจการ ค่าอาหารกลางวัน ค่าอาหารว่างและเครื่องดื่ม ค่าเบี้ยประชุม ค่าพาหนะ ค่าของรางวัล ของที่ระลึกและค่าใช้จ่ายอื่นที่เกี่ยวกับการประชุมใหญ่	
3.17 ค่าเครื่องเขียนแบบพิมพ์และวัสดุสำนักงาน	500,000.00	339,628.00	500,000.00	เพื่อเป็นค่าเครื่องเขียนแบบพิมพ์และค่าวัสดุสำนักงาน เช่น กระดาษ ปากกา เครื่องเย็บกระดาษ แฟ้มเอกสาร ฯลฯ และเป็นค่าจัดพิมพ์สมุดเงินฝาก บัตรตัวอย่างลายมือชื่อ ระเบียบหลักเกณฑ์ ฯลฯ ตลอดจนจ่ายเป็นค่าวัสดุสำนักงานหรือแบบพิมพ์อื่นๆ ที่จำเป็นต้องใช้ในการปฏิบัติงานสหกรณ์	
3.18 ค่าวัสดุคอมพิวเตอร์	100,000.00	22,794.19	100,000.00	เพื่อเป็นค่าวัสดุสำหรับคอมพิวเตอร์ เช่น Keyboard Hub Ram Mainboard Mouse เครื่องสำรองไฟ หมึกพิมพ์ ฯลฯ	
3.19 ค่าถ่ายเอกสาร	50,000.00	40,373.00	50,000.00	เพื่อเป็นค่าถ่ายเอกสารที่ใช้ในกิจการสหกรณ์	
3.20 ค่าใช้จ่ายสำนักงาน	300,000.00	157,781.01	300,000.00	เพื่อเป็นค่าวัสดุงานบ้านงานครัว ค่าน้ำดื่ม และวัสดุสิ้นเปลืองอื่นที่จำเป็น	
3.21 ค่าสาธารณูปโภค	1,000,000.00	922,357.94	1,000,000.00	เพื่อเป็นค่าไฟฟ้า ค่าประปา ค่าโทรศัพท์ ค่าบริการไปรษณีย์ ค่าส่งเอกสาร ค่าบริการสื่อสารและโทรคมนาคม ค่าใช้จ่ายเกี่ยวกับการใช้ระบบอินเทอร์เน็ต ค่า SMS ค่าโทรสาร และค่าธรรมเนียมต่างๆ	
รวม	6,900,000.00	5,106,669.14	7,600,000.00		

หมวดรายจ่าย	ปี 2566		ปี 2567	คำชี้แจง	เดิม
	ขอตั้ง	จ่ายจริง	ขอตั้ง		
<b>4. ค่าใช้จ่ายตามแผนงานโครงการ</b>					
4.1 โครงการประชุมสมาชิกเครือข่าย	1,500,000.00	788,443.00	1,500,000.00	เพื่อจัดประชุมอบรมสัมมนาสมาชิกหรือกลุ่มเป้าหมาย เช่น ประชุมสมาชิกเครือข่าย สหกรณ์สัญจรพบสมาชิก ประชุมประธานเครือข่าย ฯลฯ	4.2
4.2 โครงการพัฒนาเครือข่ายความร่วมมือระหว่างสหกรณ์และสมาชิก	2,700,000.00	2,841,500.00	3,500,000.00	เพื่อสนับสนุนการบริหารงานเครือข่าย เป็นเงินอุดหนุนเครือข่าย ตามจำนวนสมาชิก , ตามผลการดำเนินงานเครือข่าย (ตัวชี้วัด) , เป็นเงินอุดหนุนหน่วยเครือข่าย , เป็นค่าตอบแทนการปฏิบัติงานเครือข่าย ตามที่คณะกรรมการกำหนด และกิจกรรมยกย่องเชิดชูเกียรติ	4.3
4.3 โครงการเพิ่มศักยภาพการบริหารจัดการ	300,000.00	37,765.00	200,000.00	เพื่อทบทวน ปรับปรุง จัดทำแผนกลยุทธ์ แผนปฏิบัติงานประจำปี และทบทวนผลการดำเนินงาน , ประชุมสร้างความเข้าใจระหว่างผู้บริหารและเจ้าหน้าที่ , สร้างเครื่องมือติดตามประเมินผลการปฏิบัติงาน , สรุปและจัดทำรายงานผลการดำเนินงาน	4.4 4.7
4.4 โครงการพัฒนาศักยภาพผู้นำและบุคลากรสู่ความเป็นมืออาชีพ	600,000.00	461,642.00	700,000.00	เพื่อพัฒนาศักยภาพของคณะกรรมการ ดำเนินการ ผู้ตรวจสอบกิจการ และฝ่ายจัดการ การเรียนรู้ระดับองค์กร ระดับบุคคล และพัฒนางานในภาวะปกติ (On the Job training) , เสริมสร้างความสัมพันธ์และการทำงานเป็นทีมให้มีประสิทธิภาพ	4.1 4.5
4.5 โครงการสัมมนาและศึกษาดูงานแนวปฏิบัติองค์กรอื่น	600,000.00	549,073.00	600,000.00	เพื่อสัมมนาและศึกษาดูงานองค์กรอื่น แลกเปลี่ยนความรู้ประสบการณ์ และนำมาประยุกต์ใช้ในงานสหกรณ์	4.6

หมวดรายจ่าย	ปี 2566		ปี 2567	คำชี้แจง	เดิม
	ขอตั้ง	จ่ายจริง	ขอตั้ง		
4.6 โครงการบริหารความเสี่ยงและการควบคุมภายใน	200,000.00	-	200,000.00	เพื่อประชุมอบรมสัมมนาความรู้ เรื่อง การบริหารความเสี่ยงและการควบคุมภายใน , จัดทำคู่มือและแผนการติดตามและประเมินผล	4.8 4.9
4.7 โครงการปรับปรุงแก้ไขข้อบังคับระเบียบหลักเกณฑ์ให้ทันสมัย	100,000.00	-	100,000.00	เพื่อจัดตั้งคณะทำงาน , ศึกษา วิเคราะห์ ทบทวน ยกร่างหรือปรับปรุงแก้ไข ข้อบังคับ ระเบียบ หลักเกณฑ์ , ประชาสัมพันธ์ให้สมาชิก/ผู้มีส่วนเกี่ยวข้อง และส่งเสริมให้บุคลากรปฏิบัติ ตามกฎหมาย ข้อบังคับ ระเบียบ หลักเกณฑ์	4.19
4.8 โครงการจัดสวัสดิการสงเคราะห์สมาชิกและครอบครัวสมาชิก	5,000,000.00	3,994,433.00	10,000,000.00	เพื่อจัดสวัสดิการสงเคราะห์แก่สมาชิก และครอบครัวสมาชิก	4.10
4.9 โครงการสนับสนุนหลักประกันความมั่นคงในชีวิตแก่สมาชิก	11,000,000.00	9,132,448.44	11,000,000.00	เพื่อส่งเสริมสนับสนุนหลักประกันความมั่นคงแก่สมาชิก โดยจ่ายสมทบค่าเบี้ยประกันให้ร้อยละ 40 ต่อคน , จัดตั้งสมาคมฌาปนกิจสงเคราะห์ฯ	4.11
4.10 โครงการพัฒนาสมาชิกสู่วิทยฐานะและความก้าวหน้าในวิชาชีพ	200,000.00	162,959.27	200,000.00	เพื่อจัดประชุม อบรม สัมมนาให้ความรู้ เกี่ยวกับการจัดทำผลงานเพื่อเลื่อนวิทยฐานะ , ส่งเสริมสนับสนุนการทำผลงานวิชาการ , และการผลิตสื่อ นวัตกรรมทางการศึกษา	4.12
4.11 โครงการสร้างอาชีพเสริมเพิ่มพูนรายได้	300,000.00	-	300,000.00	เพื่อฝึกอบรมเชิงปฏิบัติการ , ส่งเสริมสนับสนุนการสร้างงานสร้างรายได้เสริม, จัดตั้งตลาดออนไลน์	4.13
4.12 โครงการสหกรณ์ห่วงใย ใส่ใจสุขภาพสมาชิก	2,000,000.00	399,800.00	1,000,000.00	เพื่อส่งเสริมสนับสนุนการตรวจสุขภาพประจำปี , จัดซื้ออุปกรณ์ทางการแพทย์, ส่งเสริมการพัฒนาสุขภาพจิตและสุขภาพกายที่ดี	4.14

หมวดรายจ่าย	ปี 2566		ปี 2567	คำชี้แจง	เดิม
	ขอตั้ง	จ่ายจริง	ขอตั้ง		
4.13 โครงการสหกรณ์ ร่วมใจสู่สังคมสูงวัยอย่าง มีคุณภาพ	300,000.00	293,457.78	300,000.00	เพื่อมูทิตาจิตสมาชิกผู้เกษียณอายุ ราชการ และเยี่ยมบ้านสร้างขวัญและ กำลังใจสมาชิก	4.15
4.14 โครงการพัฒนา สมาชิกใหม่	100,000.00	88,596.00	200,000.00	เพื่อพัฒนาสมาชิกให้มีความรู้ความเข้าใจ เกี่ยวกับการสหกรณ์ เช่น อบรม หลักสูตรสมาชิกใหม่ และหลักสูตร วางแผนทางการเงิน	4.16
4.15 โครงการบริการ ประทับใจ สหกรณ์ ประทับใจ	100,000.00	-	100,000.00	เพื่อจัดประชุมอบรมสัมมนาเจ้าหน้าที่ เช่นหลักสูตร service mind บริการ เหนือความคาดหมาย และหลักสูตรที่ เกี่ยวข้องกับการบริการ , การพัฒนา บุคลิกภาพ	4.17
4.16 โครงการพัฒนา ปรับปรุงสำนักงาน ภูมิทัศน์และสิ่งแวดล้อม (1) จัดทำไฟส่องสว่าง ถนนรอบสำนักงาน (2) ติดตั้งระบบไฟโซลาร์ ป้ายชื่ออาคารสำนักงาน และหอประชุม (3) ปรับปรุงซ่อมแซม เครื่องปรับอากาศ และ กล่องวงจรปิด (4) ปรับปรุงซ่อมแซม ผ้าม่านหอประชุม (5) ตกแต่งภูมิทัศน์  (6) ปรับปรุงโซน รับรองและบริการสมาชิก (7) ปรับปรุงซ่อมแซม งานสีอาคารสำนักงาน	2,700,000.00	2,212,281.98	3,500,000.00	เพื่อพัฒนาปรับปรุงสำนักงาน ภูมิทัศน์ และสิ่งแวดล้อมอาคารสำนักงาน และ หน่วยบริการสหกรณ์ เพื่อจัดทำไฟส่องสว่างถนนรอบสำนักงาน 700,000.00 บาท เพื่อติดตั้งระบบไฟโซลาร์ป้ายชื่ออาคาร สำนักงานและหอประชุม 100,000.00 บาท เพื่อปรับปรุงซ่อมแซมเครื่องปรับอากาศ และกล่องวงจรปิดอาคารสำนักงานและ หอประชุม 70,000.00 บาท เพื่อปรับปรุงซ่อมแซมผ้าม่านหอประชุม 100,000.00 บาท เพื่อปรับปรุงและตกแต่งภูมิทัศน์รอบๆ สำนักงานและหอประชุม 400,000.00 บาท เพื่อปรับปรุงโซนรับรองและบริการ สมาชิก 300,000.00 บาท เพื่อปรับปรุงซ่อมแซมงานสีอาคาร สำนักงาน 200,000.00 บาท	4.20 4.21

หมวดรายจ่าย	ปี 2566		ปี 2567	คำชี้แจง	เดิม
	ขอตั้ง	จ่ายจริง	ขอตั้ง		
4.16 โครงการพัฒนา ปรับปรุงสำนักงาน ภูมิทัศน์และสิ่งแวดล้อม (ต่อ) (8) ปรับปรุงต่อเติม โรงรถอาคารสำนักงาน หน่วยบริการอำเภอ แม่สะเรียง (9) ปรับปรุงต่อเติม ชั้น 1 อาคารสำนักงาน หน่วยบริการอำเภอ แม่สะเรียง (10) ปรับปรุงต่อเติม ชั้น 2 อาคารสำนักงาน หน่วยบริการอำเภอ แม่สะเรียง (11) ปรับปรุง สำนักงานและหน่วย บริการอื่นๆ				เพื่อปรับปรุงต่อเติมโรงรถอาคาร สำนักงานหน่วยบริการอำเภอแม่สะเรียง 300,000.00 บาท  เพื่อปรับปรุงต่อเติมชั้น 1 อาคาร สำนักงานหน่วยบริการอำเภอแม่สะเรียง 471,000.00 บาท  เพื่อปรับปรุงต่อเติมชั้น 2 อาคาร สำนักงานหน่วยบริการอำเภอแม่สะเรียง 381,000.00 บาท  เพื่อปรับปรุงสำนักงานและหน่วยบริการ อื่นๆ 478,000.00 บาท	
				<b>รายละเอียดจ่ายจริง ปี 2566</b> - ปรับปรุงซ่อมแซมระบบเครื่องเสียงห้อง ประชุมคณะกรรมการ และห้องฝึกอบรม 691,220.00 บาท - ปรับปรุงซ่อมแซมห้องเก็บของ 226,600.00 บาท - ปรับปรุงห้องรับรอง รื้อจุดจอดรถ 416,900.00 บาท - ปรับปรุงงานซ่อมแซมฝ้าอาคาร หอประชุม รอยรั่ว งานสี 257,600.00บาท - ปรับปรุงซ่อมแซมถนนทรุด 20,918.00 บาท	

หมวดรายจ่าย	ปี 2566		ปี 2567	คำชี้แจง	เดิม
	ขอตั้ง	จ่ายจริง	ขอตั้ง		
4.16 โครงการพัฒนาปรับปรุงสำนักงานภูมิทัศน์และสิ่งแวดล้อม (ต่อ)				รายละเอียดจ่ายจริง ปี 2566 (ต่อ) - ปรับปรุงซ่อมแซมหลังคาทางเชื่อมตึกระหว่างสำนักงานกับหอประชุม 49,980.00 บาท - ปรับปรุงสำนักงานและหน่วยบริการ อื่นๆ 451,184.00 บาท - ปรับปรุงภูมิทัศน์และสิ่งอำนวยความสะดวกให้แก่สมาชิก , สร้างมุมบริการสมาชิก และจุดเช็คอิน 97,879.98 บาท	
4.17 โครงการเสริมสร้างความเข้มแข็งให้กับสหกรณ์	700,000.00	75,150.00	500,000.00	เพื่อสนับสนุนงบประมาณการดำเนินโครงการ/กิจกรรมของโรงเรียน สมาคม ชมรม หรือหน่วยงานอื่น , ค่าตอบแทนของที่ระลึกให้หน่วยงาน คณะทำงาน หรือบุคคลที่สนับสนุนการดำเนินงานของสหกรณ์	4.18 4.22
4.18 โครงการเสริมสร้างความร่วมมือและเชื่อมโยงภาคีเครือข่าย	300,000.00	96,907.00	150,000.00	เพื่อประชุมอบรมสัมมนา ร่วมกับภาคีเครือข่าย เช่น สหกรณ์อื่น ชุมชม สันนิบาตสหกรณ์ องค์กรธุรกิจอื่น สมาคมหรือชมรมที่เกี่ยวข้องกับสหกรณ์, แลกเปลี่ยนเรียนรู้ , สนับสนุนทางวิชาการและการดำเนินธุรกิจ	4.23
4.19 โครงการส่งเสริมอนุรักษ์วัฒนธรรมประเพณีไทย	100,000.00	81,765.00	1,000,000.00	เพื่อจัดกิจกรรมรดน้ำดำหัวสมาชิกอาวุโส , ทำบุญสำนักงาน , กิจกรรมครบรอบ 60 ปีสหกรณ์ , กิจกรรมอื่นที่เกี่ยวข้องกับการส่งเสริมอนุรักษ์วัฒนธรรมประเพณีไทย	4.24
4.20 โครงการเสริมสร้างความสัมพันธ์ชุมชนสังคมและสิ่งแวดล้อม	100,000.00	31,220.48	100,000.00	เพื่อกิจกรรมสร้างความสำนึกและความรับผิดชอบต่อสังคมและสิ่งแวดล้อม , กิจกรรมจิตอาสา	4.25

หมวดรายการจ่าย	ปี 2566		ปี 2567	คำชี้แจง	เดิม
	ขอตั้ง	จ่ายจริง	ขอตั้ง		
4.21 โครงการพัฒนาและส่งเสริมการใช้เทคโนโลยีสารสนเทศ	1,000,000.00	455,040.00	1,000,000.00	เพื่อพัฒนาระบบงานสหกรณ์ เช่น ธุรกรรมออนไลน์ ระบบสวัสดิการ ระบบเอกสารอิเล็กทรอนิกส์ Application ฯลฯ , จัดทำข้อมูลสารสนเทศเพื่อการบริหารจัดการและบริการสมาชิก , ส่งเสริมสนับสนุนการใช้เทคโนโลยีสารสนเทศและนวัตกรรม , พัฒนาบุคลากรให้มีทักษะด้านเทคโนโลยี และมีความเป็นมืออาชีพ , ประเมินประสิทธิภาพและความพึงพอใจ	4.26
4.22 โครงการประชาสัมพันธ์สหกรณ์ผ่านสื่อ	200,000.00	79,121.00	150,000.00	เพื่อพัฒนารูปแบบการผลิตสื่อ และเพิ่มช่องทางการเปิดเผยข้อมูลข่าวสาร , พัฒนาศักยภาพบุคลากรด้านการประชาสัมพันธ์อย่างมืออาชีพ	4.27
4.23 โครงการส่งเสริมการออมและสร้างวินัยทางการเงิน	100,000.00	97,976.00	200,000.00	เพื่อส่งเสริมการออม และเสริมสร้างวินัยทางการเงินให้แก่สมาชิก ยุวชนสหกรณ์ มอบของรางวัลเพื่อเป็นขวัญกำลังใจ	
<b>รวม</b>	<b>30,200,000.00</b>	<b>21,879,578.95</b>	<b>36,500,000.00</b>		
5. งบกลาง	1,500,000.00	-	1,000,000.00	เพื่อเป็นค่าใช้จ่ายที่เกิดขึ้นโดยมิได้คาดหวังหรือมีความจำเป็นเร่งด่วน ที่อาจมีผลกระทบกับการดำเนินงานของสหกรณ์หรือกับความมั่นคงในวิชาชีพของสมาชิกส่วนใหญ่	
<b>รวม</b>	<b>1,500,000.00</b>	<b>-</b>	<b>1,000,000.00</b>		
<b>รวมค่าใช้จ่าย (หมวดที่ 1 - 5)</b>	<b>49,500,000.00</b>	<b>35,622,999.60</b>	<b>57,200,000.00</b>		

หมวดรายจ่าย	ปี 2566		ปี 2567	คำชี้แจง	เดิม
	ขอตั้ง	จ่ายจริง	ขอตั้ง		
<b>6. ค่าครุภัณฑ์ ที่ดินและสิ่งก่อสร้าง</b>					
6.1 ค่าครุภัณฑ์และ อุปกรณ์สำนักงาน	1,200,000.00	1,023,650.00	1,600,000.00		
(1) ระบบลิคอประตู่ อัตโนมัติ พร้อมคีย์การ์ด				เพื่อจัดซื้อระบบลิคอประตู่อัตโนมัติ พร้อมคีย์การ์ด 400,000.00 บาท	
(2) เครื่องทำลาย เอกสาร				เพื่อจัดซื้อเครื่องทำลายเอกสาร 100,000.00 บาท	
(3) เครื่องสแกนนิ้วมือ				เพื่อจัดซื้อเครื่องสแกนนิ้วมือ 10,000.00 บาท	
(4) เครื่องดูดฝุ่น				เพื่อจัดซื้อเครื่องดูดฝุ่น 45,000.00 บาท	
(5) ชั้นวางเอกสาร				เพื่อจัดซื้อชั้นวางเอกสาร 110,000.00 บาท	
(6) ถังดับเพลิง				เพื่อจัดซื้อถังดับเพลิง 36,000.00 บาท	
(7) เครื่องฟอกอากาศ				เพื่อจัดซื้อเครื่องฟอกอากาศ 40,000.00บาท	
(8) เครื่องนับเหรียญ				เพื่อจัดซื้อเครื่องนับเหรียญ 10,000.00 บาท	
(9) โต๊ะเขียนใบฝาก- ถอน				เพื่อจัดซื้อโต๊ะเขียนใบฝาก-ถอน 30,000.00 บาท	
(10) เครื่องปรับอากาศ				เพื่อจัดซื้อเครื่องปรับอากาศ 295,000.00 บาท	
(11) พัดลม				เพื่อจัดซื้อพัดลม 5,000.00 บาท	
(12) โทรทัศน์				เพื่อจัดซื้อโทรทัศน์ 11,000.00 บาท	
(13) โต๊ะเนกประสงค์				เพื่อจัดซื้อโต๊ะเนกประสงค์ 50 ตัว 70,000.00 บาท	
(14) เก้าอี้เนกประสงค์				เพื่อจัดซื้อเก้าอี้เนกประสงค์ 140 ตัว 126,000.00 บาท	
(15) เครื่องสแกน เอกสาร				เพื่อจัดซื้อเครื่องสแกนเอกสาร 13,000.00 บาท	
(16) เครื่องปริ้นเตอร์				เพื่อจัดซื้อเครื่องปริ้นเตอร์ 2 เครื่อง 15,000.00 บาท	

หมวดรายจ่าย	ปี 2566		ปี 2567	คำชี้แจง	เดิม
	ขอตั้ง	จ่ายจริง	ขอตั้ง		
<b>6. ค่าครุภัณฑ์ ที่ดินและสิ่งก่อสร้าง</b>					
6.1 ค่าครุภัณฑ์และ อุปกรณ์สำนักงาน (ต่อ)					
(17) คอมพิวเตอร์				เพื่อจัดซื้อคอมพิวเตอร์ 4 ชุด 80,000.00 บาท	
(18) จอคอมพิวเตอร์				เพื่อจัดซื้อจอคอมพิวเตอร์ 3 เครื่อง 10,000.00 บาท	
(19) โต๊ะประชุม โต๊ะ ทำงาน				เพื่อจัดซื้อโต๊ะประชุม โต๊ะทำงาน 28,000.00 บาท	
(20) เก้าอี้ห้องประชุม เก้าอี้ทำงาน				เพื่อจัดซื้อเก้าอี้ห้องประชุม เก้าอี้ทำงาน 20,000.00 บาท	
(21) ตู้เหล็กเก็บเอกสาร				เพื่อจัดซื้อตู้เหล็กเก็บเอกสาร 46,000.00 บาท	
(22) แท็บเล็ต				เพื่อจัดซื้อแท็บเล็ต จำนวน 5 เครื่อง 100,000.00 บาท	
				<b>รายละเอียดจ่ายจริง ปี 2566</b> - จัดซื้อเครื่องคอมพิวเตอร์ จำนวน 5 ชุด ทดแทนเครื่องที่เสื่อมสภาพ 184,450.00 บาท - จัดซื้อเครื่องพิมพ์สมุดคู่เงินฝาก จำนวน 2 เครื่อง ทดแทนเครื่องที่ชำรุด 65,800.00 บาท - จัดซื้อเครื่องกดบัตรคิวเงินรับฝาก จำนวน 1 เครื่อง 80,000.00 บาท - จัดซื้อเครื่องทำลายเอกสาร จำนวน 2 เครื่อง 27,980.00 บาท - จัดซื้อเครื่องปริ้นเตอร์ ทดแทนเครื่อง ที่เสื่อมสภาพ 34,700.00 บาท - จัดซื้อเครื่องชงกาแฟอัตโนมัติ ไว้บริการ สมาชิก 79,800.00 บาท	

หมวดรายจ่าย	ปี 2566		ปี 2567	คำชี้แจง	เดิม
	ขอตั้ง	จ่ายจริง	ขอตั้ง		
6.1 ค่าครุภัณฑ์และ อุปกรณ์สำนักงาน (ต่อ)				<p><b>รายละเอียดจ่ายจริง ปี 2566 (ต่อ)</b></p> <ul style="list-style-type: none"> <li>- จัดซื้อประตูสไลด์ จำนวน 1 ชุด ติดตั้งบริเวณประตูทางเข้าบริการสมาชิก 53,210.00 บาท</li> <li>- จัดซื้อตู้เหล็กเก็บเอกสาร 49,270.00 บาท</li> <li>- จัดซื้อเครื่องปรับอากาศ ติดตั้งห้องรับรอง 175,000.00 บาท</li> <li>- จัดซื้อโทรทัศน์ ขนาดไม่น้อยกว่า 50 นิ้ว จำนวน 1 เครื่อง ติดตั้งห้องรับรอง 49,000.00 บาท</li> <li>- จัดซื้อป้ายไฟจอมอนิเตอร์แสดงผลบอร์ดคณะกรรมการ ผู้ตรวจสอบกิจการ ประชาสัมพันธ์ข้อมูลสหกรณ์ หรืออื่นๆ 149,000.00 บาท</li> <li>- จัดซื้อโต๊ะ เก้าอี้ จำนวน 1 ชุด ห้องประธานกรรมการ 18,280.00 บาท</li> <li>- จัดซื้อเครื่องเสียง ใช้ในห้องรับรอง 24,900.00 บาท</li> <li>- จัดซื้อตู้เย็น ตู้ทำน้ำร้อน น้ำเย็น กระติกน้ำร้อน ทดแทนเครื่องที่ชำรุด 13,260.00 บาท</li> <li>- จัดซื้อผ้าม่านติดในห้องรับรอง 19,000.00 บาท</li> </ul>	

หมวดรายจ่าย	ปี 2566		ปี 2567	คำชี้แจง	เดิม
	ขอตั้ง	จ่ายจริง	ขอตั้ง		
6.2 ค่าที่ดิน/ค่าก่อสร้าง อาคารสำนักงานหน่วย บริการ - อ.แม่สะเรียง	3,000,000.00	2,290,672.71		<ul style="list-style-type: none"> <li>- เพื่อเป็นค่าตกแต่งอาคารสำนักงาน หน่วยบริการอำเภอแม่สะเรียง</li> <li style="text-align: center;"><b>รายละเอียดจ่ายจริง ปี 2566</b></li> <li>- จัดซื้อผ้าม่านเวที ปูพรม และติดตั้ง ผ้าม่าน 65,000.00 บาท</li> <li>- จัดซื้อเครื่องเสียงห้องประชุมเล็ก 200,790.00 บาท</li> <li>- จัดซื้อเครื่องเสียงห้องประชุมใหญ่ 401,940.00 บาท</li> <li>- จัดซื้อครุภัณฑ์สำนักงาน 400,080.00 บาท</li> <li>- ตกแต่งภายใน(บัวอิน) 320,000.00 บาท</li> <li>- จัดทำป้ายสำนักงาน 6,500.00 บาท</li> <li>- ติดตั้งกล้อง CCTV กล้อง 16 ตัว 74,210.00 บาท</li> <li>- ติดตั้งระบบไฟฟ้า 123,160.00 บาท</li> <li>- จัดซื้อประตุม้วน 2 ชุด 40,000.00 บาท</li> <li>- ก่อสร้างฐานประดิษฐานศาลพระภูมิและ เจ้าที่ใหม่ 89,666.00 บาท</li> <li>- จัดทำกันสาดด้านหน้า 119,945.93 บาท</li> <li>- จัดทำกันสาดด้านหลัง 10,705.78 บาท</li> <li>- ก่อสร้างผนังกันดินและรั้วหลัง 350,000.00 บาท</li> <li>- ตกแต่งอาคารสำนักงานอื่นๆ 88,675.00 บาท</li> </ul>	

หมวดรายจ่าย	ปี 2566		ปี 2567	คำชี้แจง	เดิม
	ขอตั้ง	จ่ายจริง	ขอตั้ง		
6.3 ระบบไฟฟ้าพลังงานแสงอาทิตย์	2,000,000.00	1,994,480.00	-	เพื่อเป็นค่าระบบไฟฟ้าพลังงานแสงอาทิตย์ (โซลาร์เซลล์)	
รวม	6,200,000.00	5,308,802.71	1,600,000.00		
รวมค่าใช้จ่าย (หมวดที่ 1 - 6)	55,700,000.00	40,931,802.31	58,800,000.00		

**หมายเหตุ** งบประมาณทั้งหมดขออนุมัติให้ใช้จ่ายได้ทุกรายการในหมวดเดียวกัน

#### มติที่ประชุม .....

#### 4.5 เรื่องกำหนดวงเงินกู้ยืมหรือการค้ำประกันประจำปี 2567

ในรอบปีบัญชี 2566 นายทะเบียนสหกรณ์ได้ให้ความเห็นชอบให้สหกรณ์ออมทรัพย์ครูแม่ฮ่องสอน จำกัด กำหนดวงเงินกู้ยืมหรือค้ำประกัน ประจำปี 2565 ไว้ไม่เกิน 2,000,000,000 บาท (สองพันล้านบาทถ้วน)

สำหรับปีบัญชี 2567 ขอให้ที่ประชุมใหญ่พิจารณาอนุมัติกำหนดวงเงินกู้ยืมหรือค้ำประกัน ของสหกรณ์ออมทรัพย์ครูแม่ฮ่องสอน จำกัด จำนวน 2,800,000,000 บาท (สองพันแปดร้อยล้านบาทถ้วน) เพื่อเป็นแนวทางปฏิบัติและเสริมสภาพคล่องในการบริหารจัดการงานสหกรณ์

#### มติที่ประชุม .....

#### 4.6 เรื่องพิจารณาคัดเลือกผู้สอบบัญชีสหกรณ์และกำหนดค่าธรรมเนียมการสอบบัญชี ประจำปี 2567

ตามที่กรมตรวจบัญชีสหกรณ์ ได้จัดโครงสร้างปรับปรุงระบบการตรวจสอบบัญชีสหกรณ์ออมทรัพย์ โดยมีวัตถุประสงค์ที่จะกระจายงานด้านการตรวจสอบบัญชีสหกรณ์ที่มีขนาดใหญ่ ฐานะการเงินมั่นคง และมีระบบการบริหารงานที่ดี สามารถให้ผู้สอบบัญชีภาคเอกชนเข้ามาตรวจสอบได้ โดยต้องอยู่ภายใต้การกำกับดูแลของกรมตรวจบัญชีสหกรณ์ และตามระเบียบนายทะเบียนสหกรณ์ ว่าด้วยผู้สอบบัญชี พ.ศ.2542 ได้กำหนดคุณสมบัติของผู้สอบบัญชีที่มาจากผู้สอบบัญชีรับอนุญาตว่าต้องเป็นผู้สอบบัญชีที่ขึ้นทะเบียนเป็นผู้สอบบัญชีสหกรณ์ ผ่านการอบรมหลักสูตรทางการบัญชีสหกรณ์ และต้องได้รับเลือกจากที่ประชุมใหญ่สามัญประจำปี

สหกรณ์ได้ประกาศสรรหาผู้สอบบัญชี ประจำปี 2567 ได้มีผู้ยื่นเอกสารเสนอบริการสอบบัญชี จำนวน 3 บริษัท ที่ประชุมคณะกรรมการดำเนินการ ชุดที่ 59 คราวประชุมครั้งที่ 12/2566 เมื่อวันที่ 20 พฤศจิกายน 2566 ได้ตรวจสอบแล้วพบว่ามี 1 บริษัท ที่มีคุณสมบัติครบถ้วนตามประกาศ จึงมีมติเสนอให้ที่ประชุมใหญ่พิจารณา จำนวน 1 บริษัท ดังนี้

ลำดับ	สำนักงาน	การเข้าปฏิบัติงานตรวจสอบ	ค่าธรรมเนียม (ต่อปี)	หมายเหตุ
1	บริษัท เอพีออดิท แอนด์คอนซัลแทนท์ จำกัด (โดยนายอัศวพล ต้อยคง เลขทะเบียน 12763 และผู้สอบบัญชีสำรอง ได้แก่ นายทวีพันธ์ อินสม เลขทะเบียน 10960)	ผู้สอบบัญชีอย่างน้อยปีละ 2-3 ครั้ง และผู้ช่วยผู้สอบบัญชี อย่างน้อยปีละ 4-5 ครั้ง ทีมงาน 3-5 คน	190,000.00 บาท *เรียกเก็บเมื่อส่งมอบรายงานการสอบบัญชีเรียบร้อยแล้ว	ไม่รวมค่าใช้จ่ายในการขอคำยินยอม การสอบทานหุ้นหนี้ และยินดีที่จะเข้าร่วมประชุมใหญ่หรือประชุมคณะกรรมการดำเนินการ เพื่อเสนองบการเงินตามที่สหกรณ์ร้องขอโดยจำเป็นและสมควรสำหรับการเข้าร่วมประชุมคณะกรรมการดำเนินการ ครั้งอื่นๆคิดค่าใช้จ่ายเพิ่มเติมครั้งละ 5,000.00 บาท

การคัดเลือกผู้สอบบัญชีลำดับแรกจะเป็นผู้ถูกเสนอชื่อต่อนายทะเบียนสหกรณ์ เพื่อมีคำสั่งแต่งตั้งให้เป็นผู้สอบบัญชีของสหกรณ์ ส่วนผู้สอบบัญชีสำรองจะเป็นผู้ถูกเสนอชื่อต่อมา เมื่อผู้สอบบัญชีหลักไม่สามารถปฏิบัติงานสอบบัญชีได้ โดยที่สหกรณ์ไม่ต้องดำเนินการจัดประชุมใหญ่วิสามัญเพื่อคัดเลือกผู้สอบบัญชีรายใหม่ทดแทน

**มติที่ประชุม** ได้ลงมติเลือก ..... โดย .....  
เป็นผู้สอบบัญชีสหกรณ์ออมทรัพย์ครุแม่ฮ่องสอน จำกัด สำหรับปีบัญชีสิ้นสุดวันที่ 30 พฤศจิกายน 2567  
ค่าธรรมเนียมการสอบบัญชี จำนวน .....บาท และเลือก.....  
เป็นผู้สอบบัญชีสำรองไว้ กรณีที่ผู้สอบบัญชีลำดับแรกไม่สามารถปฏิบัติงานสอบบัญชีได้

#### 4.7 เรื่องพิจารณาเลือกตั้งผู้ตรวจสอบกิจการประจำปี 2567

ตามข้อบังคับสหกรณ์ออมทรัพย์ครูแม่ฮ่องสอน จำกัด พ.ศ.2563 ข้อ 101 กำหนดให้ที่ประชุมใหญ่เลือกตั้งสมาชิกหรือบุคคลภายนอกผู้มีคุณวุฒิ ความรู้ความสามารถในด้านธุรกิจ การเงิน การบัญชี การบริหารจัดการ เศรษฐศาสตร์ การสหกรณ์หรือกฎหมายที่เกี่ยวข้องกับสหกรณ์ และมีคุณสมบัติเป็นผู้ผ่านการอบรม การตรวจสอบกิจการ รวมทั้งต้องมีคุณสมบัติและไม่มีลักษณะต้องห้ามตามระเบียบนายทะเบียนสหกรณ์ เป็นผู้ตรวจสอบกิจการของสหกรณ์ จำนวน 5 คน นั้น

ในปี 2566 มีผู้ตรวจสอบกิจการที่พ้นจากตำแหน่งตามข้อบังคับ ข้อ 104(1) ถึงคราวออกตามวาระ จำนวน 5 คน ดังนี้

ลำดับ	ชื่อ - สกุล	เลขสมาชิก	หน่วย
1	นางอุดมลักษณ์ ขวลิต	4268	อำเภอปาย
2	นายระณิตย์ ลีนคำ	8438	อำเภอเมือง
3	นางสาวสารวิน ม่วงแก้ว	10496	อำเภอขุนยวมและอำเภอปางมะผ้า
4	นายหาญ ศิลาซาล	5894	อำเภอแม่ลาน้อยและอำเภอสบเมย
5	นางสุภาพ ฐานะวิชาโร	5031	อำเภอแม่สะเรียง

สหกรณ์ได้ดำเนินการสรรหาผู้ตรวจสอบกิจการ ตามระเบียบสหกรณ์ว่าด้วยการสรรหาผู้ตรวจสอบกิจการ พ.ศ.2564 เป็นที่เรียบร้อยแล้ว จึงขอเสนอรายชื่อผู้ได้รับการสรรหาให้ที่ประชุมใหญ่เลือกตั้งเป็นผู้ตรวจสอบกิจการ ประจำปี 2567 ดังนี้

ลำดับ	ชื่อ - สกุล	เลขสมาชิก	หน่วย
1	นางอุดมลักษณ์ ขวลิต	4268	อำเภอปาย
2	นางกนกศรี สายสอด	5256	อำเภอเมือง
3	นายอนุภาพ เมืองมานิตย์	8557	อำเภอขุนยวมและอำเภอปางมะผ้า
4	นายอินทร มั่นอ่าว	7858	อำเภอแม่ลาน้อยและอำเภอสบเมย
5	นางสุภาพ ฐานะวิชาโร	5031	อำเภอแม่สะเรียง

\*\* กรณีของคณะผู้ตรวจสอบกิจการ ให้มีประธานหนึ่งคน ซึ่งต้องเป็นผู้มีวุฒิการศึกษาไม่ต่ำกว่าปริญญาตรี ด้านการเงิน การบัญชี การบริหารจัดการ หรือเศรษฐศาสตร์ หรือมีประสบการณ์ด้านการบริหารจัดการ ด้านการเงิน มีหน้าที่ควบคุมดูแลการปฏิบัติงานให้บรรลุวัตถุประสงค์ในการตรวจสอบกิจการและให้ประกาศชื่อประธานคณะผู้ตรวจสอบกิจการให้ที่ประชุมใหญ่ทราบ

มติที่ประชุม .....

.....

#### 4.8 เรื่องพิจารณาเลือกตั้งคณะกรรมการดำเนินการประจำปี 2567

ตามข้อบังคับสหกรณ์ออมทรัพย์ครูแม่ฮ่องสอน จำกัด พ.ศ.2563 ข้อ 73 กำหนดให้สหกรณ์มีคณะกรรมการดำเนินการ ประกอบด้วย ประธานกรรมการหนึ่งคน และกรรมการอื่นอีกสิบสี่คน ซึ่งที่ประชุมใหญ่เลือกตั้งจากสมาชิกตามสัดส่วน นั้น

ในปี 2566 มีกรรมการดำเนินการที่พ้นจากตำแหน่งตามข้อบังคับ ข้อ 76(1) ถึงคราวออกตามวาระ จำนวน 8 คน ดังนี้

ลำดับ	ชื่อ - สกุล	ตำแหน่ง	หน่วย	วาระที่	ปีที่
1	นายสมพงษ์ ณะรงค์ชัย	ประธานกรรมการ		1	2
2	นายนิรันดร์ ตาคำ	กรรมการ	อำเภอป่าเยี้ย 2	1	2
3	นายประจวบ แก้วสิริ	กรรมการ	อำเภอปางมะผ้า	2	2
4	นายเอกชัย เรือนคำ	กรรมการ	อำเภอเมือง 4	1	2
5	นายสมเกียรติ เรือนตื้อ	กรรมการ	อำเภอแม่ลาน้อย 2	1	2
6	นายโชคชัย กุลจิตร	กรรมการ	อำเภอแม่สะเรียง 1	1	2
7	นายจักรพงษ์ รักสีขาว	กรรมการ	อำเภอแม่สะเรียง 3	1	2
8	นายสุวิทย์ ชาวไทย	กรรมการ	อำเภอสบเมย	1	2

สหกรณ์ได้ดำเนินการสรรหากรรมการดำเนินการ ตามระเบียบสหกรณ์ว่าด้วยการสรรหาคณะกรรมการดำเนินการ พ.ศ.2564 เป็นที่เรียบร้อยแล้ว จึงขอเสนอรายชื่อผู้ได้รับการสรรหาให้ที่ประชุมใหญ่เลือกตั้งเป็นคณะกรรมการดำเนินการ ประจำปี 2567 ดังนี้

ลำดับ	ชื่อ - สกุล	ตำแหน่ง	หน่วย	เลขสมาชิก
1	นายสมพงษ์ ณะรงค์ชัย	ประธานกรรมการ		1732
2	นายฤทธิชัย ดำรงค์ชีพ	กรรมการ	อำเภอป่าเยี้ย 2	5729
3	นายสมนึก ศรีวิไชย	กรรมการ	อำเภอปางมะผ้า	5134
4	นายเอกชัย เรือนคำ	กรรมการ	อำเภอเมือง 4	3967
5	นายสมเกียรติ เรือนตื้อ	กรรมการ	อำเภอแม่ลาน้อย 2	8376
6	นายวสันต์ นิยมรัตน์	กรรมการ	อำเภอแม่สะเรียง 1	1724
7	นายสาคร ชูเกียรติ	กรรมการ	อำเภอแม่สะเรียง 3	6939
8	นายสุวิทย์ ชาวไทย	กรรมการ	อำเภอสบเมย	5534

มติที่ประชุม .....

.....

#### 4.9 เรื่องพิจารณาการขายหรือให้เช่า ที่ดิน ทรัพย์สินของสหกรณ์

ด้วยสหกรณ์ออมทรัพย์ครูแม่ฮ่องสอน จำกัด มีความประสงค์ขายหรือให้เช่า ที่ดิน ทรัพย์สินของสหกรณ์ รายละเอียด ดังนี้

##### 1. ขายหรือให้เช่าอาคารสำนักงาน (หลังเก่า)

1.1 ขาย ที่ดินพร้อมสิ่งปลูกสร้างอาคารสำนักงาน(หลังเก่า) โฉนดที่ดินเลขที่ 44 เนื้อที่ 2 งาน 31.90 ตารางวา ราคาขาย ไม่ต่ำกว่า 15,000,000.00 บาท และให้เสนอขายที่ 19,000,000.00 บาท

1.2 ให้เช่าระยะยาว กำหนดค่าเช่าเดือนละไม่ต่ำกว่า 10,000.00 บาท และให้ผู้เช่าเป็นผู้เสียค่าใช้จ่ายในการซ่อมแซมปรับปรุงต่อเติมเอง หรือสหกรณ์อาจซ่อมแซมปรับปรุงให้ตามความเห็นของคณะกรรมการดำเนินการแล้วแต่กรณี

มติที่ประชุม .....

##### 2. ขายที่ดิน จำนวน 8 แปลง ดังนี้

ลำดับ	ที่ดินโฉนดเลขที่	เนื้อที่			หมายเหตุ
		ไร่	งาน	ตารางวา	
1	9308	1		78.90	
2	9309	1	1	12.10	
3	9310	2	1	97.50	
4	9311	1	2	43.40	
5	9312	1	3	8.80	
6	9313	1	3	81.00	
7	9314	1	3	85.10	
8	9315	2		25.20	

กำหนดเงื่อนไขการขายที่ดิน จำนวน 8 แปลง

##### 1. ราคาขาย

- สมาชิก/กลุ่มสมาชิก หรือภาคีเครือข่ายสหกรณ์ ในจังหวัดแม่ฮ่องสอน ตารางวาละไม่ต่ำกว่า 7,000.00 บาท  
เสนอขายตารางวาละ 8,000.00 บาท
- บุคคลทั่วไป/กลุ่มบุคคล ตารางวาละไม่ต่ำกว่า 8,000.00 บาท  
เสนอขายตารางวาละ 9,000.00 บาท

กรณีบุคคลทั่วไป/กลุ่มบุคคลซื้อที่ดินร่วมกับสมาชิกสามัญ และมีผู้ซื้อเป็นสมาชิกสามัญ เกินกึ่งหนึ่งสามารถซื้อที่ดินได้ในราคาเท่ากับสมาชิก/กลุ่มสมาชิก หรือภาคีเครือข่ายสหกรณ์ในจังหวัดแม่ฮ่องสอน

##### 2. ค่าใช้จ่ายในการโอนที่ดินคนละครั้ง

##### 3. สหกรณ์จะพิจารณาสมาชิกที่มาซื้อที่ดินก่อนเป็นอันดับแรก

มติที่ประชุม .....

#### 4.10 เรื่องพิจารณาแก้ไขเพิ่มเติมข้อบังคับของสหกรณ์

ด้วยที่ประชุมคณะกรรมการดำเนินการ ชุดที่ 59 คราวประชุมครั้งที่ 14/2566 เมื่อวันที่ 12 ธันวาคม 2566 มีมติเห็นชอบให้แก้ไขเพิ่มเติมข้อบังคับของสหกรณ์ จึงเสนอการแก้ไขเพิ่มเติมข้อบังคับสหกรณ์ออมทรัพย์ครู แม่ฮ่องสอน จำกัด ให้ที่ประชุมใหญ่พิจารณา ดังนี้

ข้อความเดิม	ข้อความที่ขอแก้ไขเพิ่มเติม	เหตุผล
<p><b>หมวด 6</b> <b>สมาชิกสมทบ</b> <b>ฯลฯ</b></p> <p><b>ข้อ 53 การถือหุ้น</b> ให้สมาชิกสมทบ ถือหุ้นในสหกรณ์อย่างน้อยสิบหุ้น <u>แต่ไม่เกินหนึ่งหมื่นหุ้น</u></p> <p>การถือหุ้นแรกเข้า การชำระค่าหุ้น การแจ้งยอดจำนวนหุ้น และอื่น ๆ ให้เป็นไปตามความในข้อบังคับหมวด 3 ว่าด้วยหุ้น โดยอนุโลม สำหรับการถือหุ้น ให้เป็นไปตามที่กำหนดไว้ในระเบียบ ของสหกรณ์</p>	<p><b>หมวด 6</b> <b>สมาชิกสมทบ</b> <b>ฯลฯ</b></p> <p><b>ข้อ 53 การถือหุ้น</b> ให้สมาชิกสมทบ ถือหุ้นในสหกรณ์อย่างน้อยสิบหุ้น <u>แต่ไม่เกินห้าหมื่นหุ้น</u></p> <p>การถือหุ้นแรกเข้า การชำระค่าหุ้น การแจ้งยอดจำนวนหุ้น และอื่น ๆ ให้เป็นไปตามความในข้อบังคับหมวด 3 ว่าด้วยหุ้น โดยอนุโลม สำหรับการถือหุ้น ให้เป็นไปตามที่กำหนดไว้ในระเบียบ ของสหกรณ์</p>	<p>เพื่อเป็นการระดมหุ้น จากสมาชิก เพื่อสร้าง ความมั่นคงแก่สหกรณ์ และส่งเสริมให้สมาชิก สมทบบมีโอกาสถือหุ้น เพิ่มขึ้นตามความสมัครใจ</p>
<p><b>ข้อ 57 การให้ออกจากสหกรณ์ของ</b> <b>สมาชิกสมทบ</b> สมาชิกสมทบอาจถูกให้ ออกจากสหกรณ์เพราะเหตุใด ๆ ดังต่อไปนี้</p> <p>(1) ไม่ชำระค่าธรรมเนียมแรกเข้า (2) ไม่ลงลายมือชื่อในทะเบียน สมาชิกสมทบ</p> <p>(3) ไม่ปฏิบัติตามกฎหมาย ข้อบังคับ ระเบียบ มติและคำสั่งของสหกรณ์</p> <p>(4) แสดงตนเป็นปฏิปักษ์หรือทำให้ เสื่อมเสียต่อสหกรณ์หรือขบวนการ สหกรณ์ ไม่ว่าจะโดยประการใด ๆ</p> <p>(5) ค้างส่งเงินงวดชำระหนี้ ไม่ว่าจะ ต้นเงินหรือดอกเบี้ยติดต่อกันเป็นเวลาถึง <u>สองเดือน หรือผิดนัดการส่งเงินงวด</u> <u>ชำระหนี้ตั้งแต่วันถึงสามคราวสำหรับ</u> <u>เงินกู้รายหนึ่ง ๆ</u></p> <p>เมื่อคณะกรรมการดำเนินการ ได้สอบสวนพิจารณาปรากฏว่า สมาชิก สมทบบมีเหตุใดๆ ดังกล่าวข้างต้น และได้ ลงมติให้สมาชิกสมทบออก โดยคะแนน เสียงไม่น้อยกว่าสองในสามแห่งจำนวน กรรมการดำเนินการที่มีอยู่ทั้งหมด</p>	<p><b>ข้อ 57 การให้ออกจากสหกรณ์ของ</b> <b>สมาชิกสมทบ</b> สมาชิกสมทบอาจถูกให้ ออกจากสหกรณ์เพราะเหตุใด ๆ ดังต่อไปนี้</p> <p>(1) ไม่ชำระค่าธรรมเนียมแรกเข้า (2) ไม่ลงลายมือชื่อในทะเบียน สมาชิกสมทบ</p> <p>(3) ไม่ปฏิบัติตามกฎหมาย ข้อบังคับ ระเบียบ มติและคำสั่งของสหกรณ์</p> <p>(4) แสดงตนเป็นปฏิปักษ์หรือทำให้ เสื่อมเสียต่อสหกรณ์หรือขบวนการ สหกรณ์ ไม่ว่าจะโดยประการใด ๆ</p> <p>(5) ค้างส่งเงินงวดชำระหนี้ ไม่ว่าจะ ต้นเงินหรือดอกเบี้ยติดต่อกันเป็นเวลาถึง <u>สามเดือน หรือผิดนัดการส่งเงินงวด</u> <u>ชำระหนี้ตั้งแต่วันถึงสี่คราวสำหรับเงินกู้</u> <u>รายหนึ่ง ๆ</u></p> <p>เมื่อคณะกรรมการดำเนินการ ได้สอบสวนพิจารณาปรากฏว่า สมาชิก สมทบบมีเหตุใดๆ ดังกล่าวข้างต้น และได้ ลงมติให้สมาชิกสมทบออก โดยคะแนน เสียงไม่น้อยกว่าสองในสามแห่งจำนวน กรรมการดำเนินการที่มีอยู่ทั้งหมด</p>	<p>เพื่อให้สอดคล้องกับ ข้อบังคับข้อ 43(4) และให้สมาชิกสมทบ ได้สิทธิเท่าเทียมสมาชิก สามัญ</p>

ข้อความเดิม	ข้อความที่ขอแก้ไขเพิ่มเติม	เหตุผล
<p>ในขณะนั้น ก็เป็นอันถือว่าสมาชิกสมทบ นั้นถูกให้ออกจากสหกรณ์</p>	<p>ในขณะนั้น ก็เป็นอันถือว่าสมาชิกสมทบ นั้นถูกให้ออกจากสหกรณ์</p>	
<p style="text-align: center;"><b>หมวด 7</b> <b>การประชุมใหญ่</b> <b>ฯลฯ</b></p> <p><b>ข้อ 66 การเลือกตั้งและการดำรงตำแหน่งผู้แทนสมาชิก</b></p> <p>(1) สมาชิกเท่านั้นมีสิทธิได้รับเลือกตั้งเป็นผู้แทนสมาชิก และให้ดำเนินการเลือกตั้งตามระเบียบของสหกรณ์</p> <p>(2) การเลือกตั้งผู้แทนสมาชิกคราวหนึ่ง ๆ ให้กระทำในที่ประชุมเครือข่ายก่อนการประชุมใหญ่สามัญของสหกรณ์ไม่น้อยกว่าสามสิบวัน และให้ประธานเครือข่ายหรือเลขานุการเครือข่าย (ถ้ามี) หรือตัวแทนเครือข่ายแจ้งรายชื่อผู้แทนสมาชิกในเครือข่ายของตนต่อสหกรณ์โดยมิชักช้า</p> <p>(3) ให้ที่ประชุมเครือข่ายดำเนินการเลือกตั้งผู้แทนสมาชิก โดยอัตราส่วนจำนวนสมาชิกหกคนต่อผู้แทนสมาชิกหนึ่งคน ถ้าเศษของอัตราส่วนดังกล่าวเกินกึ่งหนึ่งให้เลือกตั้งผู้แทนสมาชิกเพิ่มขึ้นอีกหนึ่งคน ในจำนวนนี้ให้ประธานเครือข่ายเป็นผู้แทนสมาชิกโดยตำแหน่ง โดยให้นับรวมอยู่ในจำนวนผู้แทนสมาชิกที่เครือข่ายพึงเลือกตั้งได้ อนึ่ง จำนวนผู้แทนสมาชิกจะไม่น้อยกว่าหนึ่งร้อยคนไม่ได้</p> <p>(4) ให้ผู้แทนสมาชิกอยู่ในตำแหน่งคราวละหนึ่งปีทางบัญชีของสหกรณ์ ถ้ายังไม่มีเลือกตั้งผู้แทนสมาชิกใหม่ ก็ให้ผู้แทนสมาชิกคนเดิมอยู่ในตำแหน่งต่อไปพลางก่อน</p>	<p style="text-align: center;"><b>หมวด 7</b> <b>การประชุมใหญ่</b> <b>ฯลฯ</b></p> <p><b>ข้อ 66 การเลือกตั้งและการดำรงตำแหน่งผู้แทนสมาชิก</b></p> <p>(1) สมาชิกเท่านั้นมีสิทธิได้รับเลือกตั้งเป็นผู้แทนสมาชิก และให้ดำเนินการเลือกตั้งตามระเบียบของสหกรณ์</p> <p>(2) การเลือกตั้งผู้แทนสมาชิกคราวหนึ่ง ๆ ให้กระทำในที่ประชุมเครือข่ายก่อนการประชุมใหญ่สามัญของสหกรณ์ไม่น้อยกว่าสามสิบวัน และให้ประธานเครือข่ายหรือเลขานุการเครือข่าย (ถ้ามี) หรือตัวแทนเครือข่ายแจ้งรายชื่อผู้แทนสมาชิกในเครือข่ายของตนต่อสหกรณ์โดยมิชักช้า</p> <p>(3) ให้ที่ประชุมเครือข่ายดำเนินการเลือกตั้งผู้แทนสมาชิก โดยอัตราส่วนจำนวนสมาชิกหกคนต่อผู้แทนสมาชิกหนึ่งคน ถ้าเศษของอัตราส่วนดังกล่าวเกินกึ่งหนึ่งให้เลือกตั้งผู้แทนสมาชิกเพิ่มขึ้นอีกหนึ่งคน ในจำนวนนี้ให้ประธานเครือข่ายเป็นผู้แทนสมาชิกโดยตำแหน่ง โดยให้นับรวมอยู่ในจำนวนผู้แทนสมาชิกที่เครือข่ายพึงเลือกตั้งได้ อนึ่ง จำนวนผู้แทนสมาชิกจะไม่น้อยกว่าหนึ่งร้อยคนไม่ได้</p> <p>(4) ให้ผู้แทนสมาชิกอยู่ในตำแหน่งคราวละสองปีทางบัญชีของสหกรณ์ ถ้ายังไม่มีเลือกตั้งผู้แทนสมาชิกใหม่ ก็ให้ผู้แทนสมาชิกคนเดิมอยู่ในตำแหน่งต่อไปพลางก่อน</p>	<p>เพื่อให้โอกาสแก่ผู้แทนสมาชิกได้มีระยะเวลาในการปฏิบัติงานเพิ่มขึ้น และสามารถปฏิบัติงานได้เต็มกำลังความสามารถ</p>

ข้อความเดิม	ข้อความที่ขอแก้ไขเพิ่มเติม	เหตุผล
<p>ข้อ 89 การออกเสียง สมาชิกหรือผู้แทนสมาชิกคนหนึ่งให้มีเสียงหนึ่งในการลงคะแนนออกเสียงในที่ประชุมใหญ่และที่ประชุมกลุ่มสุดแต่กรณี สมาชิกและผู้แทนสมาชิกจะมอบให้ผู้อื่นมาประชุมและออกเสียงแทนตนไม่ได้</p> <p>ถ้าในปัญหาซึ่งที่ประชุมวินิจฉัยนั้น ผู้ใดมีส่วนได้เสียเป็นพิเศษเฉพาะตัว ผู้นั้นจะออกเสียงในเรื่องนั้นไม่ได้</p>	<p>ข้อ 89 การออกเสียง สมาชิกหรือผู้แทนสมาชิกคนหนึ่งให้มีเสียงหนึ่งในการลงคะแนนออกเสียงในที่ประชุมใหญ่ สมาชิกและผู้แทนสมาชิกจะมอบให้ผู้อื่นมาประชุมและออกเสียงแทนตนไม่ได้</p> <p>ถ้าในปัญหาซึ่งที่ประชุมวินิจฉัยนั้น ผู้ใดมีส่วนได้เสียเป็นพิเศษเฉพาะตัว ผู้นั้นจะออกเสียงในเรื่องนั้นไม่ได้</p>	<p>เพื่อให้โอกาสแก่สมาชิกในการร่วมแสดงความคิดเห็นต่อสหกรณ์ในการประชุมกลุ่ม</p>
<p><b>หมวด 9</b> <b>ผู้จัดการและเจ้าหน้าที่ของสหกรณ์</b> <b>ฯลฯ</b></p> <p>ข้อ 95 การพ้นจากตำแหน่งของผู้จัดการ ผู้จัดการของสหกรณ์ต้องพ้นจากตำแหน่งด้วยเหตุอย่างหนึ่งอย่างใดดังต่อไปนี้</p> <p>(1) ตาย</p> <p>(2) ลาออกโดยแสดงความจำนงทำเป็นหนังสือต่อคณะกรรมการดำเนินการ</p> <p>(3) ขาดคุณสมบัติตามระเบียบของสหกรณ์ หรือมีลักษณะต้องห้ามตามกฎหมายสหกรณ์กำหนด</p> <p>(4) <u>อายุครบ 60 ปีบริบูรณ์ และให้พ้นจากตำแหน่งในวันสิ้นปีทางบัญชีนั้น หรือครบกำหนดในสัญญาจ้าง สุดแต่เงื่อนไขใดถึงกำหนดก่อน</u></p> <p>(5) ถูกเลิกจ้าง</p> <p>(6) ถูกลงโทษให้ออกหรือไล่ออก หรือมีพฤติกรรมอันแสดงให้เห็นเป็นประจักษ์ว่าได้กระทำการหรือละเว้นการกระทำการใด ๆ อันอาจทำให้เกิดความไม่สงบเรียบร้อยและศีลธรรมอันดีแก่ประชาชนหรือไม่เหมาะสมกับตำแหน่งหน้าที่ผู้จัดการสหกรณ์</p>	<p><b>หมวด 9</b> <b>ผู้จัดการและเจ้าหน้าที่ของสหกรณ์</b> <b>ฯลฯ</b></p> <p>ข้อ 95 การพ้นจากตำแหน่งของผู้จัดการ ผู้จัดการของสหกรณ์ต้องพ้นจากตำแหน่งด้วยเหตุอย่างหนึ่งอย่างใดดังต่อไปนี้</p> <p>(1) ตาย</p> <p>(2) ลาออกโดยแสดงความจำนงทำเป็นหนังสือต่อคณะกรรมการดำเนินการ</p> <p>(3) ขาดคุณสมบัติตามระเบียบของสหกรณ์ หรือมีลักษณะต้องห้ามตามกฎหมายสหกรณ์กำหนด</p> <p>(4) <u>มีอายุครบตามเกณฑ์ที่นายทะเบียนสหกรณ์กำหนดและให้พ้นจากตำแหน่งในวันสิ้นปีทางบัญชีนั้น</u></p> <p>(5) <u>ครบกำหนดในสัญญาจ้างและคณะกรรมการดำเนินการมีมติไม่ต่อสัญญาจ้าง</u></p> <p>(6) ถูกเลิกจ้าง</p> <p>(7) ถูกลงโทษให้ออกหรือไล่ออก หรือมีพฤติกรรมอันแสดงให้เห็นเป็นประจักษ์ว่าได้กระทำการหรือละเว้นการกระทำการใด ๆ อันอาจทำให้เกิดความไม่สงบเรียบร้อยและศีลธรรมอันดีแก่ประชาชนหรือไม่เหมาะสมกับตำแหน่งหน้าที่ผู้จัดการสหกรณ์</p>	<p>เพื่อให้สอดคล้องและรองรับกฎเกณฑ์ตามที่นายทะเบียนสหกรณ์กำหนด</p>

ข้อความเดิม	ข้อความที่ขอแก้ไขเพิ่มเติม	เหตุผล
<p>หมวด 10 ที่ปรึกษาและผู้ตรวจสอบกิจการ ฯลฯ</p> <p>ข้อ 100 ที่ปรึกษาและที่ปรึกษา กิตติมศักดิ์ คณะกรรมการดำเนินการ อาจเชิญสมาชิกหรือบุคคลภายนอก ซึ่งทรงคุณวุฒิมีความรู้ความสามารถ และเหมาะสมเป็นที่ปรึกษาและที่ปรึกษา กิตติมศักดิ์ได้ <u>เพื่อให้ความเห็นแนะนำ</u> <u>ในการดำเนินงานทั่วไปของสหกรณ์</u> <u>จำนวนไม่เกินสิบห้าคน</u> ทั้งนี้ ให้เป็นไปตาม ระเบียบของสหกรณ์</p>	<p>หมวด 10 ที่ปรึกษาและผู้ตรวจสอบกิจการ ฯลฯ</p> <p>ข้อ 100 ที่ปรึกษาและที่ปรึกษา กิตติมศักดิ์ คณะกรรมการดำเนินการ อาจเชิญสมาชิกหรือบุคคลภายนอก ซึ่งทรงคุณวุฒิมีความรู้ความสามารถ และเหมาะสมเป็นที่ปรึกษาและที่ปรึกษา กิตติมศักดิ์ได้ <u>เพื่อให้ความเห็นข้อแนะนำ</u> <u>ในการดำเนินงานด้านต่างๆของสหกรณ์</u> <u>ที่เห็นเหมาะสม</u> ทั้งนี้ ให้เป็นไปตาม ระเบียบของสหกรณ์</p>	<p>เพื่อให้สหกรณ์มี ที่ปรึกษาและที่ปรึกษา กิตติมศักดิ์ที่เหมาะสม กับการดำเนินงาน ด้านต่างๆ ได้อย่าง เหมาะสม</p>
<p>หมวด 12 ข้อเบ็ดเสร็จ ฯลฯ</p> <p>ข้อ 114 ในกรณีที่ข้อบังคับนี้มิได้ กำหนดข้อความเรื่องใดไว้ ให้สหกรณ์ รับบทบัญญัติที่กำหนดไว้ในกฎหมายว่า ด้วยสหกรณ์ ตลอดจนคำสั่ง ระเบียบ หรือคำแนะนำของนายทะเบียนสหกรณ์ มาใช้เป็นส่วนหนึ่งแห่งข้อบังคับนี้ด้วย</p> <p>- ข้อความเดิมไม่มี -</p>	<p>หมวด 12 ข้อเบ็ดเสร็จ ฯลฯ</p> <p>- ไม่มีการแก้ไข -</p> <p>ข้อ 114/1 ในกรณีที่ข้อบังคับนี้ กำหนดให้สหกรณ์แจ้ง ยื่น ส่งหนังสือ หรือเอกสารให้บุคคลใดเป็นการเฉพาะ หรือผู้ที่เกี่ยวข้องหรือหน่วยงานที่ เกี่ยวข้อง ถ้าได้แจ้ง ยื่น หรือส่งหนังสือ หรือเอกสารให้บุคคลหรือผู้ที่เกี่ยวข้อง หรือหน่วยงานที่เกี่ยวข้อง นั้น ณ ภูมิลำเนา หรือที่อยู่ตามที่ได้แจ้งไว้ต่อสหกรณ์ หรือทางระบบโซเชียลมีเดีย ให้ถือว่าได้ ดำเนินการโดยชอบตามข้อบังคับนี้ และกรณีที่ให้สหกรณ์ประกาศหรือ เผยแพร่ให้สมาชิกทราบเป็นการทั่วไป และสหกรณ์ได้ประกาศหรือเผยแพร่ใน ระบบเทคโนโลยีสารสนเทศ หรือวิธีการ อื่นใดที่สมาชิกสามารถเข้าถึงได้โดยสะดวก ให้ถือว่ากรณีดังกล่าวข้างต้นสหกรณ์ได้ ดำเนินการโดยชอบตามข้อบังคับนี้แล้ว</p>	<p>เพื่อให้การดำเนินงาน และการบริการของ สหกรณ์สามารถทำได้ สะดวกรวดเร็ว ทัวถึง และเป็นการอำนวยความสะดวก ความสะดวกแก่สมาชิก</p>

ข้อความเดิม	ข้อความที่ขอแก้ไขเพิ่มเติม	เหตุผล
- ข้อความเดิมไม่มี -	ข้อ 114/2 กรณีที่ข้อบังคับนี้ให้สหกรณ์ดำเนินการกำหนดแบบฟอร์ม เอกสารต่างๆ ที่ใช้ในการดำเนินกิจการ การรับ-ส่งเอกสาร การยื่นยันยอด การลงชื่อในทะเบียนหรือเอกสารหรือการแสดงตนต่อหน้าเจ้าหน้าที่ หากสหกรณ์ได้กำหนดระเบียบที่เกี่ยวข้องหรือมีมติให้มีการดำเนินการผ่านระบบเทคโนโลยีสารสนเทศหรือวิธีการอื่นใดที่เป็นการอำนวยความสะดวกแก่สมาชิกแล้ว ให้ถือปฏิบัติตามระเบียบ มติ ที่กำหนดและถือว่าได้ดำเนินการโดยชอบตามข้อบังคับนี้แล้ว	เพื่อให้การดำเนินงานและการบริการของสหกรณ์สามารถทำได้สะดวกรวดเร็วทั่วถึงและเป็นการอำนวยความสะดวกแก่สมาชิก
ข้อ 115/1 นับแต่วันที่ข้อบังคับนี้ใช้บังคับให้ผู้จัดการ ที่สหกรณ์จัดจ้างหรือได้รับการแต่งตั้งตามข้อบังคับฉบับเดิมของสหกรณ์ ให้ดำรงตำแหน่งตามข้อบังคับเดิมจนกว่าจะสิ้นสุดเงื่อนไขนับแต่วันที่ข้อบังคับนี้ใช้บังคับให้ผู้จัดการ ที่สหกรณ์จัดจ้างหรือได้รับการแต่งตั้งตามข้อบังคับฉบับเดิมของสหกรณ์ ให้ดำรงตำแหน่งตามข้อบังคับเดิมจนกว่าจะสิ้นสุดเงื่อนไข	ข้อ 115/1 ให้ผู้จัดการที่ดำรงตำแหน่งอยู่ก่อนนี้ ดำรงตำแหน่งต่อไปตามข้อบังคับสหกรณ์ออมทรัพย์ครูแม่ฮ่องสอน จำกัด พ.ศ. 2563 ฉบับเดิมเลขทะเบียนข้อบังคับที่ 5800000925638	เพื่อคุ้มครองสิทธิของผู้จัดการที่ดำรงตำแหน่งตามข้อบังคับฉบับเดิม

**มติที่ประชุม** .....

#### 4.11 เรื่องพิจารณาเข้าร่วมการจัดตั้งชุมนุมสหกรณ์ออมทรัพย์ภาคเหนือ

ด้วยคณะกรรมการเขตพื้นที่สหกรณ์สมาชิกชุมนุมสหกรณ์ออมทรัพย์แห่งประเทศไทย จำกัด ภาคเหนือ คราวประชุมครั้งที่ 2/2566 เมื่อวันที่ 6 พฤศจิกายน พ.ศ.2566 มีมติให้ก่อการจัดตั้งชุมนุมสหกรณ์ออมทรัพย์ภาคเหนือ เพื่อเป็นศูนย์กลางความร่วมมือ และพัฒนาการดำเนินงานสหกรณ์ออมทรัพย์ร่วมกันในเขตภาคเหนือ

พระราชบัญญัติสหกรณ์ พ.ศ.2542 หมวด 7 มาตรา 101 กำหนดให้สหกรณ์ตั้งแต่ห้าสหกรณ์ขึ้นไปที่ประสงค์จะร่วมกันดำเนินกิจการเพื่อให้เกิดประโยชน์ตามวัตถุประสงค์ของสหกรณ์ที่เข้าร่วมกันนั้น อาจรวมกันจัดตั้งเป็นชุมนุมสหกรณ์ได้ และมาตรา 102 กำหนดให้การจัดตั้งชุมนุมสหกรณ์จะกระทำต่อเมื่อที่ประชุมใหญ่ของสหกรณ์แต่ละสหกรณ์ได้มีมติให้เข้าร่วมในการจัดตั้งชุมนุมสหกรณ์นั้นได้ เพื่อให้การจัดตั้งชุมนุมสหกรณ์ออมทรัพย์ภาคเหนือ สำเร็จลุล่วงตามวัตถุประสงค์ จึงเสนอให้ที่ประชุมใหญ่พิจารณาเข้าร่วมการจัดตั้งชุมนุมสหกรณ์ออมทรัพย์ภาคเหนือ

**มติที่ประชุม** .....

#### 4.12 เรื่องพิจารณาการรับรองรายงานการประชุมใหญ่สามัญประจำปี 2566

ขอเสนอต่อที่ประชุมใหญ่ เรื่องการรับรองรายงานการประชุมใหญ่สามัญประจำปี 2566

1. รับรองในการประชุมครั้งนี้ โดยประธานหรือเลขานุการจะอ่านสรุปมติให้ที่ประชุมพิจารณา  
รับรอง หรือ

2. รับรองโดยการแจ้งเวียน สหกรณ์จะดำเนินการจัดส่งรายงานการประชุมใหญ่สามัญประจำปี 2566  
ให้ผู้แทนสมาชิกพิจารณาเป็นหนังสือหรือแจ้งผ่านสื่ออิเล็กทรอนิกส์ หากเห็นว่ารายงานไม่ถูกต้อง มีข้อความใดๆ  
ที่ไม่ตรงตามที่ได้อภิปรายเสนอแนะหรือมีคำทักท้วงประการใด ให้ทำหนังสือแจ้งสหกรณ์ทราบ  
เพื่อให้คณะกรรมการดำเนินการพิจารณา ภายในกำหนดเวลา 30 วัน นับจากวันที่ลงในหนังสือ เมื่อพ้นกำหนดดังกล่าว  
หากสหกรณ์มิได้รับคำทักท้วงจะถือว่าผู้แทนสมาชิกได้รับรองรายงานการประชุมใหญ่สามัญประจำปี 2566 แล้ว

มติที่ประชุม .....

.....

# ANNUAL REPORT 2023



## ระเบียบวาระที่ 5 เรื่องอื่น ๆ



ระเบียบวาระที่ 5 เรื่องอื่น ๆ

5.1 เรื่องข้อเสนอแนะของหน่วยงานที่เกี่ยวข้อง

.....

.....

.....

.....

.....

.....

.....

.....

.....

.....

.....

.....

.....

.....

.....

.....

.....

.....

.....

.....

.....

ประธาน กล่าวปิดการประชุมใหญ่สามัญประจำปี 2566

เลิกประชุมเวลา.....น.

(ลงชื่อ).....ประธานที่ประชุม

(นายสมพงษ์ ณะรงค์ชัย)

(ลงชื่อ).....ผู้บันทึกการประชุม

(นายเอกชัย เรือนคำ)

# ANNUAL REPORT 2023



## ภาคผนวก



# การผูกบัญชี Mobile App กับ ธนาคารกรุงไทย



เข้าสู่ระบบ Mobile Application "MHS Saving" เลือกจัดการบัญชี  
เลือกผูกบัญชีกับธนาคารกรุงไทย

ผูกบัญชี  
ธนาคารกรุงไทย

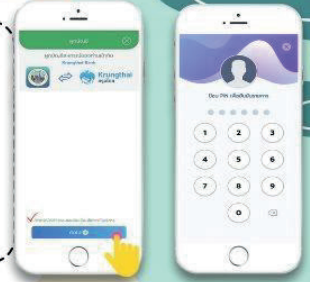

เมื่อยืนยันรหัส PIN แล้ว ให้เลือกช่องทางการผูกบัญชี ได้แก่  
ผูกผ่าน Krungthai Next หรือผูกผ่านบัตร ATM



เมื่อดำเนินการผูกบัญชีแล้วให้ป้อนรหัส กรุงไทย



กด Accept จะปรากฏหน้าจอแสดงข้อมูลหมายเลขบัญชีธนาคารกรุงไทย  
และเบอร์โทรศัพท์ที่ลงทะเบียนกับกรุงไทย กด "Next"  
กรอกรหัส OTP ที่แจ้งเตือนตามเบอร์โทรศัพท์ที่ลงทะเบียนกับธนาคารกรุงไทย  
หลังจากนั้น กด "Confirm"

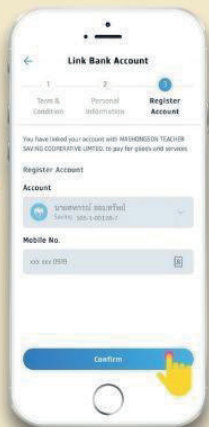
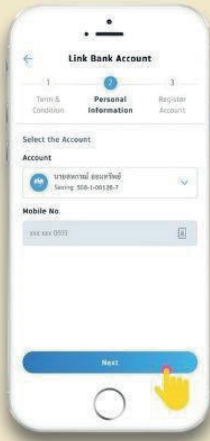
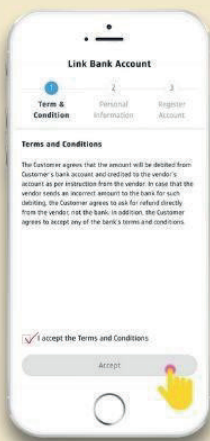

เมื่อผูกบัญชีสำเร็จแล้วจะปรากฏหน้าจอดังนี้

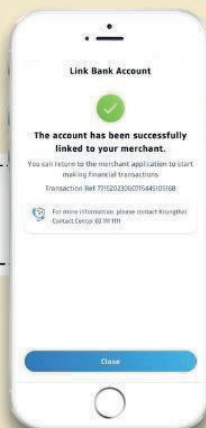

# การเพิ่มบัญชีสหกรณ์



เลือกจัดการบัญชี



เพิ่มบัญชีสหกรณ์สำหรับธุรกรรม



เลือกบัญชีที่ต้องการทำธุรกรรม



กด "ยืนยัน"



ป้อน PIN เพื่อยืนยันรายการ



เมื่อปรากฏหน้าจอนี้ถือว่าดำเนินการเสร็จแล้ว

# วิธีทำธุรกรรมฝาก-ถอนเงิน

## การฝากเงิน

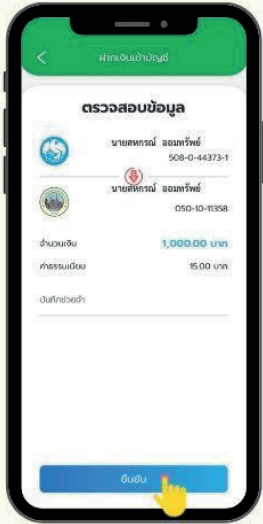

ตรวจสอบข้อมูล  
แล้วกด "ยืนยัน"



เลือกเมนู  
"ฝากเงินเข้าบัญชี"

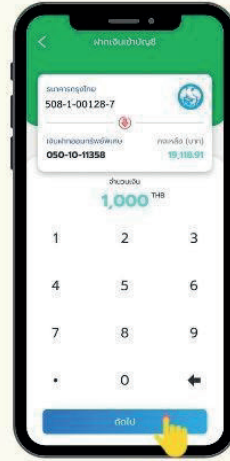

ใส่จำนวนเงิน  
ที่ต้องการฝาก  
และกด "ถัดไป"



ป้อนรหัส PIN  
เพื่อยืนยันรายการ  
เมื่อทำรายการเสร็จสิ้น  
จะปรากฏหน้าจอ  
ดังกล่าว

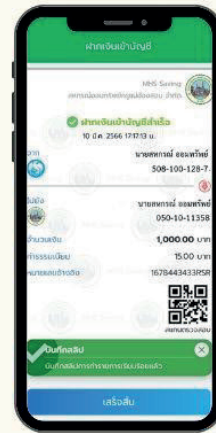

## การถอนเงินฝาก

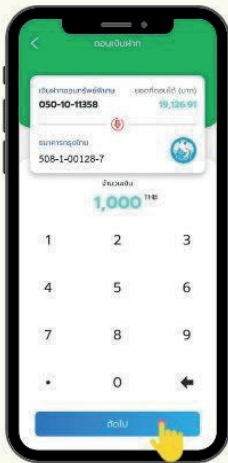

ใส่จำนวนเงิน  
ที่ต้องการถอน  
และกด "ถัดไป"



เลือกเมนู  
"ถอนเงินฝาก"

ตรวจสอบข้อมูล  
แล้วกด "ยืนยัน"

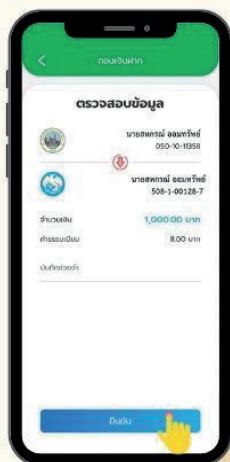

ป้อนรหัส PIN  
เพื่อยืนยันรายการ  
เมื่อทำรายการเสร็จสิ้น  
จะปรากฏหน้าจอ  
ดังกล่าว

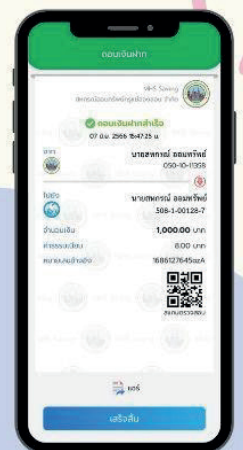
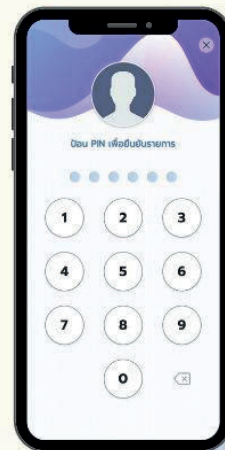

# ช่องทางการโอนเงิน

ชื่อบัญชี : สหกรณ์ออมทรัพย์ครูแม่ฮ่องสอน



เลขบัญชี : 508-1-00128-7



เลขบัญชี : 050-9-00524-971



เลขบัญชี : 016-2-32414-270

เมื่อโอนเงินแล้วกรุณาแจ้งรายการโอน

ผ่านช่องทางดังต่อไปนี้

ก่อนเวลา 15.00 น.



: 086-4313078 ฝ่ายการเงิน



: การเงิน สหกรณ์ออมทรัพย์ครูแม่ฮ่องสอน

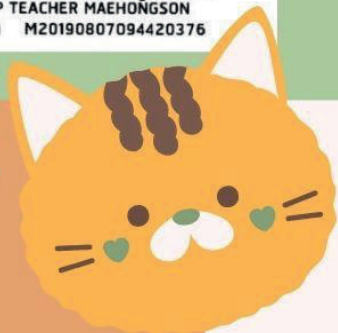





## Mobile Application



Play Store



App Gallery



App Store

สหกรณ์ออมทรัพย์ครูแม่ฮ่องสอน จำกัด  
348 หมู่ 5 ต.ปางหมู อ.เมือง จ.แม่ฮ่องสอน 58000  
โทร. 0 5361 1479 E-mail ftsc.0116@gmail.com  
[www.co-opmhs.com](http://www.co-opmhs.com)